LA NACION

Año LXXVI — Núm. 26.710 — BUENOS AIRES, MIÉRCOLES 24 DE OCTUBRE DE 1945 — San Martín 344|60 - Florida 337|47

LA FUERTE PRECIPITACIÓN PLUVIAL ANEGÓ DIVERSOS BARRIOS METROPOLITANOS

Como consecuencia de ello quedaron paralizados los servicios de transporte, mientras el avance de las aguas ponía en peligro a numerosas viviendas

La extraordinaria precipitación pluvial caída desde la madrugada anterior transfiguró a Buenos Aires en una ciudad semisumergida. Zonas enteras, calles de barrios más o menos céntricos, sectores distintos, en fin, se inundaron en forma tal como no registra la crónica de los últimos años.

Pavimentos levantados, tranvías, microómnibus y automóviles bloqueados por el agua, subterráneos y casas anegados, dieron la sensación de que una enorme esclusa había abierto sus compuertas y arrojado su caudal sobre la ciudad toda.

Se alteró así la actividad de la metrópoli. Durante la mañana los servicios de transporte colectivo se paralizaron en buena parte. Empleados y obreros se resignaron a la pérdida de la jornada y otros, más animosos, utilizaron toda suerte de vehículos de tracción a sangre para alcanzar un lugar despejado o una estación ferroviaria.

En rigor de verdad, nadie pudo substraerse a la intensidad del fenómeno. Las aulas permanecieron poco menos que desiertas en las escuelas primarias, y los comercios céntricos, por su parte, registraron una merma notable en sus operaciones habituales.

Pero por encima de tales aspectos generales, los vecinos de algunas zonas, como las de Palermo, el Bajo de Belgrano, la Boca, Flores Sur, etcétera, vivieron momentos dramáticos ante el impetuoso avance de las corrientes de agua, en unos casos, o el aumento del nivel de la misma registrado sin pausa durante muchas horas.

Los 144.1 milímetros caídos hasta promediar la tarde, no encontraron suficiente desagüe. El arroyo Maldonado —canal mayor de la ciudad, que sirve a tales efectos—, no pudo desempeñar con eficacia su cometido y, por el contrario, desbordó su contenido a pesar del entubamiento.

Superado el temor de los primeros momentos y realizadas algunas tareas de auxilio a cargo de los bomberos, el buen humor porteño matizó la lenta espera del descenso de las aguas. Se improvisaron así puestos de transbordo. Hubo muchachones que cobraron entre cincuenta centavos y un peso para transportar a brazo familias o damas aisladas en medio de un circunstancial islote. Y aparte del detalle utilitario, hubo, también, gente bien dispuesta que sacó a la calle carros y chatas para servir el interés de muchos vecinos sitiados por el agua.

Ya después del mediodía disminuyó la intensidad de la lluvia. Comenzó el descenso de las aguas en las zonas inundadas y, a partir de las 15, se restablecieron, en su mayoría, los servicios de transporte colectivo. Buenos Aires recobró entonces su habitual fisonomía y quedó atrás el recuerdo de una jornada con acentos singularmente inquietantes.

El primer aguacero

Minutos después de la 1, acompañado de fuertes descargas eléctricas, cayó el primer aguacero sobre la ciudad, agobiada hasta ese momento por una temperatura tan anormal como húmeda. A poco, el líquido mensaje cobró fuerza y se mantuvo, implacable, durante horas y horas. El viento del Sudeste sumó también su concurso y las aguas del río levantaron su nivel, hasta dificultar ciertamente las tareas de los desagües que desembocaban en el mismo.

Comienza la inundación

En las últimas horas de la madrugada la precipitación cobró mayor intensidad todavía. Las bocas de tormenta no dieron abasto y las calzadas y aceras de muchos barrios desaparecieron de pronto bajo el agua.

Para la gente que no madruga, la inundación no había tenido hasta entonces existencia visible. Pero a poco, en los sectores más bajos, el agua se introdujo en las fincas y ganó las habitaciones interiores. Se organizó como pudo la tarea de poner a salvo niños y enseres domésticos y fueron las terrazas y los mismos techos de cinc los lugares que ofrecieron mayor seguridad a tales efectos.

Palermo bajo el agua

En las primeras horas de la mañana Palermo ofrecía un impresionante espectáculo. La avenida Juan B. Justo, debajo de la cual corre el arroyo Maldonado en su moderno entubamiento, se hallaba cubierta de pared a pared, entre ambas aceras. El extraordinario caudal de agua recogido determinó el desbordamiento por las mismas bocas de tormenta y se advirtieron inmediatamente los efectos del elemento ya incontrolable.

En algunos puntos cercanos a la zona del mencionado arroyo el agua acumulada alcanzó en poco tiempo alturas que oscilaron entre 1.20 y 2 metros.

En Núñez y Belgrano

La alarma suscitada por la inundación llegó, asimismo, a las zonas más bajas de Núñez y Belgrano. Los vecinos usaron iguales recursos de defensa para contener el avance, y así colocaron maderas, bolsas y trapos, a manera de diques de contención. Lo mismo que en Palermo, la actividad se paralizó en ambas zonas. Los tranvías y colectivos suspendieron sus servicios y durante largo espacio de tiempo no existió posibilidad material de abandonar los recintos familiares.

En Flores Sur y Liniers

En el bajo de Flores, cercano al Riachuelo, se repitió el cuadro. Toda la zona comprendida al sur de la avenida del Trabajo vió crecer la inundación con ánimo inquieto. Las calles parecían verdaderas torrenteras. Desapareció así todo signo de actividad, ya que resultaba temerario enfrentar la correntada.

Liniers —antaño tan castigada por las inundaciones—, vió desaparecer aceras y calzadas bajo el agua. Quienes llegaron hasta la estación del Ferrocarril Oeste debieron afrontar riesgos diversos para atravesar la calle Rivadavia, utilizando desde el incómodo trasbordo hasta un carricoche, la marcha peligrosa en andas de fuertes muchachones, que, en tal forma, hacían su agosto.

Los dos grandes cinematógrafos existentes en dicha arteria, frente a la estación, comenzaron a inundarse, pero en momento oportuno el personal de los mismos colocó en las puertas grandes tablones e impidió la entrada del agua.

En Villa Crespo

No obstante el aspecto espectacular que tuvo la inundación en el barrio de Palermo, Villa Crespo mantiene para sí el singular prestigio de zona fácilmente inundable. No hubo calle de la popular barriada que no estuviese bajo el agua.

Claro está que sus vecinos conocen la verdadera dimensión del problema, y de allí las angustiadas precauciones que adoptaron desde el primer momento. Los puentes levadizos existentes en distintas calles fueron puestos en servicio, perfectamente ajustados, pero la fuerte correntada invalidó la utilidad de los mismos. El cruce resultaba peligroso de todas maneras. En cambio, fué más eficaz la defensa de fincas y locales de comercio, ante cuyas fuerzas se amontonaron bolsas y maderos protectores.

Tranvías y automóviles bloqueados

Muchos tranvías correspondientes a las líneas que circulan a través de los barrios de Palermo y Belgrano se vieron de pronto detenidos por la impresionante altura del agua. Igual cosa ocurrió con los ómnibus y colectivos, cuyos conductores detuvieron la marcha de los mismos cuando ya no existía posibilidad de avanzar mayor trecho en demanda de un refugio.

El bloqueo de dichos vehículos fué completo en las zonas mencionadas precedentemente. Por otra parte, completaron el cuadro numerosos automóviles que, estacionados por sus dueños en plena calle durante la noche, estuvieron sujetos al vaivén de las correntadas y, en algunos casos, literalmente fueron cubiertos por las mismas.

Peligro en un subterráneo

Al promediar la mañana la lluvia alcanzó su mayor violencia. Los desagües resultaban insuficientes y, como es lógico, los tubos ventiladores del subterráneo de la línea B, que corre entre las estaciones Federico Lacroze y Leandro N. Alem, resultaron excelente brecha para que el agua acumulada a la altura de las calles Dorrego y Canning se precipitara por el interior del túnel.

La nota verdaderamente dramática de la jornada se registró, pues, en esa línea subterránea. A las 10.27 partió, en efecto, desde la estación Federico Lacroze un convoy con numerosos pasajeros. Instantes después, por la circunstancia apuntada más arriba, el tren debió detenerse. El agua cubría ya todo el ancho del conducto subterráneo y comenzó a ascender de nivel en forma inquietante. Detenido el convoy, se produjo entre los pasajeros un movimiento de alarma que, felizmente, no se trasdujo en pánico.

Prestamente enteradas las autoridades de la Corporación de Transportes de las difíciles condiciones en que se encontraban los ocupantes del tren, solicitaron auxilio a la policía y bomberos.

Una dotación y un piquete pertenecientes a la comisaría 27a. concurrieron al lugar minutos más tarde y descendieron al túnel para iniciar el salvamento de los ocupantes del convoy.

En forma rápida, y dentro del mayor orden, bomberos y policías consiguieron poner a buen recaudo al pasaje. Todo se redujo, pues, a la zozobra e inquietud consiguientes. Felizmente, no hubo que lamentar víctima alguna.

Dada la causa de fuerza mayor señalada más arriba, el servicio de la línea B se realizó a partir de entonces hasta pasadas las 15 entre las estaciones Río de Janeiro y Leandro N. Alem.

Inundación en otra línea

Colmada la capacidad de entubamiento del arroyo Maldonado, el excedente de agua, a través de las bocas de tormenta, se precipitó hacia la avenida Juan B. Justo y sus adyacencias, según decimos en otro lugar de esta crónica.

Tal circunstancia determinó que el agua penetrase por las rejillas de ventilación ubicadas en los refugios y avanzara por los túneles de las líneas subterráneas B y D, que corren entre Federico Lacroze y Leandro N. Alem y entre Palermo y Florida, respectivamente. En esta última, después de las 9.30 se registró una forzosa paralización del servicio. Se anegó el túnel y, en determinado momento, el agua sobrepasó el nivel de los andenes de la estación Palermo.

Advertido el peligro que corrían ciertas instalaciones eléctricas, se solicitó auxilio a las autoridades, y poco más tarde se hicieron presentes en el lugar dotaciones de soldados provistos de botes de goma. La tarea se cumplió sin inconvenientes y se conjuró así el peligro denunciado.

Servicios de emergencia

Inundados los túneles de las líneas subterráneas de Federico Lacroze a Leandro N. Alem y de Palermo a Florida, las autoridades de la Corporación de Transportes organizaron servicios de emergencia.

En la línea primeramente citada, a la altura de la calle Canning el agua llegaba a un nivel de tres metros. Por tal motivo, se organizó un servicio auxiliar, primeramente entre las estaciones Florida y Medrano, para extenderse luego hasta la de Río de Janeiro.

En la otra línea el servicio se realizó entre Florida y Agüero, a cuya altura se produjo un corto circuito en las instalaciones eléctricas. Más tarde, pasadas las 18, el tránsito de trenes se extendió hasta la estación Plaza Italia. La estación Palermo, punto terminal de la línea, permaneció clausurada, ya que el agua se mantenía anoche a la altura de los andenes.

Falta de corriente eléctrica

El temporal repercutió, asimismo, en el servicio de electricidad. De acuerdo con la información suministrada por la CADE, la inundación afectó muchas tomas, cajas esquineras y algunas cajas de transformación.

En las primeras horas de la noche el servicio había sido restablecido en diversas zonas, pero aun quedaba sin corriente el radio limitado por la avenida San Martín, Donato Alvarez, Franklin, Cucha-Cucha, Figueroa, Canning, Camargo, Acevedo, Gorriti, Gurruchaga, El Salvador, Thames, Loyola, avenida Juan B. Justo y Nicasio Oroño.

Por el motivo apuntado, varios establecimientos industriales ubicados en la zona de referencia, debieron paralizar sus actividades.

Agua en dos hospitales

En el hospital Durand hubo alarma cierta al producirse la inundación de varias dependencias del subsuelo y planta baja. Una dotación de bomberos de la primera zona concurrió hasta allí y con dos motobombas procedió al desagüe del local.

Igual cosa ocurrió en el hospital Churruca, donde durante largo rato trabajaron en el mismo sentido tres motobombas a cargo de una dotación de bomberos.

Siete niños en peligro

La casa de la calle Thames 710, fué escenario de un dramático episodio. En momentos en que la precipitación era más intensa, el interior de dicha finca comenzó a anegarse. Además de otras personas, se encontraban allí en peligro siete niños de corta edad. Los llamamientos de auxilio que partían del interior de la casa atrajeron la atención de algunos vecinos, quienes procuraron, a su vez, movilizar a la policía. Cursado el angustioso mensaje, agentes y bomberos de la sección 27ª se trasladaron hasta el lugar y consiguieron rescatar a los niños y demás ocupantes de la casa, sin mayores inconvenientes.

Socorro a un enfermo

Personal policial concurrió también a la casa de la calle Oro 1834, donde

(Continúa en la 6a. pág., 1a. col.)

HUBO UNA PROLONGADA REUNIÓN DE MINISTROS

Ayer a mediodía se realizó una prolongada reunión de ministros, que comenzó a las 11.30 y se prolongó dos horas. A su término la División Informaciones de la Presidencia de la Nación entregó un comunicado, en el que se expresa que "se trataron diversos asuntos en trámite en los distintos ministerios, así como también problemas de carácter general".

EN LA ARMADA SE HAN HECHO VARIAS DESIGNACIONES

Será jefe de la escuadra de mar el contraalmirante Carlos J. Martínez

Un comunicado suministrado ayer por el Ministerio de Marina da cuenta de que ha sido nombrado comandante en jefe de la Escuadra de Mar el contraalmirante Carlos J. Martínez, quien ocupaba hasta la fecha el cargo de Director General de Material, puesto al que llegó después de haberse desempeñado como jefe de la escuadrilla de torpederos y como comandante del crucero Almirante Brown, del acorazado Moreno y de la división de cruceros de la escuadra de mar. El contraalmirante Martínez va a llenar la plaza que dejó vacante el contraalmirante Pantín al ser designado titular de la cartera de Marina.

Por su parte, el contraalmirante Daniel García desempeñará la comandancia de la escuadra de ríos en reemplazo del contraalmirante Ernesto Basílico, a quien le han sido concedidos, a su solicitud, los beneficios del retiro. El contraalmirante García tuvo a su mando, entre otros, el crucero Veinticinco de Mayo y el acorazado Rivadavia, y actualmente estaba al frente de la Dirección General Administrativa, cargo que cubrirá en lo sucesivo, según podemos adelantarlo, el contraalmirante Leonardo McLean, director hasta ahora de la Escuela Naval Militar de Río Santiago. Para la dirección de esa casa de estudios será nombrado el contraalmirante Horacio Smith, mientras que el contraalmirante Carlos M. Sciurano ocupará el cargo de jefe del Estado Mayor de la Armada, función que hasta el día 12 del actual desempeñaba el vicealmirante Héctor Vernengo Lima, designado a la sazón ministro de Marina.

En cuanto a los rumores que daban al vicealmirante Vernengo Lima como cumpliendo un arresto en la Escuela de Mecánica de la Armada, informaciones recogidas en fuentes oficiales nos permiten afirmar la inexactitud de tales versiones. El nombrado almirante solicitó su retiro del servicio activo, que le ha sido concedido.

EL INTERVENTOR DE BUENOS AIRES HA RENUNCIADO AYER

Preocupa al P. E. el conflicto obrero existente en Tartagal

Puesto en posesión el día antes, y formuladas las primeras declaraciones sobre orientación general, el ministro del Interior comenzó su labor ayer con dos importantes asuntos, relacionado el primero con la intervención de la provincia de Buenos Aires y el segundo con el conflicto obrero producido en el ingenio de San Martín del Tabacal, provincia de Salta.

El señor Arturo Sainz Kelly, que había sido designado interventor de la provincia de Buenos Aires por un decreto del viernes 19, anterior a la provisión del Ministerio del Interior, elevó ayer su renuncia al coronel Descalzo.

La renuncia del Sr. Sainz Kelly

Expresa el documento, luego de los encabezamientos de práctica:

"Con el objeto de facilitar la delicada gestión que le ha sido confiada por el presidente de la Nación, presento a V. E. mi renuncia indeclinable como interventor federal en la provincia de Buenos Aires, cargo para el que fuera designado por superior decreto de fecha 19 del actual, y del que no me he recibido por apreciar que la renovación del gabinete nacional, producida poco después de mi designación, me imponía la observancia de tal conducta. Para evitar falsas interpretaciones y desvirtuar noticias intencionadas, creo de mi deber hacer presente al señor ministro que en momento alguno de mi vida he participado en actividades políticas, y que en el desempeño de todas las funciones que me ha tocado cumplir he tenido especial preocupación esencial la de definir mi actuación en forma clara, firme y decidida, como desprovista de tales inquietudes. Presento al señor ministro las seguridades de mi alta consideración y formulo mis mejores votos porque el éxito lo acompañe en las tareas que emprende con sobradas condiciones de patriota, de soldado y de caballero".

Una rectificación

El texto fué dado a conocer por el Ministerio del Interior en un comunicado de prensa que añadía:

"En conocimiento de la noticia publicada por un diario vespertino de esta capital sobre la candidatura de un oficial superior del ejército para ocupar el cargo de interventor federal de la provincia de Buenos Aires, el ministro del Interior deja aclarado que hasta la fecha no ha ofrecido ese cargo a persona alguna. Asimismo, y con el propósito de que el pueblo se encuentre siempre bien informado, se solicita la colaboración de la prensa a fin de que se evite en lo posible la difusión de noticias de esta naturaleza, originada en fuentes no autorizadas".

Ofrecimiento a un marino

En una conversación posterior con los cronistas, el coronel Descalzo había de volver sobre el tema al decir que la renuncia del Sr. Sainz Kelly había sido aceptada y que, en cuanto al nuevo nombramiento, habría deseado que el mismo recayera en un marino, preferentemente un almirante o un capitán de navío.

—El ministro de Marina —añadió— me señaló al respecto que existen ciertas dificultades, por cuanto la mayoría de los marinos en actividad tienen destinos que deben atender con necesidad imprescindible.

Dijo asimismo que, en el caso del Sr. Sainz Kelly, "la renuncia lógicamente fué aceptada", sin que ello tuviera nada que ver con sus condiciones personales, y si simplemente porque no lo conocía y dada la importancia de la provincia de Buenos Aires, el hombre que a ella vaya para poner en marcha la política que él propugna, de imparcialidad y apaciguamiento, debe estar más vinculado con él.

El coronel Carlos J. Martínez

Refirióse aquí al nombre del coronel Carlos J. Martínez, que el día antes se mencionó, y señaló que aun cuando ha actuado con él en la Dirección de la Energía, no le había hecho ningún ofrecimiento con relación a la provincia de Buenos Aires. Como se le preguntara si surgiría del ejército el nombre del futuro interventor, repitió su deseo anteriormente expresado, en el sentido de que un hombre de la marina aceptara el cargo.

—Si ello no puede ser —siguió diciendo el coronel Descalzo—, lo buscaré en el ejército o entre los civiles, con la sola exigencia de que comparta el compromiso de honor que he contraído en el sentido de que sea ejercida la más irrenunciable imparcialidad.

Reconoció que "es difícil encontrar en estos momentos alguna persona capacitada para desempeñar esas funciones, que no tenga color político".

"Pero aun así creo —agregó— que se podrá encontrar a alguien que, al margen de su simpatía personal, cumpla un compromiso de honor en el sentido de actuar con imparcialidad".

El conflicto obrero en Tartagal

En su conversación con los cronistas, al término del día, el coronel Descalzo se refirió al conflicto producido en Tartagal, según se informa en la sección respectiva. Anunció que se habían tomado diversas medidas y que,

(Continúa en la 5a. pág., 1a. col.)

FRANCIA MANTUVO INCOLUME SU CONFIANZA EN LA DEMOCRACIA

(Especial de LA NACION)

NUEVA YORK, 23.—"Triunfo comunista", dicen los unos; "Victoria degaullista", afirman los otros. Para reconciliar ambas versiones es preciso esperar a la reunión de la Asamblea Constituyente, el 6 de noviembre próximo, cuando se verá cómo coordinan sus fuerzas en un gobierno de coalición los tres partidos de esencia antagónica, vencedores ayer.

Aunque los comunistas —que fueron a la elección como opositores y que han sufrido un revolcón en la cuestión del referéndum— salen de las urnas más numerosos que cualquier otro partido (152 bancas), los puntos de contacto que señalábamos ayer entre los socialistas y el Movimiento Republicano Popular parecen llamados a neutralizar la influencia comunista, aun en el caso de que aquellos dos partidos juntos no alcancen mayoría absoluta en la Asamblea. Se anticipa que el nuevo gabinete del general Gaulle tendría seis ministros por cada uno de los tres partidos, lo cual representa una ganancia de cuatro carteras para los comunistas y para el M. R. P., y la pérdida de dos ministerios para los socialistas.

El único peligro para el general podría ser quedarse algo corto en el programa de reformas sociales que formaría la base de la nueva Constitución —incluso la anunciada nacionalización de la banca y la industria— y que dicho programa resulte insuficiente para los socialistas, en cuyo caso sería breve la luna de miel electoral entre Charles de Gaulle y Léon Blum, cuyas huestes podrían hacer causa común con los comunistas en cuestiones de política interna. Pero de inmediato son más importantes los problemas de la política exterior, y en esta materia los comunistas franceses están en desacuerdo con el jefe del gobierno provisional, pues siguen las directivas de Moscú. Aunque Gaulle no ha perdido la ocasión de ensalzar a "la chère et puissante Russie", Maurice Thorez y Marcel Cachin comparten las sospechas que inspira en Moscú la tentativa de formación de un bloque de naciones occidentales, cuya piedra angular sería, naturalmente, la alianza franco-británica.

Entretanto, con una autoridad que no podría tener mientras estaba en duda —aquí y en Londres— su prestigio y su popularidad en Francia, el general Gaulle, fortalecido por el éxito electoral, podrá moverse con mayor aplomo en el campo de la diplomacia y hablar más alto en los concilios internacionales. Exceptuando al comunista, todos los partidos políticos franceses aprueban los esfuerzos del gobierno provisional para resolver el problema perenne de la seguridad francesa, debilitando a Alemania mediante la desmembración de los territorios del Rin y del Ruhr. Las negociaciones entabladas con este fin desde la Conferencia de Potsdam no han prosperado, y no sólo por oposición de Moscú, sino también por obstruccionismo de Londres —inspirado en el conflicto sirio-libanés— y por indiferencia de Washington, en cuya diplomacia perdura cierta frialdad con Francia, legada por el presidente Roosevelt. Por otra parte, el Quai d'Orsay, a la espera de la prueba electoral, no podía actuar con la fuerza que hoy tiene, y además M. Georges Bidault no hizo más que plantear el caso francés en Londres, que no fué tratado debido al fiasco de la Conferencia de Cancilleres. En una próxima reunión internacional es probable que prevalezca contra los comunistas la racional tesis francesa referente a la separación del Ruhr y de la Renania.

Aparte de este problema específico de la seguridad nacional, la voluntad francesa pesa ahora más en la balanza, y ha de influir, seguramente, en la renovación de los lazos rotos entre varias naciones europeas —antiguas amigas—, incluso entre Francia e Italia, a la que un gobernante francés vuelve a llamar con diplomática ternura "la hermana latina".

¿Y la otra hermana de allende el Pirineo? ¿Qué efecto tendrá sobre las relaciones franco-españolas la conquista de una tercera parte del poder por el comunismo francés? El Quai d'Orsay parece dispuesto a mantener sus relaciones frías con Madrid, en espera de directivas más concretas de Washington y Londres, que son las cancillerías que habrán de juzgar el valor del llamado gobierno republicano en exilio. Aquí se siguen sus esfuerzos con mucha simpatía, pero sin mayor confianza, pues bajo las apariencias de unidad, persiste la querella entre los republicanos españoles. Indudablemente, la instalación del gobierno Giral en Francia sería un gran paso en la lucha contra la dictadura falangista. El Quai d'Orsay declara que no ha recibido solicitaciones en ese sentido, e insinúa que prefiere no recibirlas por ahora. Si las recibe después de la próxima reunión de las Cortes Republicanas en México, será una brasa ardiente en manos de la diplomacia francesa, pues los comunistas y algunos socialistas concentrarían sus esfuerzos para que Francia diese hospitalidad al gobierno republicano en exilio.

Estos son algunos de los muchos aspectos internacionales de las elecciones francesas, en donde aparecen tantos elementos dramáticos: el nacimiento del Movimiento Republicano Popular y el ocaso del Partido Radical-Socialista, que apenas salva a uno de sus pontífices, Herriot. El otro, Daladier, sale derrotado. Todavía resuena en mis oídos la tremenda ovación que le tributó el pueblo de París en septiembre de 1938, cuando Daladier, a la sazón jefe del Gobierno, volvía de Munich, portador de "la paz por veinte años"... Entre dos fechas —septiembre de 1938, octubre de 1945—, el pueblo francés ha vivido cien años, porque ha pasado por todos los trances del destino: la invasión, la derrota, la colaboración y la liberación. A pesar de todo y a pesar de Vichy, Francia mantuvo incólume su fe en la democracia, según se ha demostrado. Como esas estatuas escondidas que vuelven a su pedestal en el Museo del Louvre, los franceses, sufridos y animosos, colocan otra vez a la democracia en su pedestal.

Fernando Ortiz Echagüe

LA JUNTA REVOLUCIONARIA DE VENEZUELA DIÓ A PUBLICIDAD MEDIDAS DE IMPORTANCIA

Los miembros del Gobierno no podrán ser candidatos en las elecciones próximas. Además dispuso congelar los fondos de funcionarios del régimen depuesto

CARACAS, 23 (AP).—Restablecida la normalidad, la Junta Revolucionaria, que ahora domina firmemente la situación en toda la nación, desplegó en el día de hoy gran actividad, completando la organización de su gabinete y llevando a la práctica las primeras medidas esbozadas en su programa de gobierno.

En su primera sesión, el gabinete consideró asuntos generales y resolvió designar ministro del Interior, funciones que desempeñaba el presidente de la Junta, Sr. Rómulo Betancourt, al Sr. Luis Valmore Rodríguez, director del diario "El País", órgano de Acción Democrática, y ministro de Agricultura, al Dr. Eduardo Mendoza Goiticoa, independiente. El doctor Humberto García Arocha ha sido nombrado ministro de Educación, en reemplazo del Sr. Luis Beltrán Prieto, que ocupará en lo sucesivo el cargo de secretario de la Junta Revolucionaria, que abandona el Sr. Leonardo Ruiz Pineda para aceptar la designación de presidente del Estado de Táchira. De este modo, la Junta ha quedado completada como sigue: ministro del Interior, Sr. Luis Valmore Rodríguez, de Acción Democrática; de Educación, Sr. García Arocha, de la misma afiliación; de Higiene y Asistencia Social, Dr. Edmundo Fernández, médico, independiente; de Relaciones Exteriores, Sr. Carlos Morales, independiente; de Trabajo, Sr. Raúl Leoni, de Acción Democrática; de Fomento, Sr. Juan Pablo Pérez Alfonso, de igual afiliación que el anterior; de Agricultura, señor Eduardo Mendoza Goiticoa, independiente; de Comunicaciones, capitán Mario Vargas; de Obras Públicas, Sr. Luis Lander, de Acción Democrática, y de Guerra, mayor Carlos Delgado Chabaud.

Entre los decretos dictados hoy por el nuevo gobierno, se destacan por su importancia el que prohibe a los integrantes de la Junta Revolucionaria presentarse como candidato en las elecciones presidenciales, a realizarse dentro de seis meses, y aquel por el cual se congelan los fondos de más de 100.000 bolívares, pertenecientes a funcionarios y prohibe la venta de sus propiedades. En otro de los decretos se dispone la reducción de los sueldos de los ministros y se aumentan los de los funcionarios, así como las remuneraciones que percibe el personal del ejército, la armada y la aviación. El reajuste de salarios debe efectuarse dentro de un mes. A la vez, se ha designado una comisión especial para estudiar la situación.

Al mismo tiempo, la Junta ha iniciado una enérgica campaña contra el aumento de los precios de los artículos alimenticios, luego de haberse apoderado de las tropas de "considerables abastecimientos" de azúcar y otros artículos de primera necesidad que escasean, almacenados en un vasto depósito subterráneo, que aparentemente habían sido ocultados por elementos del régimen del general Medina Angarita. El nuevo gobierno actuó rápidamente para impedir el pánico, que podría surgir como consecuencia de la escasez de víveres, ya que los precios del queso, azúcar y arroz aumentaron con gran celeridad, extendiéndose por todo el país el temor de que se desarrollaran las actividades de la "bolsa negra".

Las instituciones bancarias, dando una estricta interpretación al decreto dictado por la Junta sobre los bienes de funcionarios públicos con saldos superiores a 100.000 bolívares, congelaron todas las cuentas personales y de empresas con depósitos superiores a la suma indicada. Esto determinó a la Junta a preparar otro decreto destinado a aclarar el punto en el sentido de que la intención era congelar solamente los fondos de aquellas personas que fueran o hubiesen sido empleados públicos. El ministro del Interior, señor Valmore Rodríguez, aconsejó personalmente a los bancos no efectuar pagos sobre fondos superiores a cien mil bolívares hasta que aparezca el nuevo decreto. No se cree que el congelamiento temporario por un día de los fondos de las grandes empresas pueda causar graves inconvenientes.

El presidente de la Junta, Sr. Rómulo Betancourt, recibió hoy a una delegación de 52 sindicatos obreros, a la que manifestó que los problemas de empleadores y obreros "pueden ser resueltos con espíritu de igualdad cuando existe un gobierno interesado en que esa igualdad se practique". Hizo saber a los visitantes que esas mismas palabras las repetiría a las compañías petroleras y a las organizaciones industriales y comerciales.

Por su parte, el ministro de Trabajo, Sr. Leoni, manifestó a los obreros que si estos últimos y las compañías petroleras no llegaban a un acuerdo sobre aumentos de salarios y otras demandas, se llamaría a una conferencia, presidida por el titular de esa cartera, y se darían a conocer públicamente los argumentos de una y otra parte. Un gran sector de los obreros petroleros logró un aumento de dos bolívares en su paga el 10 de noviembre de 1944, el que regiría por un plazo de un año, de modo que pronto se planteará nuevamente el problema.

Entretanto, Caracas se recobra de la convulsión, aunque presenta todavía un aspecto marcial, pues millares de jóvenes, fuertemente armados, recorren las calles, abundando los uniformes militares, cascos de acero y ametralladoras. "Boy-scouts" y civiles armados tratan de organizar el tránsito. Los tanques han abandonado el palacio de Miraflores, pero se mantiene allí una fuerte guardia. Anoche, los terroristas aprovecharon la obscuridad para sembrar la alarma en las calles de la capital. Las tropas revolucionarias buscan a los ocupantes de un automóvil que recorrió las calles del distrito residencial de la capital, efectuando disparos con ametralladoras.

Según se informa, la lista de víctimas como consecuencia de los cuatro días de lucha que concluyeron con la deposición del gobierno del general Medina Angarita se ha elevado a unos 150 muertos solamente en Caracas, siendo de 350 el número de heridos. El personal de los hospitales trabaja abnegadamente sin cesar, en un desesperado esfuerzo por salvar la vida de gran número de personas que sufrieron heridas de gravedad.

El gobernador del distrito federal de

(Continúa en la 2a. pág., 3a. col.)

ACERCA DE LA ACTITUD DE LOS ESTADOS UNIDOS

WASHINGTON, 23 (AP).—Aumenta el optimismo en los círculos diplomáticos de esta capital respecto a la pronta solución del problema interamericano planteado por la reciente revolución ocurrida en Venezuela.

Los funcionarios norteamericanos del Departamento de Estado que manejan los asuntos venezolanos, continúan, sin embargo, asumiendo una actitud de cautela y reuniendo informaciones para compulsar debidamente la situación del nuevo gobierno. No se tiene conocimiento de la fecha en que los Estados Unidos iniciarán las consultas con los demás gobiernos de América respecto al reconocimiento. La mayoría de las opiniones expresadas por diplomáticos latinoamericanos acreditados en esta capital coinciden en afirmar que se espera que los Estados Unidos tomen la iniciativa en las consultas, que requiere el reconocimiento de los nuevos gobiernos emanados de la fuerza.

La declaración de los dirigentes venezolanos respecto a la política que seguirá el gobierno del Sr. Betancourt han causado un efecto tranquilizador. Se cree generalmente que las seguridades de que se cumplirán los compromisos internacionales y se protegerá al capital extranjero son sinceras.

SON EQUILIBRADAS LAS FUERZAS EN LA ASAMBLEA DE PARÍS

Los últimos cómputos confirman el triunfo de los tres grandes partidos

PARIS, 23 (AP). — El Partido Socialista, aunque no logró obtener la mayoría de bancas, como se esperaba, mantendrá un equilibrio de poderío en la Asamblea Constituyente con el Comunista, que ha surgido de las elecciones generales como el partido más fuerte de Francia. Aunque no se han recibido los resultados completos de las colonias, las que cuentan con sesenta y cuatro bancas, se sabe que hasta ahora los comunistas llevan una ligera ventaja sobre los socialistas y el Partido Republicano Popular. Sin embargo, los tres partidos han logrado al presente un poderío casi similar. Según los últimos cómputos, los comunistas han obtenido 152 bancas; los socialistas, 142; el partido Republicano Popular, 141; los derechistas moderados, 67; los radicales socialistas, 25, y los partidos minoritarios, 18.

La prensa francesa expresa la esperanza de que los "tres grandes partidos" —Comunista, Socialista y Republicano Popular— trabajen juntamente y con estrecha comprensión en la redacción de la nueva Constitución y existe la creencia de que el jefe del gobierno provisional, general Charles de Gaulle, estimule esto, dando una representación igual de dichos partidos en el Gabinete. En los círculos bien informados de París se predijo que el general Gaulle incluirá seis ministros de cada uno de los tres principales partidos, lo cual representa un aumento de cuatro carteras tanto para los comunistas como para el Movimiento Republicano Popular, y una pérdida de dos ministerios para los socialistas. Se expresó también que el jefe del Gobierno ha convocado ya a los jefes de partidos para solicitar el consejo de los mismos sobre los detalles del programa para las futuras reformas que él confía ver incorporadas en la nueva Constitución.

Las cifras virtualmente completas correspondientes a Francia y Córcega no han variado el porcentaje de la victoria abrumadora en favor de la Asamblea Constituyente y de la nueva Constitución, con 17.812.609 votos favorables y sólo 669.279 en contra. La mayoría de dos a uno para limitar los poderes de la Asamblea no ha sufrido alteraciones: 12.224.180 votos a favor y 6.230.598 en contra. Los cómputos incompletos de los votos populares, que no reflejan el número de bancas adjudicadas sobre las bases departamentales, colocan al Movimiento Republicano Popular al frente, con 4.933.648, y los socialistas siguen, con 4.564.146.

El general Charles de Gaulle se reunió hoy con los miembros del Gabinete para estudiar los resultados de las elecciones —que continúan llegando de las colonias— y se presume que también para considerar la lista ministerial que presentará a la Asamblea Constituyente. El comunicado dado a conocer poco después de la reunión se limita a decir que las elecciones constituyen "un glorioso ejemplo de madurez política".

Refiriéndose a los resultados de la elección, M. Léon Blum escribe en "Le Populaire" aplaudiendo el hecho de que la Asamblea estará unida "casi unánimemente" en el asunto de la nacionalización. El órgano comunista "L'Humanité" interpreta el resultado de las elecciones como prueba de que Francia desea "la restitución a la Nación de todas las enormes riquezas que se encuentran en manos de los directores de los trusts". En una caricatura ataca al Partido M. R. P. como si fuera apadrinado por los partidos de la reacción.

El diario "L'Aube", órgano del M. R. P., destaca la derrota sufrida por los comunistas en la segunda pregunta del referéndum y dice que la elección demostró, "fuera de toda duda", que la Asamblea Constituyente elegirá al general Gaulle como presidente del gobierno provisional.

Carácter del Movimiento Republicano Popular

PARIS, 23 (AFP).—Al ser entrevistado por un representante de la Agencia France-Presse, el líder del Movimiento Republicano Popular, M. Maurice Schumann, declaró lo siguiente: "Los resultados obtenidos sobrepasan a nuestras esperanzas".

Schumann, cuyo partido es uno de los tres vencedores en las elecciones generales, realizó personalmente en el departamento del Norte la elección más brillante de Francia, totalizando la lista por él encabezada 186.000 votos. Periodista, en 1940 fué el primer francés que se unió al general Gaulle en Gran Bretaña. En 1944 el capitán Schumann desembarcaba en Normandía con las primeras tropas libertadoras. El partido que dirige, de tendencia socialista, es de una esencia espiritualista y conserva "el espíritu de la resistencia".

Según el citado dirigente, el principal motivo del éxito del Movimiento Republican Popular reside en el hecho de que se trata de la única nueva fuerza política nacida de la resistencia.

Durante la entrevista Schumann no ocultó que el deseo unánime del Movimiento Republicano Popular es ver al general Gaulle designado por la Asamblea como jefe del nuevo gobierno. Respecto a la futura mayoría y a la participación del Movimiento Republicano Popular en el gobierno se mostró reservado, porque la comisión ejecutiva de su partido no se ha reunido todavía para examinar la situación política. Sin embargo, declaró "que las coalliciones, que serían inaceptables o imposibles fuera del general Gaulle, podrían llegar a ser aceptables y posibles con éste".

Cabe deducir que la "coalición" a la cual se alude daría por resultado la participación del Movimiento Republicano Popular en un gobierno que comprendería también a los comunistas.

Reunión de Gabinete

PARIS, 23 (INS).—Celebró reunión el Consejo de Ministros, bajo la presidencia del general Gaulle.

Los miembros del Gabinete estudiaron detenidamente el resultado de las elecciones del domingo último y aunaron ideas para determinar la política a seguir en relación con el repunte comunista en el reciente plebiscito.

Al finalizar la reunión de ministros trascendió que el general Gaulle había encarado la preparación de una lista ministerial para elevarla a la consideración de la Asamblea Constituyente.

WELLES COMENTA LA CRISIS COLONIAL EN ORIENTE

(Especial de LA NACION)

NUEVA YORK, 23. — La marea sube en el Oriente. La derrota del Japón no ha debilitado de ningún modo la reacción despertada en los pueblos por el grito de "Asia para los asiáticos", que los jefes militares japoneses emplearon tan eficaz

PIDEN EN JAPÓN LA SUBSISTENCIA DEL SISTEMA IMPERIAL

TOKIO, 23 (AP).—El sistema imperial que rigió durante siglos al pueblo japonés se ha convertido en el principal problema político de este país, precisamente en momentos en que se decreta la disolución del poderoso consorcio de intereses de familias que ha dirigido desde mucho atrás la vida económica del país.

El último acontecimiento se produjo al requerir uno de los comités de la Dieta, que trata de la reforma de los partidos políticos, que se proceda "a la defensa absoluta e incondicional del Tenno (el sistema del Emperador)", y el Gabinete llamó a una sesión extraordinaria para considerar la disolución de los consorcios "zaibatsu" o familiares. El mencionado comité de la Dieta pidió también que se libre "una decidida lucha contra el liberalismo comunista".

Los grupos liberales son partidarios de que los funcionarios diplomáticos procuren que el Japón "se incorpore a la organización de las Naciones Unidas a la brevedad posible", y apoyan las propuestas reformas en el orden interno, entre ellas la concesión del voto a las mujeres y medidas de protección a la libertad individual. Los comunistas no han dado a conocer su programa, y en fuente autorizada se expresó que una fracción socialista—la izquierda— es partidaria de la eliminación del Emperador, pero otros insisten en el mantenimiento del Mikado.

Los liberales apoyan también las reformas internas propuestas, el voto femenino, el acrecentamiento de los poderes de la Dieta y garantías para la libertad del pueblo.

Los títulos nobiliarios

TOKIO, 23 (AFP).—Según se anunció en esferas generalmente bien informadas, la casta aristocrática japonesa deberá renunciar a sus títulos de nobleza en un porvenir no muy lejano. La medida alcanzaría, asimismo, a los príncipes de sangre real.

En la actualidad se cuentan en el Japón 15 príncipes, 41 marqueses, 119 condes, 70 vizcondes y 400 barones. Además de los príncipes "de sangre", existen en el Japón los descendientes de los antiguos "daimyo", así como cierto número de barones de reciente nombramiento: Mitsui, Iwasa, Kiou y Sidehara, etc.

Por el momento no se trata de que tengan los nobles que desprenderse de sus inmensas fortunas, ni de sus propiedades rurales de gran extensión. En este caso están los marqueses Nabeshima, Shimazu y Togugawa, descendientes directos de poderosos barones feudales. Pero queda planteado un problema: si el sentimiento popular japonés se considerará satisfecho con que sólo se supriman las prerrogativas nobiliarias, dejando a los nobles que poseen grandes fortunas el pleno usufructo de sus bienes.

Escuadra de la Unión a Singapur

SINGAPUR, 23 (R.).—Una división naval norteamericana que comprende a los acorazados Tennessee y California y seis destructores ancló hoy en este puerto, en su viaje a Norfolk, Virginia, donde es esperada el 7 de diciembre, cuarto aniversario del desastre de Pearl Harbour.

Agrávase la situación en el norte de China

CHUNGKING, 23 (INS).—Un despacho del norte de China, transmitido por la radioemisora Yenan, consigna que se ha agravado la tirantez entre los comunistas y las tropas chinas, dando lugar a nuevas derramamientos de sangre.

En la provincia de Shantung los combates están adquiriendo proporciones de verdaderas batallas. Los comunistas, pertrechados con granadas de mano y ametralladoras, están amenazando seriamente a las fuerzas chinas, que ven reducido su radio de acción a medida que se intensifica la presión comunista.

Un vocero del cuartel del generalísimo Chiang Kai-shek declaró que China ya ha encarado la situación del norte del país, y que si las circunstancias lo requerían, 39 divisiones chinas, adiestradas y equipadas por los Estados Unidos, entrarían en acción para restaurar el orden.

Reunión en Chungking

CHUNGKING, 23 (R.).—Los representantes del gobierno central y los del Partido Comunista se reunieron hoy, según se informa, para tratar de impedir que los actuales choques entre fuerzas de ambos bandos en la provincia de Shantung se desarrollen hasta convertirse en una verdadera guerra civil.

URUGUAY

INVESTIGACIÓN EN UNA ENTIDAD DE CONTROL

MONTEVIDEO, 23 (Esp.).—En respuesta a una solicitud de los miembros de la comisión honoraria del control de exportaciones e importaciones, interesados en que sus actuaciones sean analizadas y exhibidas a la opinión pública, el Poder Ejecutivo resolvió hoy designar interventor en dicho organismo, con amplios poderes, al señor Fernando Otero y Mendoza, encomendándole que dentro del menor tiempo posible dé cuenta de los resultados de su gestión.

EN SAMARANG HAN DESEMBARCADO MÁS TROPAS BRITÁNICAS

LONDRES, 23 (INS).—Se anunció que la mayor parte de una brigada del comando de artillería real desembarcó hoy en Samarang. Tanto los funcionarios holandeses como los nacionalistas indonesios, en sus respectivos comunicados, dicen que desde hace dos días se está desarrollando una gran batalla a 10 kilómetros al sur de Batavia.

Conversaciones en Batavia

BATAVIA, 23 (AP).—Los comandantes británicos invitaron al ministro de Relaciones Exteriores de la República Indonesia, Sr. Soebardjo, a un almuerzo durante el cual se conversó extensamente, constituyéndose así lo que podría ser el primer paso hacia una transacción entre los holandeses y los dirigentes indonesios que intentan obtener la independencia de estas colonias.

La invitación fué formulada por el teniente general Sir Philip Christson, comandante de las fuerzas aliadas de ocupación, y un funcionario británico declaró que el almuerzo había sido una reunión social, sin que signifique el reconocimiento de la "república". Al almuerzo también fué invitado Mr. Med Denning, principal asesor político del almirante Lord Louis Mountbatten, jefe del sudeste de Asia. La reunión brindó al Sr. Soebardjo una oportunidad para explicar la posición de Indonesia al teniente general Christson y a Mr. Denning.

La comisión del Lejano Oriente

WASHINGTON, 23 (INS).—El Departamento de Estado anunció hoy que Francia y Holanda han nomorado sus delegados a la comisión asesora del Lejano Oriente, que se reunirá en Washington el 30 del actual.

Rusia es la única potencia que aun no ha nombrado delegados, de las diez que han de asesorar al general MacArthur y a los países interesados respecto al gobierno futuro japonés y los problemas del Lejano Oriente.

Los franceses nombraron a M. P. E. Naggier, ex embajador de Francia en China, y los holandeses al doctor A. Loudon, embajador en los Estados Unidos.

Ataque a Tsingyang

CHUNGKING, 23 (INS).—Un ejército de unos 10.000 irregulares, que han sido calificados en Chungking de "bandidos", armados con artillería y ametralladoras, están atacando la ciudad de Tsingyang, en el norte de la provincia de Hunan. Se dice que las fuerzas defensoras chinas atacadas por los llamados bandidos, están agotando sus municiones.

Declaraciones del pandit Nehru

NUEVA DELHI, 23 (INS). — El pandit Jawahari Nehru, jefe del Partido Pan-Hindú en el Congreso de la India, ha declarado al corresponsal que el movimiento de independencia de los indonesios es acompañado por la simpatía, no sólo de la India, sino también de todos los demás países de Asia. Expresó su disconformidad por la utilización de tropas británicas e hindúes contra las fuerzas independientes javanesas, y añadió: "Esta lucha forma parte del movimiento de liberación de toda Asia. Los dirigentes nacionalistas de Java no son figuras desconocidas. Al contrario, sus desvelos por la independencia de Indonesia son bien conocidos, y ello les ha valido persecuciones y castigos durante muchos años. Su sinceridad no puede ser puesta en duda.

"En la India y en otros países se considera que la lucha por la independencia de Indonesia pone a prueba la sinceridad de las promesas británicas y norteamericanas, así como la Carta de San Francisco.

"Resulta verdaderamente inconsecuente hablar de libertad y democracia y, al mismo tiempo, emplear tropas para ahogar el movimiento de independencia de Indonesia. Pero lo que ha causado peor impresión en la India ha sido el empleo de tropas hindúes contra los patriotas indonesios.

"Tengo gran empeño en ofrecer mis servicios en esa lucha por la libertad. Por ello he aceptado complacido, pese a mis muchas ocupaciones, la invitación del presidente provisional de la República de Indonesia, Dr. I. R. Sukarno, para que visite Java. Mi visita depende, sin embargo, de que logre encontrar medios para realizar el viaje y, desgraciadamente, por ahora no están a mi alcance".

NO PUDO SEGUIR SU VUELO EL LIONEL DE MARMIER

PARIS, 23 (AP).—El gigantesco hidroavión Lionel de Marmier, que proyecta unir en vuelo a Francia con la Argentina, partió de la caleta de Biscarosse, cerca de Burdeos, esta mañana a las 6.30 (hora de Greenwich), pero se vió obligado a regresar a su apostadero después de haber llegado casi hasta Lisboa. Se anunció que uno de los motores funcionaba mal. Inmediatamente después de la llegada los mecánicos comenzaron las reparaciones necesarias.

El Lionel de Marmier, que conducía 46 pasajeros en este viaje, había sido reparado de las averías que sufrió en el casco la semana pasada cuando intentó emprender el vuelo por primera vez.

CARTAS CAMBIADAS ENTRE MUSSOLINI Y HITLER SOBRE LA GUERRA EN EUROPA

XVII

ROMA, 23.—En su respuesta —9 de marzo de 1943— a la larga carta que recibió Hitler, Mussolini, después de referirse a la situación en el Africa del Norte y Yugoeslavia, pasaba a estudiar la posibilidad de que se efectuasen desembarcos aliados y de que se abriera un segundo frente. He aquí la parte final de esa carta del Duce:

"No hay ni que decir que los aliados intentarán abrir un segundo frente en Europa. Las necesidades de Rusia son demasiado urgentes. Cuando —y de ello estoy firmemente convencido— la iniciativa rusa haya cesado, los anglosajones tendrán que cumplir sus compromisos y desembarcar en alguna parte de Europa. Creo que debemos distinguir entre desembarcos de prueba, de los que probablemente habrá muchos con el fin de confundirnos y dispersar nuestras fuerzas, si posible fuere, y la invasión verdadera. Si se perdiese Túnez, vislumbro la siguiente acción contra Italia: intensos bombardeos de las regiones del Norte y Sur; desembarco de fuerzas de "commando" y de paracaidistas en Sicilia y Cerdeña, a fin de mejorar la situación marítima de los aliados. En cuanto a la invasión de la península en sí, no es empresa que los anglosajones puedan contemplar seriamente. Ante estas eventualidades, hemos acelerado nuestros planes defensivos para ambas islas. La información sobre la materia le será dada por una comisión de sus oficiales que visitó el sistema de fortificaciones de Cerdeña. En la actualidad hay en Cerdeña cuatro divisiones. La quinta será despachada dentro de un mes. Se me informa que la defensa de la isla será completa cuando llegue un contingente alemán con armas que no tenemos. Nuestro drama, Fuehrer, estriba en el hecho de que nos vemos obligados a librar una guerra "proletaria", es decir, con las armas que quedaron de la guerra de 1915 a 1918. Tan sólo en el curso de este año comenzaremos a tener las armas modernas, sin las cuales no podrá detenerse el alud de masas ampliamente equipadas con todo lo más moderno, como lo están los anglosajones. Salvo una acción sorpresiva, creo que cualquier intento de desembarcar en nuestras islas está destinado al fracaso.

"4o. España. Le he entregado a su ministro von Ribbentrop copia de la carta que me envió Franco por conducto del nuevo embajador, así como copia de mi respuesta. Creo, Fuehrer, que hizo bien en ayudar a levantar la eficiencia de las fuerzas armadas españolas. España sigue siendo una carta que podemos jugar, a despecho de la política de Franco, y creo que nos sería posible jugarla con mayor ventaja si llegase el día en que pudiéramos cruzar su territorio y atacar por la retaguardia el gran despliegue anglo-norteamericano en el norte de Africa. Tengo entendido que nuestros enemigos temen mucho un movimiento de tal naturaleza.

"5o. Frente ruso. Se puede imaginar, Fuehrer, con cuánta atención y pasión vengo siguiendo los últimos acontecimientos en el frente oriental. No me asaltó nunca la menor duda —ni por un momento— de que las fuerzas armadas del Reich restablecerían la situación. El heroísmo de sus soldados, que me manifestó con su descripción de las pérdidas sufridas por las divisiones SS., ha sido reconocido universalmente. El esfuerzo que Alemania se dispone a hacer en respuesta a su llamamiento no tiene paralelo en la historia de ningún pueblo. Estoy, por lo tanto, convencido de que en el momento preciso los bolcheviques hallarán que se les ha creado una muralla infranqueable. Pero el día en que usted, Fuehrer, con sus hombres y su material, haya consumado la edificación de esa muralla oriental, la desangrada Rusia no representará ya el mortal enemigo de hace dos años. Salvo que esté absolutamente seguro de destruir su potencia de una vez para siempre, me pregunto, sin embargo, si no es arriesgar demasiado. Ello significaría la repetición de la lucha contra el infinito, huidizo e inaccesible espacio de Rusia, mientras el peligro anglosajón aumenta en el Oeste. Una vez que Rusia haya sido eliminada o neutralizada de uno u otro modo, la victoria será nuestra. Pero espero discutir este punto más ampliamente con usted cuando tenga el placer de verlo.

"6o. Cuerpos del ejército italiano. Italia no puede estar ausente del frente ruso y, por lo tanto, el segundo cuerpo de ejército permanecerá en Rusia. Tendrá que ser reorganizado y reequipado con armas eficaces. Con un tan largo despliegue como el del octavo ejército sobre el Don, sin reservas y con armas anticuadas, las cosas no podían suceder de otro modo que como sucedieron, a despecho de la innegable y tenaz resistencia de nuestras unidades. Pero permítame decirle que prefiero que el cuerpo de ejército italiano sea usado en la zona de combate y no en el servicio de intendencia, y que le dé las gracias, Fuehrer, por sus preguntas acerca de mi salud. Aun no me he repuesto del todo, pero estoy mejor y creo que ha pasado la crisis. Me parece que todo se debe a la tensión nerviosa de los últimos tiempos. No se puede estar en la política por espacio de 43 años sin que alguna parte del cuerpo se nos resienta. En realidad, eso no me preocupa. Lo que importa es luchar y vencer. Nuestros achaques personales son episodios insignificantes si los comparamos con los morbos que la demoplutocracia y la judería han infligido a la humanidad.

"La consideración de otras cuestiones menos urgentes la aplazaré hasta el momento de nuestra reunión, que espero será pronto. En el interín deseo reiterarle que mi resolución de acompañarlo hasta el final sigue inconmovible. Y deseo agregar que los italianos responsables están plenamente convencidos de que, venga lo que venga, debemos marchar hasta el fin. Acepte, Fuehrer, mis saludos cordiales y de camaradería.—(Firmado): *Mussolini*".

(Continuará)

En la carta que publicaremos mañana verá el lector que Adolfo Hitler se percataba cada vez más del "daño irreparable" causado a los ejércitos del Eje por las fuerzas aliadas en todos los frentes.

(Exclusivo para LA NACION del International News Service)

AMENAZAN OTROS PAROS GREMIALES EN LOS E. UNIDOS

NUEVA YORK, 23 (AP).—Con las disputas de trabajo que afectan a 225.000 obreros se cierne la perspectiva de una nueva huelga que compromete a más de 300.000 operarios de 97 fábricas de la General Motors, empresa de fabricación de automotores. La votación respectiva sobre el paro comenzará mañana en los talleres de la misma y en ella los obreros decidirán su actitud. En Pittsburgh es probable que se produzca un nuevo conflicto al rechazar la United States Steel Corporation la exigencia planteada por los representantes del Congreso de Organizaciones Industriales, que piden para los trabajadores un aumento de salarios de dos dólares por día.

Entretanto, los funcionarios federales tratan de resolver el paro declarado hace dos días por 15.800 operarios de la industria del vidrio en siete Estados de la Unión. El puerto de Houston, Texas, permanece inactivo debido a la huelga de 5000 estibadores. Tiende a aumentar el movimiento de los operarios de los establecimientos cinematográficos de Hollywood, registrándose choques entre los obreros libres y los federados, a consecuencia de los cuales hay muchos heridos.

Por su parte, la Federación Norteamericana del Trabajo amenaza con el paro en toda la Nación de los repartidores de leche, en vista de que los patronos se niegan a readmitir a 35.000 conductores. Los obreros de la industria de la madera, afiliados a la misma federación, han comenzado a retornar a los aserraderos de los Estados del Noroeste, reanudando sus operaciones 35 establecimientos.

Setecientos conductores de ómnibus han puesto fin a la huelga que sostuvieron durante quince días, la cual perturbó los servicios de transporte en siete Estados occidentales.

La casi totalidad de los 216.000 mineros de carbón que se hallaban en huelga se han reintegrado a sus labores.

LA REVOLUCIÓN EN VENEZUELA

(Continuación de la 1a. pág., 7a. col.)

Caracas ha ordenado que sean puestos en libertad centenares de detenidos, en su mayoría miembros del cuerpo de policía, quienes apoyaron al ex presidente Medina Angarita durante la breve pero sangrienta revuelta.

Al tiempo que el país entra en su actividad normal, componentes de las fuerzas políticas de todas partes del país envían su apoyo a la Junta Revolucionaria. La Unión Popular Venezolana, que es uno de los grupos de los comunistas, le expresó su apoyo al nuevo gobierno, a la vez que el Sr. Jovito Villalba, uno de los más destacados políticos independientes del país, declaró que mira con simpatía cualquier movimiento que constituya una ayuda al pueblo de Venezuela, pero expresó su creencia que el nuevo gobierno debería incluir otros partidos políticos en su gabinete. No hay ninguna referencia del Partido Democrático Venezolano, que apoyaba al general Medina Angarita, y que funcionó como el partido del gobierno. Su diario oficial "El Tiempo" no ha aparecido desde el día de la revolución y se tiene entendido que no lo hará, a menos que los empleados tomen posesión del mismo, a cuenta de sus salarios y como una empresa propia lo editen. El Partido Comunista de Venezuela ha expresado también su aprobación al nuevo gobierno.

Los jefes de las misiones extranjeras mantuvieron una breve reunión esta mañana en la residencia del nuncio apostólico, en la que se consideraron los acontecimientos ocurridos durante la revolución, pero en vista de que, en realidad, no tuvo lugar en tales circunstancias nada serio, decidieron no adoptar medida alguna.

El ministro del Interior, Sr. Luis Valmore Rodríguez, en una entrevista con el representante de The Associated Press, declaró que "el gobierno de facto no intervendrá en las negociaciones para concesiones de petróleo venezolano", y afirmó que los gobiernos de los generales López Contreras, Medina Angarita y otros "forzaron a las empresas norteamericanas a pagar comisiones exhorbitantes anualmente, a cambio de otorgarles contratos que ascendían a millones de dólares, dinero que luego distraían por conductos ilegales". Dijo que los nombrados están detenidos en el Colegio Militar de Caracas, a la espera de ser juzgados, lo que se hará en breve y públicamente, no habiéndose resuelto aún si el tribunal será militar o civil.

Manifestó el Sr. Valmore Rodríguez que la Junta ejercerá el poder ejecutivo "hasta los primeros meses de 1946, cuando en elecciones libres y populares, en las cuales los hombres y mujeres mayores de 18 años, sepan leer y escribir o no, elegirán a una asamblea constituyente y al presidente de la República". Agregó que el candidato a la presidencia por el Partido Acción Democrática será el escritor Rómulo Gallegos, de 58 años de edad, y que los demás partidos, incluso conservadores y comunistas, si lo desean, podrán presentar sus candidatos, pues la Junta no tratará de influir en el desarrollo de la campaña electoral o las elecciones.

El mismo ministro, en una conferencia de prensa manifestó, refiriéndose a los propósitos del movimiento revolucionario, que "los hombres olvidados de Venezuela serán escuchados como resultado del establecimiento de un gobierno auténtico. Estos hombres representan a la mayor parte de la población de las regiones occidentales, orientales y del interior del país, que por cuarenta años aproximadamente no han tenido representación en el Gobierno. El pueblo, conducido por el Partido Acción Democrática, se unió con la oficialidad joven del ejército, planeó y derrocó al antiguo régimen no representativo que encabezaba el general Isaías Medina Angarita, miembro también de la camarilla de la vieja guardia del ejército, quien acumuló una fortuna de unos 50 millones de bolívares". Dijo que se dará absoluta libertad a la prensa y que se han impartido órdenes al teniente Carlos Orales para que se cumpla estrictamente esta medida. De esta forma, el mundo exterior comprenderá exacta y rápidamente la naturaleza democrática de "régimen".

Seguidamente el Sr. Valmore esbozó seis de los puntos del programa del nuevo gobierno, que son: "Primero: La implantación del voto universal, votando toda aquella persona que haya cumplido los 18 años de edad, no siendo el analfabetismo impedimento para poder ejercer el derecho del voto. Segundo: Eliminación del soborno a los funcionarios públicos. Tercero: Desarrollar vastamente la agricultura, para llenar la escasez de alimentos. Esto será apoyado por medio de la inmigración y la cooperación de las Naciones Unidas. Cuarto: Estrechar más aún las relaciones con los Estados Unidos. Quinto: Redacción de una nueva legislación de trabajo que mejore la economía social y niveles de vida de todos los obreros venezolanos, con la inclusión del derecho a organizarse dentro de la estructura del plan del Gobierno, proteger y estimular el capital. Sexto: El sistema de educación recibirá un presupuesto anual mayor que el militar, lo contrario de lo que se hacía en el pasado. El dinero para esta importante obra será sacado de otros presupuestos del Gobierno menos vitales".

Una versión inquietante

CARACAS, 23 (AP).—En fuente allegada al gobierno provisional de Venezuela se manifestó que "se espera alguna reacción" en San Cristóbal, capital del Estado de Tachira, donde las fuerzas leales al gobierno, comandadas por el general López Henríquez fueron las últimas en cesar la resistencia activa.

La Radio Nacional propaló esta mañana el intencionado rumor, que no pudo ser confirmado, de que quinientos hombres provenientes de las poblaciones aledañas marchaban sobre Caracas, donde reina la más completa calma, sin que se haya producido ningún incidente en las últimas horas. Corre el rumor igualmente, que el gobierno escondió "decenas de muertos" al practicar su visita al Hospital Militar el representante de The Associated Press el último domingo, pero tampoco esta noticia ha podido ser confirmada.

Telegrama del presidente de Guatemala

CARACAS, 23 (AP). — El presidente de la Junta Revolucionaria, Sr. Rómulo Betancourt, recibió del presidente de Guatemala, Sr. Juan José Arévalo, el siguiente telegrama en respuesta al enviado a los jefes de Estado de todas las repúblicas americanas:

"He recibido el mensaje del señor presidente relativo a la integración de la Junta Revolucionaria por civiles y militares, cuya función será dar a Venezuela una Constitución democrática y a su pueblo elecciones libres dentro de un plazo muy corto. Como presidente constitucional de la República, emanado de elecciones libres dentro de un orden revolucionario democrático, en fecunda alianza de militares y civiles puedo asegurar al Sr. Presidente que el mayor honor y la más honda satisfacción para un gobernante americano estriba en romper definitivamente con la vergonzosa tradición dictatorialista de nuestra América y devolver a los ciudadanos el pleno goce de su libertad cívica".

Por su parte, en el palacio Miraflores se anunció que el Partido Socialista de Chile envió un mensaje al Sr. Betancourt prometiendo el apoyo de aquella agrupación a la junta venezolana.

Uruguay inició las consultas

MONTEVIDEO, 23 (AP).—En el Ministerio de Relaciones Exteriores se informó que el Uruguay ha iniciado las consultas sobre la situación de Venezuela al requerir información y opinión a varios países americanos. Estas consultas, destinadas a decidir el reconocimiento diplomático de la Junta Revolucionaria, se espera que tendrán un ritmo más acelerado cuando los países vecinos a Venezuela hayan hecho llegar a los otros informaciones e impresiones que poseen sobre el carácter de aquel movimiento.

Telegrama de socialistas argentinos

En respuesta a un despacho recibido de Caracas y firmado por Rómulo Betancourt, un grupo de afiliados socialistas le ha hecho llegar el siguiente telegrama:

"Amigos socialistas argentinos expresánle su ferviente simpatía y formulan votos por el éxito de las finalidades democráticas proclamadas por el movimiento del pueblo venezolano".

Lo firman los señores Manuel Bessaso, Enrique Dickmann, Américo Ghioldi, Andrés Justo, Da. Alicia Moreau de Justo, Jacinto Oddone, Manuel Palacín, Nicolás Repetto, Silvio L. Ruggieri, Carlos Sánchez Viamonte y Juan Antonio Solari.

EL PARO ALCANZA A OTROS PUERTOS EN GRAN BRETAÑA

LONDRES, 23 (AP). — Varios centenares de estibadores británicos se plegaron a la huelga portuense, paralizando la labor en otros dos puertos y elevando el total de huelguistas a 42.000. Entretanto, el Sindicato de Obreros Portuenses, entidad oficial, y el comité huelguista, se reunieron separadamente para considerar la situación.

Los estibadores declararon la huelga en Bristol y Portishead y manifestaron que no reanudarán la labor hasta que tengan noticias de sus delegados, que han asistido a la reunión en Londres.

Circulan rumores entre los huelguistas de que el paro podría extenderse a otras industrias.

Las existencias de alimentos disminuyen constantemente, aunque en el término de una semana son esperados 150 buques cargados con abastecimientos. El servicio de ayuda a las fuerzas armadas británicas informó que como consecuencia del paro, algunas tropas estacionadas en Alemania deberán quedar sin cigarrillos la semana próxima y que el ejército del Rin pronto se verá afectado por la escasez de raciones.

El delegado nacional de la Conferencia de Obreros Portuenses, que es parte integrante del Gremio de Obreros del Transporte y ya se ha pronunciado en contra del paro, dirigió un nuevo llamamiento a los obreros para que reanuden sus tareas, prometiendo que no se adoptarán represalias contra los participantes del movimiento. Empero los huelguistas han reafirmado su decisión de continuar el paro.

ESTA MADRUGADA FUÉ FUSILADO V. QUISLING

LONDRES, 24 (AP). — Un despacho de la agencia Exchange Telegraph anuncia desde Oslo que Vidkun Quisling fué fusilado a las 2.45 de esta madrugada en la fortaleza de Akeshus.

TRUMAN PIDIÓ LA IMPLANTACIÓN DEL SERVICIO MILITAR

WASHINGTON, 23 (AP). — En un mensaje que leyó ante los representantes de ambas Cámara, reunidos en sesión conjunta, el presidente de los Estados Unidos, Mr. Harry S. Truman, recomendó la aprobación de un programa de instrucción militar obligatoria, tendiente a formar las reservas nacionales para la defensa futura del país.

El presidente norteamericano, en un discurso de media hora de duración, dijo que el país debe demostrar a cualquier posible agresor que está decidido a mantenerse unido y fuerte y que "sólo puede alcanzarse la paz por medio de una preparación militar adecuada". El Congreso norteamericano no se ha mostrado muy entusiasta partidario de la instrucción militar obligatoria, y a ello han contribuído los miles y miles de cartas que ha recibido de prominentes educadores, sacerdotes y organizaciones que se oponen a la adopción de esa medida.

El proyecto de ley del presidente Truman propone lo siguiente: 1o. Un año de instrucción militar obligatoria para todos los jóvenes norteamericanos al cumplir los 18 años de edad o al terminar sus estudios secundarios. En cualquier caso, los jóvenes tendrán que someterse al adiestramiento de las fuerzas armadas antes de cumplir los 20 años; pero aquellos que terminen sus estudios secundarios a los 17 años podrán recibir la instrucción militar con el consentimiento de sus padres o tutores. 2o. Mantenimiento de una "pequeña" fuerza armada profesional. 3o. Mantenimiento de una Guardia Nacional considerablemente reforzada y establecimiento de reservas organizadas del ejército, la armada e infantería de marina. y 4o. Organización de una "reserva general" compuesta por todos los hombres que hayan prestado servicio militar obligatorio.

El primer magistrado recomendó la pronta adopción de este programa ahora que aun está fresco en la memoria de todos el ataque a Pearl Harbor y que todavía se palpan los desastrosos efectos de la guerra. Además—agregó Mr. Truman—, el país cuenta actualmente con las facilidades y recursos necesarios para desarrollar un programa de educación militar en gran escala. Señaló que los Estados Unidos no desean demostrar falta de fe en la organización de las Naciones Unidas, sino que, por el contrario, harán uso de todo su poderío material e influencia moral, para respaldarla, pero —agregó— "debemos encarar el hecho de que las buenas obras y la buena voluntad no son suficientes para mantener la paz; es necesario también contar con la fuerza". De nada le servirían a los Estados Unidos todos los proyectiles atómicos del mundo si careciera de suficientes hombres preparados para hacer sentir sus efectos en donde sea necesario. Señaló que, como ya lo ha expresado el general George Marshall, la guerra mecanizada requiere más hombres que nunca, y éstos deben estar perfectamente instruídos y calificados para su participación en ella.

Señaló asimismo el presidente que "en la próxima guerra el primer blanco de los ataques del enemigo será el mismo corazón de los Estados Unidos. Con el advenimiento de las bombas "robot", de los portaaviones equipados con lanza-cohetes y de la infantería aérea, nuestro país se ha tornado más vulnerable a los ataques de nuestros enemigos. Los países agresores solamente entienden un concepto: el poderío militar. El servicio militar obligatorio y las investigaciones de carácter científico que han de proseguir sin descanso colocarán a los Estados Unidos en la cúspide de su potencialidad guerrera".

Algunos observadores diplomáticos expresaron la opinión de que el discurso del presidente Truman refleja las sospechas y mutua desconfianza que prevalecen actualmente entre las grandes naciones, particularmente entre las dos más grandes —Rusia y los Estados Unidos—, que parecen en la actualidad sustentar puntos de vista políticos opuestos. El discurso del presidente provocó comentarios más favorables de lo que se esperaba entre varios representantes y senadores, algunos de los cuales lo calificaron de "valeroso".

Reducción de las fuerzas en el exterior

WASHINGTON, 23 (AP).—Las fuerzas del ejército en el exterior, incluso las tropas de ocupación en Alemania y el Japón, serán reducidas a 870.000 hombres antes del 1o. de julio próximo. El anuncio del Departamento de Guerra agrega que antes de esa fecha serán repatriados alrededor de 3.750.000 miembros del ejército de la Unión.

COMPAÑÍA DE AGUAS CORRIENTES DE B. AIRES

LONDRES, 23 (R).—Los progresos realizados en la liquidación de la Compañía de Aguas Corrientes de la provincia de Buenos Aires permitirán al liquidador efectuar una segunda distribución de 3 chelines por acción ordinaria, durante el mes de noviembre de 1945, aunque el pago final del Departamento Nacional de Obras Sanitarias de la Argentina no ha sido recibido todavía.

Los representantes de los liquidadores de Buenos Aires declaran que el atraso en recibir este pago se debe a razones técnicas y cuya entrega demandará todavía algunos meses para quedar completada.

EL PRESUPUESTO BRITÁNICO ALIVIA VARIOS IMPUESTOS

LONDRES, 23 (AP).—El gobierno laborista esbozó su programa financiero y económico ante la Cámara de los Comunes, basado en la continuación del ahorro nacional y el control de precios apoyado por subsidios oficiales, al mismo tiempo que recomendó una gran reducción de las importaciones pagaderas en dólares mientras no se conozcan los resultados de las conversaciones financieras con el gobierno norteamericano que se están celebrando actualmente en Washington.

El canciller del Exchequer, Mr. Hugh Dalton, declaró ante la Cámara de los Comunes que "en la actualidad y durante muchos años será un deber imperativo de cada uno de nosotros, cualesquiera sean nuestros ingresos y ocupaciones, ahorrar todo lo que nos sea posible y prestárselo al Gobierno". Añadió que Gran Bretaña debe mantenerse "en guardia contra la inflación mientras no aumente la producción de tiempos de paz de artículos para el consumo civil y mantener el poder adquisitivo de la población hasta que haya suficientes productos alimenticios que comprar". Agregó Mr. Dalton: "He decidido mantener el costo actual de la vida hasta nuevo aviso, aun cuando esto tendrá que significar un aumento en los subsidios que otorga el Gobierno". Recordó a los legisladores que los subsidios otorgados el año pasado costaron al Gobierno cerca de 200.000.000 de libras esterlinas, y añadió: "Ahora con la cesación del programa de préstamo y arriendo, debemos reconocer que esa cifra llegará probablemente a 300.000.000 de libras y aun más, especialmente si la decisión de mantener el costo actual de la vida se cumple estrictamente, a pesar de su constante tendencia a aumentar".

Explicó seguidamente Mr. Dalton que en las conversaciones financieras que se llevan a cabo en Washington "aún no se ha llegado ni siquiera a un acuerdo provisional" y señaló que el Gobierno mantiene a los Dominios y a la India ampliamente informados sobre el desarrollo de las mismas.

A continuación, Mr. Dalton expuso ante la Cámara una reducción considerable en los impuestos de guerra, con el doble fin de aliviar la carga de los "pequeños contribuyentes" y estimular la producción industrial y los negocios en general, para lograr una pronta rehabilitación económica del país. Simultáneamente anunció que serán considerablemente reducidos los impuestos a las utilidades extraordinarias.

Se cree que la medida anunciada por el Sr. Dalton en el sentido de que se abolirán los precios mínimos para los valores del gobierno y otros papeles no afectarán las cotizaciones actuales de la Bolsa de Valores. En realidad, los precios mínimos hace tiempo que no rigen en el mercado de valores y su abolición oficial se juzga como una manifestación de confianza por parte del Gobierno en que se mantendrán los precios actuales, que están muy arriba de los precios mínimos teóricos.

Al terminar el Sr. Dalton su discurso, que tuvo una hora y media de duración, Mr. Winston Churchill se levantó para felicitar al canciller del Exchequer por "su discreta y ponderada exposición de la obscura e incierta situación financiera".

CÁMARA ARGENTINA DE COMERCIO EN G. BRETAÑA

LONDRES, 23 (R).—El Dr. Domingo Derisi, representante en Europa de la Junta Nacional de Carnes, fué hoy reelegido por unanimidad, por un nuevo período de un año, presidente de la Cámara Argentina de Comercio en Gran Bretaña. También fueron reelegidos vicepresidentes, Sir Montague Eddy, presidente del directorio de los ferrocarriles argentinos de capital británico, y Ronald Leslie, director en Londres del Ferrocarril Central Argentino. Los señores Eddy y Leslie estuvieron en la Argentina hasta fecha reciente.

El Dr. Derisi llegó a Gran Bretaña en 1938, como funcionario de la Junta de Carnes. Con anterioridad a la segunda guerra mundial, era una figura muy conocida en el mercado de carnes de Smithfield. En 1941 fué nombrado representante general de la Junta de Carnes en Europa, y desde entonces es una figura descollante en los contratos de carne. En fecha reciente visitó a Buenos Aires, juntamente con el delegado británico, para firmar el convenio de carnes de 1945.

Al referirse a las actividades de la Cámara Argentina de Comercio, manifestó el señor Derisi que durante la guerra esa institución había recibido escasa publicidad, pero han sido muchos los casos en que exportadores de ambas naciones se han puesto en contacto por su intermedio.

Agregó el señor Derisi que el comercio entre la Argentina y Sudáfrica había sido acrecentado en razón de la intervención de la entidad que preside y que en lo futuro las relaciones comerciales entre ambos países serán intensificadas, propendiéndose especialmente a la introducción de mejoras en los servicios marítimos y aéreos, para servir en forma adecuada las necesidades en aumento del comercio.

Expresó finalmente que los saldos en libras esterlinas constituirán el comienzo de un floreciente comercio, pues representan un medio fácil para hacer frente a los pagos.

VISITA A G. BRETAÑA DE PERIODISTAS ARGENTINOS

LONDRES, 23 (R). — Los señores Quiliano Anta Paz, representante del diario "La Prensa" de Buenos Aires, y Juan Remonda, de "La Voz del Interior", de Córdoba, partieron esta mañana por vía aérea con destino a París, donde permanecerán una semana.

Estos dos periodistas argentinos, y su colega Manuel Mujica Láinez, de LA NACION, de Buenos Aires, pasaron la semana anterior en Alemania y regresaron ayer a esta capital.

En declaraciones hechas a un representante de la agencia Reuter, el señor Remonda mencionó "la gran destrucción que fué causada a las ciudades alemanas".

Se mostró particularmente impresionado por su visita a Hamburgo, declarando que "en tanto que el hambre y la miseria se ven en general sobre todo el país, en algunos distritos privilegiados y en regiones agrícolas, la alimentación es mejor que el promedio de la alimentación británica".

NUEVA REUNIÓN DE LA OFICINA DEL TRABAJO

PARIS, 23 (AP).—En la reunión plenaria de la conferencia de la Oficina Internacional del Trabajo se tomó conocimiento de la readmisión de Islandia. Guatemala e Italia, después que sus respectivos gobiernos aceptaron el estatuto de la organización.

La participación de la Argentina

PARIS, 23 (R.).—Los delegados a la Conferencia Internacional del Trabajo, que se reunen en la Sorbona, se sienten extrañados por el hecho de que los representantes del gobierno argentino no hayan ocupado sus bancas en la misma.

A pesar de que la conferencia funciona desde hace más de una semana, no ha asistido a las sesiones representante alguno de la Argentina, y en la sesión plenaria de hoy las bancas de los mismos fueron ocupadas por personas del público.

Antes de que la conferencia se iniciara, el gobierno argentino designó delegados al Dr. Adrián C. Escobar, embajador argentino en París, y al Sr. Eduardo Staffforini, como representantes oficiales; al Sr. Juan Rodríguez, en representación de los obreros, y al Sr. Santiago Rey Basadre, como representante patronal.

H. van Weerden Poelman

LA HAYA, 23 (INS).—Fué arrollado y muerto por un automóvil el sábado pasado en Laren, cerca de Hilversum, el comandante H. van Weerden Poelman.

El extinto se hizo universalmente famoso en 1924 como copiloto del primer avión que voló de Holanda a Java. Fué uno de los primeros aviadores holandeses y comenzó su carrera en la primera guerra mundial. Durante muchos años fué instructor en la Escuela de Aviación del ejército holandés, en Soesteburg.

LA NACION
R. N. PROP. INTELECTUAL Nº 146.104
Precio del ej

LA CONFERENCIA DE QUEBEC SE ABOCARÁ A OTRO PROBLEMA

QUEBEC, 23 (AP).—En los círculos allegados a la Organización de Alimentación y Agricultura de las Naciones Unidas, que desde ayer cuenta con otros cuatro miembros, ya que Cuba, Brasil, Colombia y Polonia subscribieron el acta de constitución del organismo, se informa que se desarrolla intensa actividad para lograr la realización de un esfuerzo conjunto para estabilizar los futuros mercados mundiales del trigo, algodón, azúcar y otros productos agrícolas básicos, mediante la eliminación de la competencia, para evitar la paradójica situación que se presentó alrededor de 1930, cuando grandes cantidades de alimentos no podían venderse por falta de compradores, y pueblos enteros se veían amenazados por el espectro del hambre.

Los delegados de Australia y de la Unión Sudafricana han advertido que esa situación puede repetirse durante los años próximos, a menos que se preparen programas para que la producción pueda distribuirse totalmente entre los consumidores necesitados. Hoy, Canadá también se pronunció en favor de una organización especial de los mercados internacionales, que podría lograrse mediante acuerdos entre los principales exportadores de productos agrícolas, para evitar una competencia desenfrenada. En esa forma sería posible la estabilización de los precios y la disposición ordenada de los excedentes exportables.

La ausencia de Rusia

QUEBEC, 23 (INS).—Rusia continuaba hoy ausente de la Organización de Alimentación y Agricultura de las Naciones Unidas, que cuenta ya con 34 países participantes. Los funcionarios de la conferencia manifestaron que no se realizarán nuevos esfuerzos tendientes a inducir a Rusia a ingresar en la organización.

El presidente de la delegación rusa, que asiste a la actual conferencia de Quebec, Sr. C. A. Sergev, se hallaba ausente ayer, mientras los representantes del Brasil, Colombia, Cuba y Polonia subscribían la participación en la organización.

Funcionarios de la conferencia expresaron que esperarían sólo 48 horas, antes de llenar el puesto de vicepresidente que había quedado vacante, en la esperanza de que Rusia se convertiría en miembro oficial de la organización.

PARTIÓ PARA ROMA EL EMBAJADOR CASTIÑEIRAS

MADRID, 23 (R).—El embajador argentino ante la Santa Sede, señor Luis Castiñeiras, que se hallaba en Barcelona, partió hoy para Roma a fin de tomar posesión de su cargo.

Cónsul de Italia en Rosario

ROMA, 23 (R).—El Ministerio de Relaciones Exteriores anunció hoy que el Sr. Jacinto Arvigo, nombrado cónsul en Rosario, partirá mañana para hacerse cargo de su puesto.

ANALISIS EXACTOS

CONTROL RIGUROSO

PRECIOS RAZONABLES

Si su médico le indica un Análisis, recuerde que en nuestros Laboratorios se efectúa toda clase de investigaciones clínicas, bajo el control de calificados profesionales.

LABORATORIOS DE ANALISIS

Franco Inglesa

La mayor farmacia del mundo

Sarmiento y Florida 32-2041

3er. piso Int. 10

ESTE ES MI RELATO

Por el general JONATHAN M. WAINWRIGHT

XI

Después de despedirme del general MacArthur el 10 de marzo de 1942, día en que me comunicó que abandonaba las islas para trasladarse a Australia, me fuí a pie sin ninguna prisa hasta el túnel de Malinta, en Corregidor, y allí me reuní con mis ayudantes, el coronel Johnny Pugh y el mayor Tom Dooley. Mucho me habría gustado comunicarles la noticia; pero me abstuve de hacerlo porque había jurado guardar el secreto.

Bastante duró el viaje de regreso a Bataán en la pequeña embarcación. Mi mente se ocupaba de los acontecimientos desarrollados desde el momento en que mi esposa y yo llegamos a las islas Filipinas, quince meses antes, hasta el cargo que acababan de confiarme y la situación sin esperanza en que me encontraba.

Mi asistente, el sargento Carroll, se unió al grupo en Mariveles, donde nos esperaba con el "jeep". Subimos silenciosamente al vehículo y en él volvimos hasta mi cuartel general, instalado en un "acoplado" que ubicamos en el bosque al sur de Bagac, mientras yo hacía mis cálculos respecto a las tropas que iba a tener bajo mis órdenes cuando asumiera el mando de la totalidad de las fuerzas de Luzón en la mañana del 12 de marzo.

En conjunto, debía contar con alrededor de 70.000 hombres, muchos de los cuales no pertenecían a tropas de combate. Los nuevos desembarcos del general Homma en la región del golfo de Lingayen habían aumentado los contingentes japoneses hasta aproximadamente unos doscientos cincuenta mil soldados. Claro está que poco parangón podía establecerse entre nuestro estado físico y nuestras armas y los del enemigo.

Ahora yo debía tener bajo mi mando tanto el Primero como el Segundo Cuerpo. Ambos alcanzaban a unos 60.000 de mis soldados y se hallaban constituídos por más o menos 35.000 hombres de Parker y 25.000 de mi antiguo Primer Cuerpo. Entre ellos se encontraban diseminados 10.000 soldados de los cuerpos administrativos, uno o dos grupos del cuartel maestre y los cuerpos médicos, en los que estaban incluídas unas cien enfermeras norteamericanas.

En la parte más septentrional contaba con dos grupos reducidos de guerrilleros, que sumaban en total 2000 almas, y con los cuales todavía nos era posible comunicarnos por medio de la radio. En Corregidor y los tres pequeños fuertes menores de la bahía de Manila —los de Drum, Frank y Hughes— actuaban unos 10.000 hombres más, inclusive un regimiento de infantería de marina. Los defensores de las islas fortificadas quedaron bajo el mando del mayor general George F. Moore.

Mi "marina de guerra" consistía a la sazón en cuatro torpederas de motor a nafta bajo el mando del teniente John Bulkeley, dos o tres pequeños barreminas y pocas embarcaciones de diversos tipos. La "fuerza aérea" se veía reducida a un P-40 en malas condiciones y que teníamos oculto en un campo situado a escasa distancia, hacia el este de Mariveles.

Poco tiempo antes habíamos logrado aumentar nuestra aviación a cuatro aparatos P-40, gracias a la ayuda que se nos prestó desde el Sur. Continuaban siendo utilizados, principalmente, para cumplir misiones de reconocimiento; pero cierta noche cambiaron casi totalmente de tipo. Cada uno de ellos fué equipado con improvisados portabombas y levantaron vuelo con un total de 550 kilogramos de explosivos, o sea poco más de 180 kilogramos por aeroplano. Volaron a baja altura sobre la bahía de Subic y causaron grandes destrozos y desconcierto entre una concentración de buques japoneses.

Cediendo a su habitual afán por exagerar las noticias, la radio japonesa informó que dichos buques fueron atacados por 27 aviones B-17 y que 14 de las fortalezas volantes cuadrimotores habían sido derribadas por los artilleros nipones.

Aquello nos causó mucha gracia, pero desaparecieron nuestras sonrisas cuando tres de los cuatro P-40 se destrozaron al aterrizar en Mariveles. No nos quedaba, por consiguiente, sino uno.

En la mañana del 12 de marzo de 1942 reuní en mi cuartel general a todos los jefes superiores del Primer Cuerpo y les comuniqué la partida de MacArthur y la nueva formación del comando.

Observé todos los rostros mientras hablaba. Al principio se mostraron deprimidos, al enterarse de que nuestro gran jefe se había visto obligado a separarse de nosotros en acatamiento de órdenes impartidas por el presidente Roosevelt, comandante en jefe de todas las fuerzas. Sin embargo, no tardé en advertir que comprendían la situación con tanta claridad como yo mismo. Nadie ignoraba cuál era la verdadera perspectiva.

Después entregué el mando de mi antiguo Primer Cuerpo al general de brigada A. M. Jones y me alejé en mi un poco maltrecho "acoplado". Trasladé el cuartel general a un punto situado unos 32 kilómetros al Sur, en un claro del bosque que se extendía hacia el Este, a poca distancia de Mariveles, sitio en donde MacArthur había establecido lo que denominaba su cuartel general avanzado en Bataán.

El cuadro y el ambiente no eran ideales. Pese a su mal estado, el "acoplado" que yo utilizaba parecía ser lo más sólido y duradero de cuanto se encontraba en aquel claro. El resto de las fuerzas de mi cuartel general acampaba en el suelo. Había dos o tres diminutas tiendas de campaña, y realizamos la instalación de cuantos aparatos telefónicos y de radio pudimos conseguir.

El gran problema que yo tenía que encarar en momentos en que iniciaba mi breve actuación como comandante de las fuerzas de Luzón estaba representado, casi huelga decirlo, por el abastecimiento de las tropas. Tal como se hallaban las cosas, carecía de control en ese terreno, cosa que, en cierto modo me resultaba incómoda. MacArthur dejó el manejo de las provisiones para Bataán en manos del general de brigada Lewis Beebe, que se encontraba en Corregidor.

Por eso, el 15 de marzo me trasladé a La Roca para entrevistarme con Beebe. Como lo preví, fué una visita estéril. Regrese a Bataán con una preocupación tanto más honda cuanto que no me quedaba más remedio que informar a mi gente que sus raciones, que ya habían sido reducidas hasta una cuota de hambre, o sea media ración filipina para cada individuo, deberían en adelante reducirse todavía más, en una tercera parte, para que pudiéramos seguir viviendo hasta el 10 de abril.

Aquél fué el día en que se dió muerte y descuartizó al último de los macilentos caballos del regimiento 26º de caballería.

Entre el 15 y el 20 de marzo pasé mucho de mi tiempo con los soldados, que por entonces utilizaban la mayor parte de lo poco que nos quedaba en el renglón de los proyectiles de artillería, y que hacían cuanto estaba a su alcance para desequilibrar el inminente ataque japonés. Para lograr tal propósito se recurría a la acción de patrullas, que efectuaban ataques de sorpresa, para retroceder precipitadamente.

Estuve algún tiempo con Parker para decirle algo que ya él sabía por mero instinto: que cuando el golpe fuera asestado, la acometida más violenta iba a ser la lanzada contra su Segundo Cuerpo. El desplazamiento de las tropas japonesas hacia el lado de Bataán que ocupaba Parker adquiría mayores proporciones día tras día, según las informaciones que suministraban mis patrullas.

En horas bastante avanzadas de la noche del 20 al 21 de marzo, tres días después de que la radio nos informase que MacArthur había llegado sano y salvo a Australia, sonó el timbre de mi aparato telefónico. El llamado lo hacía Beebe, pero la comunicación se estableció muy mal. Me pareció haberle oído decir algo como: "Tengo buenas noticias que darle, general"; pero eso lo juzgué muy poco probable, vistas las circunstancias.

—No le alcanzo a oír bien —dije.

Una vez más escuché débilmente su voz. Por eso grité a través del espacio descampado, dirigiéndome a Johnny Pugh, para pedirle que conectara su teléfono y procurase oír lo que estaba diciendo Beebe.

Oí claramente cómo Pugh empalmaba la línea y decía:

—¡Hola! ¿Qué sucede, general Beebe?

Y luego llegó hasta mis oídos una voz que parecía proceder de algún lugar situado a más de mil kilómetros de donde me encontraba. Esta voz dijo:

—Dígale al general Wainwright que ha sido ascendido a teniente general y que...

—¿Qué noticia es esa, Beebe? —intervine.

—Que acaba de recibirse un despacho del Departamento de Guerra por el cual se notifica que usted...

—Sí, perfectamente... Continúe.

—... que usted ha sido ascendido a teniente general. Las tropas que actúan en las islas se denominarán de hoy en adelante Fuerzas de los Estados Unidos en las Filipinas, y usted ha sido designado comandante en jefe. ¿Puede venir en las primeras horas de la mañana? Enviaré una embarcación rápida a buscarlo.

—Estaré en el muelle de Mariveles a las 8 —le dije.

Dormí muy poco aquella noche.

Me levanté temprano el 21 de marzo, preparé una camisa limpia, quité dos estrellas de una camisa usada y coloqué una en cada hombro. Me imagino que a un militar ha de gustarle un poco más de ceremonia al recibir una nueva estrella. Sin embargo, aquella mi situación no dejaba de llenarme de entusiasmo. Lo reconozco.

Convoqué a Pugh, Dooley y al sargento Carroll y salimos para Corregidor. Beebe estaba esperándome en el muelle y ambos nos trasladamos directamente a la antigua oficina de MacArthur, estrecho local existente en el túnel de Manila. Beebe desplegó el mensaje del Departamento de Guerra, y durante la lectura me di cuenta de que la orden no hablaba de "fuerzas armadas", sino decía "es usted designado para ejercer el mando de todas las fuerzas de los Estados Unidos en las Filipinas", cosa que incluía a la diminuta marina de guerra y sus tripulaciones.

Acto continuo redacté la primera orden para informar acerca de mi nueva posición. Semejante noticia dejó a MacArthur confuso cuando la recibió por radio, y ulteriormente la tal orden fué invocada contra mí por el general Homma cuando intenté eludir su exigencia de que yo dispusiera la rendición de todas las fuerzas filipinas.

MacArthur se apresuró a enviarme un mensaje por el que me interrogaba qué razón había para que yo hubiera asumido el mando de todas las fuerzas de los Estados Unidos en las islas. Como a él no le habían notificado ese cambio, le transmití el texto de la orden del Departamento de Guerra.

Comencé a trabajar con lo poco que quedaba del grupo de oficiales de primer orden que se encontraba en Corregidor. MacArthur llevó consigo a un núcleo de 15 hombres excelentes para iniciar su larga marcha de regreso. El grupo de MacArthur estaba formado, no sólo por la esposa y el hijo del general y la niñera, sino también por las siguientes personas: mayor general Sutherland; general de brigada Richard J. Marshall, subjefe del Estado Mayor; coronel Charles P. Stivers, ayudante del jefe de estado mayor, G-1; coronel Charles A. Willoughby, ayudante del jefe de estado mayor, G-2; capitán Joseph Micking, del cuerpo de aviación, ayudante G-2; general de brigada Spencer B. Akin, oficial de señales; teniente coronel Joe R. Sherr, ayudante del cuerpo de señales; general de brigada William F. Marquat, oficial de artillería antiaérea; general de brigada Harold H. George, oficial del aire; general de brigada Hugh J. Casey, ingeniero; teniente coronel Sidney L. Huff, edecán; teniente coronel Francis H. Wilson, edecán; teniente coronel Legrande A. Diller, edecán; mayor Charles H. Morhouse, del cuerpo médico, y sargento mayor Paul P. Rogers, secretario.

Pero me quedaban elementos buenos: hombres tan bien dispuestos a resistirse como me sentía yo mismo dos días antes, cuando recibí la primera intimación de los japoneses para que nos rindiéramos.

La exigencia fué dejada caer desde aviones que volaban sobre Bataán. Dicho mensaje iba contenido en millares de latas vacías de cerveza, a cada una de las cuales se habían fijado cintas rojas y blancas para que pudieran ser descubiertas con mayor facilidad. Dentro de esos recipientes iban los pedidos dirigidos a mí y que en parte decían:

"Si usted no contestara a este mensaje especial dentro de tres días, nos consideraremos en libertad para actuar en cualquier forma".

La firma rezaba: "Los comandantes-en-jefe del ejército y la armada imperiales del Japón en las Filipinas".

Notifiqué a MacArthur y al Departamento de Guerra; pero no envié respuesta alguna a los japoneses. Estaba de más toda contestación.

(Continuará)

(Copyright 1945, por King Features Syndicate, Inc. Se prohibe estrictamente la reproducción total o parcial).

ITALIA PIDE QUE SE LE CONCEDA UN TRATADO DE PAZ

LONDRES, 23 (AP).—Un funcionario del Ministerio de Relaciones Exteriores anunció que el gobierno británico está considerando un pedido de Italia para la obtención de un tratado provisional de paz con ese país. El pedido lo hizo el ministro de Relaciones Exteriores italiano en vista de que en la reciente reunión de cancilleres realizada en Londres se llegó a un punto muerto acerca del tratado permanente.

Los británicos parecen bien dispuestos hacia el proyecto cuya realización involucraría el abandono de las gestiones que se hacen en la actualidad para revisar las condiciones del armisticio. Sin embargo, dicho funcionario hizo notar que en el pacto provisional se presentarían diversas dificultades. Se requeriría, además, la aprobación de Rusia, ya que esa potencia fué una de las firmantes del armisticio italiano. Se cree que el gobierno de Washigton, como el de Londres, es partidario del plan provisional, pero el funcionario dijo que se desconoce la actitud de Moscú a ese respecto.

Entretanto, parece que se disipan las objeciones para que se dé a publicidad el armisticio concertado hace tres años. En la Cancillería se dijo que el único obstáculo actual es la controversia surgida sobre si debe publicarse textualmente o con consideraciones explicativas, desde que el tratado contiene muchas cláusulas que ya aparecen anticuadas.

Encontróse una fosa común cerca de Trieste

ROMA, 23 (AP).—La prensa dió a publicidad una declaración de la Comisión Nacional de Liberación de Venecia Julia informando que los investigadores aliados han descubierto mil doscientos cadáveres en el fondo de una galería de mina en Bassovizza, cerca de Trieste.

AGASAJARON EN OTTAWA AL PRESIDENTE DE CHILE

OTTAWA, 23 (R.).—El presidente de la Corte Suprema de Justicia, Mr. Rinfret, en ausencia del gobernador general, ofreció un almuerzo en honor del presidente de Chile, Sr. Juan Antonio Ríos, quien al agradecer la demostración expresó que está seguro que Canadá logrará paz y prosperidad, a las que tiene derecho no sólo por sus propios esfuerzos, sino, sobre todo, por su firme intención de ayudar a otras naciones a obtener un grado de bienestar social, compatible con la dignidad humana.

"Los chilenos —agregó— están echando las bases de grandes y costosos planes para acelerar la industrialización, para aumentar la producción nacional y elevar el nivel de vida del pueblo y ampliar los beneficios de la cultura. En esta obra —añadió— sabemos que podemos contar con la ayuda de esta nación".

HÉINONEN

S. A. C. e I.

OFRECE PARA LA FABRICACION DE

MUEBLES FINOS E INSTALACIONES

PLACAS EQUILIBRADAS

MADERAS EN CHAPAS

Av. CORRIENTES 4571 AL 73 B. A. Anexo: YATAY 941

He aquí el más completo resumen del saber humano:

DICCIONARIO ENCICLOPEDICO ABREVIADO

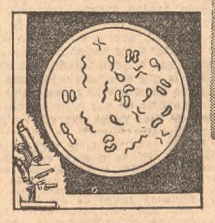

CIENCIAS

Los mas recientes descubrimientos, expuestos con detalles minuciosos.

LITERATURA

Obras y autores famosos, con comentarios sobre su significación en el mundo de las letras.

FILOLOGIA y ETIMOLOGIA

Cada vocablo, que se ilustra con abundantes ejemplos de sus modernas acepciones, es explicado partiendo de sus raíces etimológicas hasta su equivalente en los más importantes idiomas modernos.

COLABORADORES DE TODA AMERICA

Un núcleo escogido de colaboradores americanos preparó, junto con especialistas europeos, esta síntesis admirable del saber humano.

COMERCIO

Datos e informaciones de sumo interés para quienes se dedican a estas actividades.

El DICCIONARIO ENCICLOPEDICO ABREVIADO ha sido preparado por los más autorizados especialistas y ejecutado por técnicos y obreros argentinos de reconocida capacidad, en un esfuerzo editorial que honra a la Argentina. Trata con amplitud los temas americanos y en especial los argentinos. Sus 200.000 artículos y 15.000 americanismos se ilustran con 15.000 fotograbados en negro y 120 láminas y mapas en colores. Los vocablos llevan sus raíces latinas, griegas, árabes, etc. y sus equivalentes en inglés, francés, italiano y alemán. El moderno DICCIONARIO ENCICLOPEDICO ABREVIADO, que tiene la garantía de Espasa-Calpe, es para Vd. una práctica obra de consulta en el hogar, estudio u oficina.

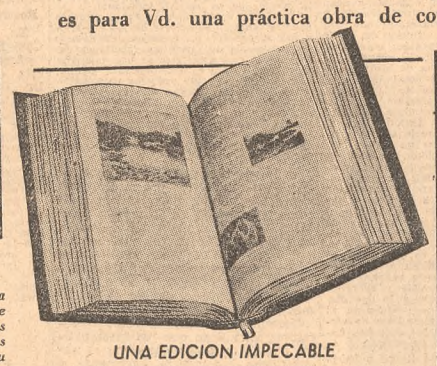

UNA EDICION IMPECABLE

Todo ha sido cuidado en la edición de este Diccionario. Tipos de letra, papel, tinta, tela, oro y piel de la mejor calidad y la capacidad de los técnicos y obreros argentinos que intervinieron en su preparación, convierten a este Diccionario en un elevado exponente de nuestras artes gráficas.

EL MUNDO AL DIA

Verdadera historia de nuestro tiempo, este Diccionario informa en detalle sobre los hechos más salientes de la actualidad mundial. Figuran así, entre otros, el Acta de Chapultepec, la Conferencia de San Francisco, la reunión de "Los 3 Grandes" en Potsdam, las recientes elecciones inglesas, el lanzamiento de la bomba atómica, y la terminación total de la guerra que asoló al mundo hasta el 15 de Agosto de 1945.

Esta espléndida obra, con el mueble de regalo, puede ser adquirida al contado o

A SOLA FIRMA

sin pagarés ni anticipos

en cuotas mensuales de.. $20.-

TELEFONEE A 34-0074 o mande el cupón adjunto, y le enviaremos GRATIS folleto explicativo del "Diccionario Enciclopédico Abreviado".

Nº 2

ESPASA-CALPE ARGENTINA S. A.

- Tacuarí 328 (R 51) Bs. As.

Sírvanse remitirme, sin compromiso de mi parte, folleto explicativo y condiciones de venta del DICCIONARIO ENCICLOPÉDICO ABREVIADO.

NOMBRE .....

PROFESION .....

DIRECCION COMERCIAL .....

DIRECCION PARTICULAR .....

LOCALIDAD ..... F.C. .....

BIOGRAFIAS

La apasionante vida de los hombres que han influido en la marcha de la Humanidad, están magistralmente narradas.

6 tomos magníficamente encuadernados en tela de Holanda, con lomos y puntas de piel, títulos y grabados ornamentados en oro. Tipos de letra y papel especiales.

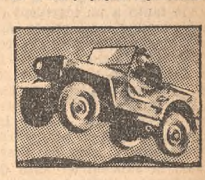

15.000 fotograbados en negro, nitidamente impresos.

200.000 artículos extensamente explicados por las autoridades en cada materia.

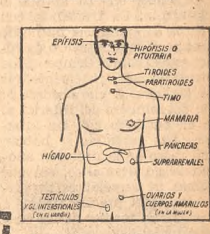

63 láminas cuidadosamente reproducidas.

53 mapas modernísimos, ejecutados en base a las últimas publicaciones oficiales.

...Y Arquitectura, Filatelia, Heráldica, Numismática, Agricultura, Política, Religión, Teatro, Veterinaria, etc.

ESPASA-CALPE Argentina S.A.

Tacuarí 328 - U. T. 34-Def. 0074

¡MAÑANA! 3er. NUMERO DE

PATORUZITO

¡FORMIDABLE, la historieta a todo color de Patoruzito y EMOCIONANTE, el resto de su material!

¡RESERVE DESDE YA SU EJEMPLAR!

ES UNA PUBLICACION DE LA EDITORIAL DANTE QUINTERNO

LA NACION

LA NACION será una tribuna de doctrina (Nota 1, Año 1) — *Director* Luis Mitre — *Fundado por Bartolomé Mitre el IV I MDCCCLXX*

Sobriedad y publicidad de los gastos

Lo principal de las declaraciones del nuevo ministro de Hacienda es que buscará la sobriedad y la publicidad en los gastos. Lo primero es muy serio, porque su aplicación a fondo significaría cambiar la tendencia que ha hipertrofiado a la administración pública con las múltiples creaciones que reclaman la política social y la economía dirigida llevadas adelante por el actual gobierno, en la última como desenvolvimiento mayor del período de ingerencia iniciado en 1930. Si por sobriedad se entiende volver las oficinas a su modesta función anterior, no creemos que baste la aspiración ministerial, puesto que comportaría el cambio referido, que no depende de su cartera sino en forma parcial. Si se la relaciona con no seguir en la multiplicación de empleos y sueldos, puede decirse casi lo mismo. Solamente cabría la esperanza de que la influencia ministerial alcanzara a servir para que no se gaste desordenadamente, y ya sería algo.

Se trata de la expresión de un propósito, excelente pero limitado por contingencias y situaciones difíciles de conmover. Es sabido que la tarea diaria y afanosa de todos los ministros de Hacienda ha sido luchar contra el despilfarro y cuanta iniciativa significara mayor gasto, sin perjuicio de dedicarse a buscar nuevas entradas cuando no había más remedio para equilibrar el presupuesto o pedir dinero al público cuando aquéllas eran insuficientes. Merece recordarse el medio reciente a que apeló el Gobierno para satisfacer el esfuerzo ministerial cuando comunicó a los otros ministerios que si no se establecían las economías exigidas para este año, no se liquidaría ninguna planilla o gasto del departamento que cayera en esa omisión dentro de determinado plazo. Ignoramos la suerte final de tal recurso. Es cierto que las reducciones llegaron a formalizarse dentro de las cantidades reclamadas, pero también sobrevinieron algunas excepciones que pueden haber afectado la conquista de conjunto. Este es otro hecho aleccionador de los tropiezos que encuentran los propósitos señalados.

Acaso sea mejor, por lo practicable, el anuncio sobre la publicidad de los gastos. Se necesita saber cuáles son los de 1945, los hechos y los comprometidos. A mediados de agosto se dieron algunas cifras completas: 1577 millones de pesos en créditos vigentes que debían atenderse con rentas generales y 861 que se cubrirían con recursos extraordinarios, en su mayoría emisiones de bonos y títulos. Esos totales resultaron de las economías que acababan de aprobarse y que eran de 195 millones para el primer renglón y de 916 para el segundo. Dependían de que se cumpliera dicho plan de reducciones, y de ahí resulta que para que la publicidad sea efectiva, deben repetirse los datos mes por mes, incluyendo cualquier variación que se haya producido, con el detalle de cada anexo, de lo ya invertido y de lo que se invertirá. Las dependencias autárquicas no deben ser dejadas de lado, porque no hay razón de omitirlas, ya que constituyen entidades del Estado, aunque se manejen con la relativa independencia que les da su título. Es esencial que se informe sobre lo que se gasta en empleados, haciendo tal especificación en cada anexo, siguiendo así la costumbre iniciada hace más de diez años, pues tales datos son preciosos para apreciar una de las causas de la sobriedad o el despilfarro en el Gobierno.

La conveniencia de esta continua publicidad es que ya no basta dar a conocer el presupuesto para cada año. Hay que seguir la evolución del instrumento legal en su transformación a la realidad, que siempre es distinta, según lo enseña la experiencia tradicional, y sobre todo la de los años más recientes, en que se aceptó el fenómeno y se lo consagró legalmente con la práctica de las leyes de ajuste. Motivos actuales obligan a procurar la atención constante de cambios que muchas veces pueden ser justos e imprevistos, debido a lo inestable del movimiento económico mundial. Se producen a veces necesidades que superan toda la política de la Hacienda, como ha sido la compra de las cosechas, como será el préstamo que contiene el tratado de comercio con Francia. No todas ellas se reflejan directamente sobre el presupuesto, pero sí recaen en alguna forma sobre las finanzas de la Nación. Por lo tanto, los cuadros tienen que ser tan completos como frecuentes, si se quiere que la publicidad sea efectiva.

Contra las cesantías

Una de las primeras decisiones del nuevo ministro del Interior se refiere a las cesantías. En su telegrama dirigido a los interventores de provincias manifiesta que una de las condiciones de imparcialidad en el desempeño de su función consiste en evitar las cesantías en los empleos de las administraciones provinciales o municipales. No se podrá separar en adelante, se expresa en aquella nota, a un empleado de su puesto sino por graves faltas reveladas en el servicio que le está confiado y comprobadas mediante la instrucción de un sumario riguroso, ni realizar traslados de personal sin exigencias ineludibles. Esta resolución traerá, lo esperamos, la tranquilidad a que tiene derecho el hombre que se dedica a la carrera administrativa, en el orden nacional, en las provincias o en las municipalidades. Mientras cumple con su deber, demuestra la indispensable competencia en sus modestas o importantes tareas, simplemente burocráticas o técnicas, debe ser respetado y considerado como cualquier trabajador. Pero hemos visto, en distintas épocas, bajo diferentes gobiernos, que tales derechos se vulneran a cada rato y con los más diversos pretextos, por más que se encubren siempre con la ficticia razón del "mejor servicio", razón en nombre de la cual se despide tanto a un ingeniero de intachable conducta, con veinte años de antigüedad y alta categoría, como al dactilógrafo que frecuenta la oficina desde hace un par de semestres, pongamos por caso. Esa eterna inquietud en que vive entre nosotros el empleado público ha provocado a menudo en legisladuras y en gobiernos el deseo de remediarla con la sanción de leyes de estabilidad, que si llegaron a crearse en el orden local, nunca tuvieron una aplicación satisfactoria. El empleado está expuesto así a sacudidas inesperadas, a sufrir las alternativas políticas o a no ser respetado en la forma en que debiera serlo mientras no es objetable en su aptitud o comportamiento. La frecuencia con que se turba su existencia ha hecho de su gremio el más inseguro de todos, y en estos últimos tiempos pudo experimentarlo más tristemente que en otros períodos. A ello obedece la previsión del ministro del Interior al ponerse en contacto con las intervenciones. Las cesantías se habían vuelto un rasgo de la situación anómala, un rasgo dramático, sin que las víctimas de semejantes arrasamientos tuviesen prácticamente a quién recurrir ni medios de los cuales valerse en su defensa.

Resulta, pues, plausible la disposición aludida, y hemos de confiar en que los interventores no eliminarán más a empleados en la administración o en las municipalidades sino de acuerdo con las severas normas indicadas con absoluta precisión en el telegrama con que el ministro de dicho ramo inaugura su labor. Mas ¿qué esperanza queda a los que fueron sacrificados en masa en la provincia de Buenos Aires, por ejemplo, y cuya cesantía no obedecía sino en apariencia a "razones de buen servicio"? ¿Qué consuelo les queda o qué recurso o procedimiento podrá devolverles lo que perdieron injustamente, a la sombra de intereses que no son los de la estricta eficacia administrativa? Es ésta una cuestión que sería menester considerar. Se trata de centenares de personas que se vieron despojadas de la noche a la mañana de su bienestar, su reposo, su mínimo o discreto medio de subsistencia, y si se evita que ello se vuelva a producir, sería lógico y sería humano que se intente corregir lo que reviste el carácter de un abuso, de una arbitrariedad tan profunda.

La limpieza urbana

El problema de recoger la basura de las casas de la ciudad se ha extendido con el crecimiento de la misma, y nunca ha encontrado la solución completa que requería. Buenos Aires no es ciudad sucia, y sería injusto exagerar los defectos de su limpieza, pero la verdad es que siempre ha sido aspiración de los porteños superarse en esta materia. La tarea edilicia ha progresado año tras año, pero no ha mantenido el ritmo con el impulso urbano, y hasta se ha retrasado en ciertos aspectos con respecto a la marcha de sus necesidades. La estadística demuestra que el esfuerzo es muy grande y que aumenta de continuo en proporciones que sobrepasan a los medios de que se dispone. En un solo trimestre de 1945, el segundo, se recolectaron 203.873 toneladas de basuras, mientras que en un semestre de 1942 sólo se llegaba a 280.215, lográndose el resultado actual con menor número proporcional de viajes: 78.747 en el trimestre de este año y 159.386 en el semestre de 1942. Una estadística más completa mostraría el fenómeno en todo su desenvolvimiento.

Tales datos no satisfacen, sin embargo, a los vecinos que quisieran librar a la ciudad de algunos aspectos desagradables, como es la tardanza en la recolección, que generalmente no termina hasta mediodía o algo después. Se ha explicado en otras ocasiones que la inconveniencia proviene de la pobreza de medios de transporte, la cual, con seguridad, se ha agravado ante la escasez general de vehículos, caucho y combustible, de modo que puede existir una parte de imposibilidad al respecto. Habría que buscar el modo de evitar el espectáculo y el mal olor de los recipientes que se exponen en las aceras durante toda la mañana. No siempre le ha parecido a las autoridades que éste fuera un mal, y se recordará la sorprendente ordenanza dictada por el Concejo Deliberante antes de la guerra, disponiendo que la basura fuera recogida por la tarde, con la solución impracticable de obligar a los vecinos a sacarla sólo en el momento que llamara el recolector. Pero no hay cosa peor que esta exhibición de desperdicios, repetida en los vehículos, porque no se ha encontrado el modo de taparlos por completo.

Ha habido algunas iniciativas privadas para mejorar la limpieza y hasta ofrecimientos de empresas extranjeras para tomarla a su cargo, aun pagando por el aprovechamiento industrial de los residuos. Pero ha predominado la tendencia a no entregar los servicios públicos, que se afirmó con el propósito de recuperar los que se habían entregado antes, según sucedió con el del gas. Por lo tanto, el problema ha quedado limitado a la esfera municipal, pero es de extrañar que no se haya tenido espíritu de iniciativa para sacudir la rutina que se mantiene en lo principal. Ahora que el país ha demostrado su capacidad de industrialización, ¿no habría forma de industrializar también la basura de la ciudad, con lo que se llegaría a mejorar todo el mecanismo de la limpieza y salvar la cuestión financiera?

INSTITUCIONES CIENTÍFICAS Y CULTURALES

Sociedad Argentina de Estudios Lingüísticos

Hoy a las 18, en la Asociación del Profesorado, Maipú 522, se reunirá la S. A. D. E. L. a fin de escuchar al profesor Leónidas de Vedia, quien hablará sobre "El idioma hispanoamericano".

A solicitud del profesor norteamericano Sr. Kelly, se ha diferido para esta reunión el debate anunciado para el 17 acerca de "El tratamiento de vos"; pues él se interesaba por este asunto y no podía asistir entonces.

Después se proseguirá con el estudio del vocabulario bonaerense, bajo la dirección habitual, y por medio de votaciones.

Asociación de Medicina y Ciencias Afines de la Asistencia Pública

La cuarta reunión anual de conjunto y entrega del premio de la entidad del epígrafe, que debía celebrarse en el mes actual, ha sido postergada.

Círculo de Cultura Artística

Esta entidad ha resuelto, a requerimiento de sus adherentes, suspender todas sus actividades por el momento.

LA ASOCIACIÓN DE COOPERATIVAS TERMINÓ SU ASAMBLEA ANUAL

Terminó ayer sus sesiones la XXI asamblea anual de la Asociación de Cooperativas Argentinas, habiéndose aprobado, en su transcurso, la memoria del último ejercicio y el plan económico propuesto por el directorio, el que será llevado a la práctica de acuerdo con los lineamientos generales que en la ocasión fueron propuestos. En la reunión escuchóronse también los informes de los representantes de la Asociación de Cooperativas Argentinas en organismos oficiales. En este sentido, el Sr. Celestino Sierra (h.), que integró el directorio del Consejo Agrario Nacional, explicó detalladamente las actividades que desarrolló en ese organismo. Al finalizar esta exposición, la asamblea aprobó una moción que dice así:

"Apoyar, solidarizarse y aplaudir la actuación de su representante en el Consejo Agrario Nacional; dirigirse al Poder Ejecutivo sugiriéndole: a) que es de urgente conveniencia para los productores agrarios el cese de la intervención dispuesta en el Consejo Agrario Nacional y la inmediata integración de su directorio, cubriendo los puestos vacantes conforme a las disposiciones de la ley 12.636, reintegrando a sus cargos a los miembros del mismo que no han resado legalmente en su mandato, ni lo han renunciado; que cumpliendo lo expresado en el punto segundo, es conveniente que la Dirección de Tierras y Colonias pase a depender del Consejo Agrario Nacional, y éste del Ministerio de Agricultura, como lo manda la ley".

Obtuvieron, asimismo, aprobación, los informes, leídos sucesivamente, del Sr. Rafael Erripa, delegado en el Instituto Autárquico de Colonización de la provincia de Buenos Aires, y del señor José C. Rolt, representante en la Comisión Nacional de la Industria Lechera.

Un prolongado debate originó la consideración del punto referente a los problemas agrarios, conviniéndose por último en adoptar el criterio que en cada caso explicase a continuación:

Comercialización de la cosecha: sobre este punto el temperamento adoptado es mercado libre; combustible: se resuelve solicitar a Yacimientos Petrolíferos Fiscales que sus agencias distribuyan a los agricultores los productos de su representación sin preferencias, en forma equitativa; bolsas vacías: se aprueba solicitar a la Comisión de Envases Textiles que las mismas sean distribuídas en el momento de las cosechas; desocupación de galpones en chacras y estaciones: se sugiere la conveniencia de solicitar a la Junta Reguladora de la Producción Agrícola el retiro de los cereales y oleaginosos depositados en galpones de chacra y estaciones, a fin de dar la oportunidad de almacenar el producto de las nuevas cosechas; mano de obra: se acuerda pedir a la Secretaría de Trabajo y Previsión el cumplimiento y respeto recíproco —entre obreros y agricultores— de los convenios o leyes obreras que se establezcan entre los mismos, y además, pedir la supresión del artículo 18 del estatuto del peón, en lo que se refiere a la obligación de parte del agricultor de la asistencia médica y medicamentos de las enfermedades de los mismos, no contempladas en la ley de accidentes de trabajo; gomas: se aprueba solicitar al organismo correspondiente la distribución de cubiertas y cámaras para los camiones y demás vehículos de transporte de la campaña; impuestos: encomendar al nuevo director de la A. C. A. gestionar ante las autoridades pertinentes la correcta aplicación de la exención de impuestos a las cooperativas, y con respecto al impuesto de los cereales en la provincia de Buenos Aires se resolvió aconsejar a las cooperativas ubicadas en la misma el fiel cumplimiento de lo dispuesto en la ley 4407 para gozar de los beneficios de la ley 3721: transporte de los productos agrarios de Misiones por el río Paraná: se resuelve que visto el de que los productos agrarios de Misiones tropiezan con dificultades por la falta de embarcaciones y aumentos de flete, solicitar la intervención de la Flota Mercante del Estado; langosta: vistos los daños que la langosta está ocasionando en una extensa zona del país, se resuelve recabar del Ministerio de Agricultura se tomen las medidas necesarias para contrarrestar con toda urgencia sus graves perjuicios, y que se faciliten a los interesados los implementos necesarios para combatirla, librándolos de las formalidades que actualmente exigen para el libre uso de barreras y nafta, y con preferencia atacar los focos originarios para evitar su propagación: importación de las máquinas agrícolas y sus repuestos: solicitar a quien corresponda el tipo de cambio o valor de las divisas, igual para la importación de máquinas agrícolas que el de la exportación de los productos de igual naturaleza; desalojos: la asamblea opina que los desalojos de los agricultores son improcedentes, de acuerdo con la disposición del decreto 14.001, hasta que no hayan levantado la cosecha 1946-47, con las excepciones que expresamente se determina en el decreto de prórroga; Junta Reguladora de la Producción Agrícola: se resuelve dirigirse a la Junta Reguladora de la Producción Agrícola solicitando tenga en cuenta la merma producida en el maíz de la cosecha 1944-45, vendido a dicho organismo, sean abonados los gastos de administración y seguro obrero correspondientes que sea prorrogado el plazo de comora del maíz 1944-45 y reclamar la total liquidación de las ventas de las cosechas de maíz y trigo 1944-45, y reclamar la total liquidación de las ventas de girasol de la cosecha 1941-42; corporaciones agrarias: con referencia a este punto, la asamblea considera que el decreto del Poder Ejecutivo, por la que se crean las corporaciones agrarias, ha sido suspendido, pero no dejado sin efecto, que es una opinión general de asambleas y congresos cooperativos agrarios desaprobar la agremiación obligatoria, por considerar que en la cooperación libre puede solucionar los problemas que afectan el desarrollo de los problemas agropecuarios, y declarar una vez más que el Poder Ejecutivo debe intensificar el movimiento cooperativo con medidas prácticas y eficaces, y espacio en los elevadores oficiales: acepta la asamblea el dictamen de la comisión que aconseja solicitar a la Comisión Nacional de Granos y Elevadores preste especial atención a lo que dispone la ley respectiva, con referencia al uso de la red oficial de elevadores de servicio público como el de los depósitos fiscales que dicha comisión administra.

La asamblea procedió luego a integrar la comisión directiva de la entidad organizadora de la reunión, resultando elegidas las siguientes personas:

Directores titulares, Celestino Sierra (h.), Luis R. Pueyrredón, Mauricio C. Weyra, Juan Verdaguer y Francisco Uscelera; directores suplentes, Alfredo Alchourrón, Mario Nardelli, Antolín Angiarili, Antonio Busquet y Claudio Pegas; tribunal arbitral, Antonio Doretti, José Navarino, Juan B. Giacone, Miguel V. Pereyra y Rafael Erripa; síndico titular, Emilio B. Bottini, y síndico suplente, Ricardo Albacete.

Proclamados los nuevos miembros de la comisión directiva, el Sr. Sierra agradeció a los delegados su participación y los instó a continuar luchando por el movimiento cooperativo, teniendo palabras de elogio para la prensa por la colaboración que presta al mismo.

AUMENTÓ SU POBLACIÓN Y CAMBIARÁ DE HORARIO EL JARDÍN ZOOLÓGICO

Con el nacimiento de una monita de la familia del orangután colorado, un cachorrito de león, un osezno ucumarí y un casal de pequeños tigres de la India, se ha visto aumentada la población del Jardín Zoológico en fechas recientes. Expresa la dirección de la dependencia que todos esos ejemplares son objeto de la particular atención del público, curiosidad que también alcanza a un pingüino, cuya aclimatación se ha logrado mediante el depósito constante de hielo en la jaula donde habita.

Por otra parte, se informó que a partir del 1º de noviembre próximo y hasta fin de febrero de 1946, el Jardín Zoológico permanecerá abierto de 8 a 12 y de 15 a 19.30, funcionando las boleterías hasta las 19. Los domingos el horario será sólo más amplio, como que irá de 8 a 19.30, sin interrupción a mediodía.

Las actividades de la Universidad han quedado terminadas

De acuerdo con las resoluciones adoptadas por los decanos de las respectivas facultades, ad referéndum de sus consejos directivos, han finalizado en dichos establecimientos las actividades universitarias.

A las declaraciones formuladas por el decano de la Facultad de Ciencias Médicas, Dr. Gonzalo Bosch, quien de acuerdo con el reglamento de dicha casa de estudios, ha dispuesto directamente la finalización de los cursos y trabajos prácticos, como las fechas de exámenes, se suman ahora las de la Facultad de Agronomía y Veterinaria, cuyo decano interino, Dr. José Ochca, requerirá del consejo directivo la confirmación de idéntica medida.

El decano de la Facultad de Ciencias Exactas, Físicas y Naturales, en una resolución dada a conocer ayer, expresa también que la suspensión de las tareas docentes en ese establecimiento ha sido tomada ad-referéndum de lo que resuelva el consejo directivo, pero en dicha medida no se incluyen las tareas científicas de institutos, seminarios y laboratorios, que seguirán desarrollando su labor.

La Facultad de Filosofía y Letras ha puesto término a su labor y ha fijado ya la fecha y constitución de las mesas examinadoras. Por su parte, el decano de la Facultad de Ciencias Económicas, Dr. Eugenio A. Blanco, pondrá a consideración del consejo directivo, su resolución de dar por finiquitado el año lectivo.

Celebró sesión el consejo directivo de Derecho

Bajo la presidencia del decano, doctor Ramón Alsina, celebró sesión el consejo directivo de la Facultad de Derecho y Ciencias Sociales. En primer término informó sobre los acontecimientos relativos a la ocupación de la Facultad por los alumnos, a los que acompañó juntamente con el personal que tiene a su cargo el cuidado del edificio. Manifestó el Dr. Alsina que estuvo en contacto telefónico con el rector, a quien informaba periódicamente sobre los acontecimientos. Añadió que no hubo actos de violencia entre la policía y los alumnos y que al disponerse el levantamiento de la clausura, no se produjeron destrozos, ni substracciones, como ha ocurrido en otras facultades. Dijo también que el día 5 fué conducido a la seccional para prestar declaración.

Una vez aprobado el informe del decano, el consejo resolvió dar por terminado el año lectivo, fijándose el horario de los exámenes, que tendrán efecto en noviembre, diciembre y marzo próximos. Además se dió por cumplida la asistencia reglamentaria a los cursos de seminario, pudiendo ser presentados los trabajos correspondientes hasta el 31 de marzo de 1946.

Por último, se dispuso dar por cumplidos los trabajos en el Instituto de Enseñanza Práctica.

Declaración de profesores

La asamblea permanente de profesores de la Universidad de Buenos Aires ha dado a conocer una declaración en la que analiza algunos aspectos de las resoluciones adoptadas por el Consejo Superior frente a la situación institucional del país.

En primer término señala que la situación del país no ha cambiado fundamentalmente para modificar la decisión del Consejo Superior sostenida por la unanimidad de los profesores al suspender las clases y, por lo tanto, que tal medida deberá mantenerse por tiempo indeterminado.

En la declaración de referencia anuncíase que se ha resuelto:

"Expresar su estupor e indignación por los atentados criminales cometidos contra el pueblo por el solo hecho de reclamar la libertad y el imperio de la Constitución, dejando un saldo de víctimas, cuyos nombres recordamos como homenaje a su memoria de ciudadanos mártires de la civilidad y de la democracia; ellos fueron Bleinstein, Bertran, O'Carry, Salmun Feijóo, Ottolenghi, Cortés y Gesino.

"Expresar su aspiración a que la justicia proceda con la mayor celeridad y con la energía que es característica de la justicia argentina en estos casos, imponiendo a los culpables las severas sanciones penales que correspondan.

"Hacerse intérprete del sentimiento unánime de la nación al condenar el atentado a la autonomía universitaria y a la dignidad a la decencia que debe conservarse como expresión de cultura puesto en evidencia por el decreto de clausura de todas las universidades argentinas de hecho sin precedentes en la historia política y educacional del país.

"Protestar por el atropello llevado a cabo contra los alumnos, profesores, decanos y rectores detenidos arbitrariamente y vejatoriamente, como la primera tenido la intención expresa de humillar la cultura, la ciencia y la libertad simbolizadas en la población universitaria, resucitando métodos anacrónicos de barbarie que creíamos olvidados desde 1853.

"Acentuar esta protesta por la circunstancia agraviante de la detención de señoritas alumnas de las distintas escuelas que no podrán a la ofensa de los ataques policiales.

"Manifestar su más cálida adhesión a todos los profesores y estudiantes y aquellas autoridades universitarias que valientemente asumieron la defensa de la dignidad docente soportando persecuciones y la pérdida de su libertad individual.

"Declarar como fundamental y urgente que los consejos superiores de las universidades argentinas, los consejos directivos y los profesores de todas las facultades del país comprometerse en una campaña inexorable contra el nazi-fascismo, combatiéndolo en todos sus reductos para extirparlo del país y evitar su resurgimiento entre nosotros y en el continente americano, expulsando a aquellos miembros del cuerpo docente de todas las facultades que se hubieran caracterizado por su filiación nazi o por su incondicional acatamiento a la dictadura".

Denuncia después "que el gobierno de la fuerza ejercido por medio de la violencia y empleando la demagogia como propaganda, es un método nazifascista que fatalmente nos llevará a la ruina como país, tal cual ha sucedido en las naciones que tuvieron la desgracia de soportarlo, como Alemania, Italia y Japón y las que aun tienen la desgracia de ser sus víctimas".

Termina la declaración de los profesores afirmando que "es incompatible con la tradición argentina el nacionalismo chauvinista excluyente y agresivo y que, por lo tanto, debe ser combatido como campo propicio para el cultivo del nazismo".

UN DIPLOMÁTICO DE LA UNIÓN FUÉ AGASAJADO POR LA COLECTIVIDAD VASCA

La colectividad vasca agasajó anoche, en el Centro Laurak Bat, al diplomático norteamericano Sr. Colin Campbell Woodfall, con motivo de su ascenso y traslado al Departamento de Estado. Da reunión, que congregó a destacadas representaciones de distintas entidades, transcurrió en un grato ambiente, siendo amenizada por los instrumentos típicos de los euskaldunes, el "txistu" y el tamboril, y adquirió destacado colorido cuando los cuadros de bailarines del citado centro, ataviados con sus trajes regionales, interpretaron, en honor del señor Campbell Woodfall las danzas más características de Euskalerría.

Al llegar el agasajado, a quien acompañaban funcionarios de la embajada norteamericana, fué recibido por la comisión de homenaje, interpretando la banda de "txistularis" la marcha "Alkate Soñús", mientras los invitados de honor pasaban bajo los arcos de espadas y flores formados por los espatadantzaris" —los bailarines de las espadas triunfales—, las "poxpoliñas" —niñas mariposas— y las hilanderas.

Cuando los comensales ocuparon sus asientos, la Srta. Margarita Imaz, ataviada a la usanza vasca, dirigió unas palabras de salutación y fué explicando el significado, el simbolismo de los bailes y las canciones que iban sucediéndose, canciones y bailes en los que florece todo el sentimiento de la vieja y noble raza, que brindó ayer al Sr. Colin Campbell Woodfall, interesado en todas las cuestiones vasquistas, estudioso del folklore euskaldún y de los aspectos definidores de Euskalerría, una cordial despedida, que cobró emoción en las palabras pronunciadas por el Dr. Ramón María de Aldasoro y en las del Dr. Casimiro Lana Sarrate, que testimoniaron elocuentemente al agasajado el agradecimiento de los vascos, certeramente interpretados por el diplomático norteamericano en sus estudios y en sus observaciones.

En el escenario instalado en el salón comedor, los bailarines ejecutaron el Saludo a la Bandera, tributando un homenaje a la enseña norteamericana. Actuó después el conjunto de "poxpoliñas", y más tarde la señorita López Urquiza cantó varias canciones, terminando el espectáculo coreográfico, en el que intervino también el acordeonista Sr. Arregui, con la representación de la "Mascarada Suletina", una de las más viejas expresiones folklóricas de Europa.

Asistieron a la reunión, entre otras personas, el cónsul general de los Estados Unidos en Buenos Aires, Mr. John Squire, y señora; consejero económico, Mr. Harold Tewksbury, y señora; agregado cultural Mr. Merrill Cody, y señora; Dr. Ramón M. de Aldasoro y señora; Sr. Isaac López Mendilaharsu, presidente del Centro Laurak Bat; ex ministro plenipotenciario de España Dr. Felipe Jiménez de Aréchaga, y señora; presidente de Acción Vasca, señor Francisco de Aregui; secretario del Consejo de Galicia, Sr. Rodolfo Prada, y señora; presidente del Centro Republicano Español, D. Ricardo Martínez Redondo; presidente de Euzkadi Buru Batzar, señor Manuel Aretxabala de Trifol; ex consejero de la Generalitat de Cataluña, don Manuel Serra Moret; presidente de Euzko Etxeak, D. Germán Ibieta; delegado de la Federación de Sociedades Gallegas, señor Antonio Alonso, y presidente de la Cámara de Comercientes Republicanos Españoles, Sr. Manuel Puente. Estuvieron presentes también otros funcionarios de la embajada de los Estados Unidos, entre los que figuran los agregados civiles, señores Daniel Ryan y Paul Wallin, y señora; el agregado legal, Mr. James Joice, y señora, y M. Bernard Meltzer, de la administración económica extranjera.

EN LA U. C. R. SE PIDEN DEFINICIONES FRENTE AL MOMENTO POLÍTICO

Menor que el de los días recientes fué el movimiento registrado ayer en la Casa Radical, donde dos de los secretarios de la mesa directiva del comité nacional, los Sres. Carlos E. Cisneros y José Víctor Noriega, conversaron con otros dirigentes y con numerosos afiliados acerca de distintas cuestiones vinculadas con el momento político. La reorganización del partido en el distrito metropolitano no tuvo ninguna novedad, pues la actitud de los miembros de la comisión designada para llevarla a efecto, que pusieron sus cargos a disposición de la mesa, sólo será considerada cuando este organismo celebre sesión, cosa que no ha sido anunciada hasta ahora. Para cumplir sus funciones de delegado reorganizador en Santiago del Estero partió ayer hacia esa provincia el Dr. Mario Giordano Etchegoyen, a quien acompaña el Dr. Absalón Rojas.

Juntamente con el deseo de que la Unión Cívica Radical restablezca todos sus organismos, es visible en ambientes de la agrupación la voluntad de que en algunos aspectos de la actividad del partido se adopten definiciones. Esos anhelos se expresan en notas que llegan a la secretaría de la mesa directiva. Una de las comunicaciones pertenece al ex convencional nacional Dr. Gregorio Topolevsky, quien censura en ella la actitud asumida por los Sres. Amadeo Sabattini, Francisco Ratto, Bernardino Horne y Roque F. Coulin, firmantes de un telegrama de solidaridad con el general Eduardo Avalos, y luego expresa, sus puntos de vista con respecto a la posición radical, que, a su juicio, antes debe atender a los reclamos de la ciudadanía que a posibilidades electorales. Señala que el citado telegrama ha producido desconcierto y desagrado entre la mayoría de sus correligionarios.

Otra de esas notas expresa en uno de sus párrafos:

"La mesa directiva de la Unión Cívica Radical debe, con la premura que reclama el momento político e institucional, estar en el pueblo del país, exigiendo que todos tomen cuerpo las distintas fracciones que vienen actuando dentro de sus filas, por cuanto ellas sólo contribuyen a fortalecer las sospechas y las maniobras repudiables de los enemigos y traidores del sufragio radicalismo".

Más adelante dice que debe evitarse el espectáculo de una carrera en procura de posiciones, "cuando el clamor público reclama, con legítimo derecho, actitudes claras, palabras exactas y sin dobleces, que signifiquen interpretar el angustioso drama en que se debate el país". Manifiesta también que los dirigentes deben facilitar la participación de la juventud en la conducción del partido.

La nota ha sido subscripta por los señores:

José González Ledo, Roberto Echeparborda, Antonio Eduardo Cores, Francisco Propes, A. Mario Fonrouge, Alberto Roman, Raimundo San Juan Miguel, Néstor Grancelli Cha, Naun Schlain, O. Martínez Zemborain, Sadoc Vidal Luna, Adolfo Sethari, Francisco Martino, Miguel A. Campos, Luis Maidana, Gerónimo Muzio, Celestino Garrot, Simón Scheinberg, Fermín Lacoste (h.), E. Sciangula, Elías González, Eduardo Laclau, Eugenio Adamo, Rodolfo Olivares, Héctor R. Vallarini, Amaro C. Ayala, Jorge D'Andrea y Amilcar López Anaut.

Resoluciones de la junta de emergencia

En una reunión celebrada en la Casa Radical, la junta de emergencia "anticolaboracionista", que actúa en esta capital con la presidencia del Dr. Eduardo Araujo, aprobó las siguientes resoluciones:

"Constituir un tribunal para juzgar los casos de inconducta partidaria; designar una comisión de propaganda, integrada por representantes de todas las parroquias de la capital, con el compromiso de que este organismo sería puesto a disposición de las autoridades del partido en el momento de la reorganización; dirigirse a la mesa directiva destacando el momento que vive el país y formulando en una amplia declaración la posición que debe tener el partido frente a la situación actual; declarar que la mejor manera de poner en práctica los propósitos enunciados por el ministro del Interior sería levantar el estado de sitio, y afirmar la voluntad de buscar la unidad partidaria como el mejor instrumento de luchar contra la dictadura".

UNIVERSITARIAS

FACULTAD DE DERECHO

Inscripción para los próximos exámenes

Con motivo de lo resuelto por el consejo directivo, la mesa de entradas ya expide las boletas arancelarias correspondientes y atiende los pedidos de inclusión en lista de exámenes para la próxima época de noviembre-diciembre.

ADMINISTRACIÓN NACIONAL

Nuevo jefe de la secretaría privada del Ministerio de Justicia e Instrucción Pública

Ha sido designado jefe de la secretaría privada del Ministerio de Justicia e Instrucción Pública el doctor Eduardo A. Roca. El citado funcionario inició ayer mismo sus tareas.

Asumieron sus cargos las autoridades de la Aduana de la Capital

El director general de Aduanas, doctor Cayetano Bramuglia, pugo ayer en posesión de sus cargos al administrador y al subadministrador de la Aduana de la Capital, Sres. Alberto Murguiondo y Pedro Jorge Vidou, respectivamente.

En tal circunstancia el Dr. Bramuglia manifestó que la promoción de los nombrados se cuenta entre los 2696 ascensos del personal aduanero dispuestos por el P. E. con fecha 19 del actual. Hizo el elogio de las nuevas autoridades de la Aduana de la Capital y formuló finalmente votos por que el mejor de los éxitos corone su labor.

El Sr. Murguiondo respondió agradeciendo los conceptos del director general.

Amortización de títulos de la deuda interna

Para amortizar títulos del Crédito Argentino Interno Conversión, 4 por ciento, 1941, serie D, con vencimiento el 1o. de noviembre próximo, efectuó el Banco Central una licitación, a la que se presentaron tres propuestas que cubrieron el fondo amortizante de 1.344.100 pesos, al precio promedio de 94.36 por ciento.

Otra licitación se realizó con el fin de amortizar 1.500.000 pesos en títulos del Crédito Argentino Interno, 3 por ciento, 1945-1955, aceptándose nueve propuestas que cubrieron tal cantidad a un promedio de precio de 94.30 por ciento.

En la Universidad de La Plata habrá un acto simbólico

La Plata, 23.—De acuerdo con los términos de la declaración de la Federación Universitaria local relacionada con la reapertura de los cursos dispuesta por las autoridades de la Universidad para hoy, la reanudación de las actividades de las diversas casas de estudios ha quedado aplazada para el viernes. La inactividad alcanzó a todas las facultades e institutos y los colegios Nacional y de Señoritas. Se ha fijado el viernes para seguir los cursos, por cuanto el jueves se efectuará en la Universidad, con el patrocinio de los alumnos de la misma, el acto simbólico que con igual motivo habían previsto las autoridades de la Universidad, y que últimamente éstas resolvieron dejar sin efecto. Tal acto se realizará a las 16.25, en atención a que esa hora —el día 4 del actual— señaló el comienzo del ataque policial a la Universidad y a las autoridades, alumnos y profesores que en ella estaban guarecidos.

Miembros de la Federación Universitaria, en delegación, concurrieron en las últimas horas de la tarde a la Casa de Gobierno, entrevistando al secretario de Gobierno, teniente coronel Felipe Vicente Benito, a fin de requerir autorización para realizar el acto mencionado. El nombrado secretario informó a los estudiantes que iba a consultar al respecto al Ministerio del Interior.

Fué detenido otro policía por los hechos de la Universidad

La Plata, 23.—El juez federal doctor Horacio García Rams, con actuación del secretario Dr. Luis Botet, prosiguió la investigación de los abusivos procedimientos policiales realizados el 4 del actual durante la ocupación del edificio de la Universidad. Después de recibir diversas declaraciones ordenó la detención e incomunicación del oficial Néstor Eloy Molina, del cuerpo de guardianes de cárceles, quien fué reconocido, en rueda de personas, por algunos de los estudiantes víctimas de malos tratos. Además, el magistrado dispuso que cesase la incomunicación de tres de los policías detenidos, el segundo jefe del Cuerpo de Bomberos, D. Alfonso Berlengeri; el jefe de la Guardia de Seguridad de Infantería, D. Edgardo A. Berrera, y el oficial inspector Luis Borda.

Declaración socialista

La Plata, 23.—La Junta Central Socialista de esta capital, con motivo de la reapertura de la Universidad Nacional, ha dado a conocer una declaración, en la cual expresa "su íntimo regocijo por haber sido devuelta esa casa de estudios a la ciudad que tanto unida a ella", haciendo notar además que la juventud universitaria ha luchado con toda valentía por la normalización institucional, con el auspicio de toda la población, y que "los episodios del 4 del actual, que llenaron de indignación a todo el pueblo, han sido un anticipo de un plan premeditado que cumplieron las hordas vandálicas los días 17 y 18, recorriendo la ciudad para aterrorizarla ante la pasividad de la policía".

Agrégase en la declaración que el Partido Socialista, "que ha bregado y brega por las reivindicaciones sociales y de la masa obrera, sabe perfectamente que esos hechos no son imputables a la clase trabajadora libremente organizada en sus sindicatos".

En la Federación Universitaria Argentina

Santa Fe, 23.—Esta tarde se reunió la Federación Universitaria Argentina y consideró la situación. Pasó después a cuarto intermedio hasta esta noche, a las 23.

A la hora de transmitir ha vuelto a reunirse y se adelanta que ha sido presentada una moción, que cuenta con ambiente favorable, en el sentido de que la Federación Universitaria Argentina aconseje a las federaciones de las que tiene mandato la reanudación de las clases. Esa reanudación se realizaría después de efectuarse el acto simbólico de la reapertura de las universidades. En caso de no llevarse a cabo ese acto, la reanudación de las clases sería a partir de mañana mismo. Se considera ahora la situación de la Universidad de Buenos Aires.

REUNIÓSE EN ASAMBLEA LA CONFEDERACIÓN ARGENTINA DE INDUSTRIAS TEXTILES

Realizó asamblea general ordinaria la Confederación Argentina de Industrias Textiles, entidad adherida a la Unión Industrial Argentina, con el objeto de considerar la memoria y el balance correspondientes al último ejercicio, siendo ambos documentos aprobados por unanimidad.

EL INTERVENTOR DE BUENOS AIRES HA RENUNCIADO AYER

(Continuación de la 1a. pág., 4a. col.)

en primer término, se había dispuesto el envío de una exhortación a las partes. El jefe de la Secretaría General, mayor Arnaldo Sosa Molina, hizo luego referencias más amplias a ese asunto, señalando que un conflicto obrero se había producido en el Ingenio San Martín del Tabacal, en Tartagal, provincia de Salta. Doce obreros, con antigüedades que oscilan entre cinco y veinte años, habían sido despedidos y el pleito versaba sobre la forma en que se había dado cumplimiento a un convenio celebrado por intermedio de la delegación local de la Secretaría de Trabajo y Previsión.

Desde el primer momento se impartieron instrucciones a la Gendarmería Nacional y a la intervención federal en Salta para el mantenimiento del orden, siendo enviada anoche a las partes la exhortación cuyo texto damos más abajo. Hoy a las 16 saldrá de El Palomar en un avión del ejército un enviado especial de la Secretaría de Trabajo y Previsión.

El texto de la exhortación

He aquí la aludida exhortación:

"El gobierno de la Nación ha expresado por mi intermedio su vehemente deseo de llevar tranquilidad a los espíritus argentinos.

"Frente a la gravedad del conflicto originado en esa villa industrial, reitera sus propósitos y exhorta a las partes a que depongan la exaltación que suele producirse entre patronos y obreros, cuando consideran diferencias que siempre pueden solucionarse, habiendo un poco de comprensión y buena voluntad.

"En nombre del presidente de la Nación y en el mío propio, os exhorto a que, poniendo un poco de concordia en los corazones solucionéis por vía pacífica vuestras diferencias, al objeto de no producir una lucha de clases, contraria al sentimiento argentino de la justicia social, en la que todos los hombres de esta hermosa patria creemos profundamente. — Coronel (r.) Bartolomé Descalzo, ministro del Interior".

La presidencia del Consejo de Postguerra

Conforme con el decreto de creación del Consejo Nacional de Postguerra, el viernes próximo, a las 18, asumirá la presidencia del organismo el vicepresidente de la República, general Juan Pistarini.

Ayer se reintegró a sus funciones el secretario general de ese organismo, Dr. José Figuerola, por haberse dejado sin efecto el decreto por el cual se le había aceptado la renuncia del cargo. También reanudó sus actividades como secretario auxiliar el Dr. José A. Rinaldi, que se encontraba en idéntica situación.

Unión Democrática de la Boca

La Unión Democrática de la Boca, que reune a numerosos vecinos de ese barrio de nuestra ciudad, ha dado a publicidad una extensa declaración, en la que examina los hechos producidos durante días recientes en esta capital, a los cuales repudia. Afirma que el paro de las actividades no obedeció a directivas de las organizaciones obreras auténticas, y censura la actitud asumida por la policía. Une, por último, su reclamación a las que demandan la entrega del gobierno a la Corte Suprema.

Agrupación Democrática Vecinal de Barracas

La Agrupación Democrática Vecinal de Barracas, en una declaración que acaba de formular, señala que los sucesos recientemente producidos en esta ciudad, son la copia de métodos extranjeros, de tipo totalitario. Destaca que la policía los ha tolerado, y que, en consecuencia, el pueblo no puede pensar sino en que carece de la defensa de la autoridad. Expresa también que, no obstante la intimidación con armas, la mayoría de los obreros y vecinos del barrio se negó a secundar las manifestaciones. Pide, por último, la vuelta a la normalidad.

Aclaración

El Dr. Carlos Ibarguren nos pide dejemos constancia de que, contrariamente a lo anunciado, no asistió al acto del juramento del vicepresidente de la Nación y de cuatro ministros del P. E., realizado anteayer en el Salón Blanco de la Casa de Gobierno.

Entregará la S. de Industria bolsas para la cosecha fina

En un comunicado que ayer expidió la Secretaría de Industria y Comercio se indica a los agricultores que ese organismo se encuentra en condiciones de satisfacer todos los pedidos de bolsas que demante el envasamiento de la próxima cosecha fina, contando para ello con más de cien millones de envases distribuídos en las zonas productoras, además de treinta millones de veinte millones para refuerzo de las zonas donde el estado de los cultivos así lo aconseje.

La distribución la efectúa la división correspondiente, y, para evitar dificultades, la mencionada secretaría recomienda a los interesados que realicen con tiempo sus pedidos.

EL MINISTRO DEL INTERIOR REITERÓ SU PRESCINDENCIA

Aparte de las actividades relacionadas con la intervención federal en la provincia de Buenos Aires y con el conflicto obrero de Salta, el ministro del Interior mantuvo ayer dos prolongadas conferencias: una con el personal del Departamento, al que reunió para saludarlo y dirigirle una alocución, y otra con los cronistas destacados en la Casa de Gobierno, a quienes manifestó su deseo de conocerlos y con quienes conversó sobre el "cambio neto" que significó la tendencia hacia la absoluta e irrenunciable prescindencia anunciada, y hacia la pacificación de los ánimos que pide.

Con el personal

Reunido el personal del Ministerio en las últimas horas de la tarde de ayer, saludó el coronel Descalzo a sus miembros, y les dijo que había aceptado las funciones de ministro del Interior con la conciencia de todos los inconvenientes que tendría que afrontar. "Como todos somos argentinos—añadió—, que cada uno tenga conciencia de su propia responsabilidad".

"A mí me han encargado de dirigir la política interna del país—añadió—, sin que haya candidato oficial alguno. No he venido aquí para prestigiar a ninguna persona, y yo quiero que ustedes me apoyen en esta gestión".

Dijo que no pensaba hacer cambios en el personal y explicó que la creación de la Secretaría General a cargo del mayor Sosa Molina tenía por objeto preservar precisamente la estructura orgánica del Ministerio, "tanto más que yo no sé si voy a permanecer en este cargo quince días o tres meses".

"Necesito, eso sí—dijo—, tener un organismo que me permita actuar con libertad para conocer los detalles administrativos por intermedio de personas de mi absoluta confianza, que no tienen, por otra parte, vanidad ni ambiciones extrañas".

"El Ministerio no puede ser un comité"

Poco antes de las 21 recibió el ministro a los cronistas destacados en la Casa Rosada. Comenzó por expresar su satisfacción al conocerlos personalmente, y luego de recordar que acababa de repetir el enunciado de sus propósitos y directivas al personal del Ministerio, concretó los mismos al repetir que se proponía imponer la más absoluta prescindencia en la actividad política.

Añadió que el cambio neto que señala esa tendencia habrá de redundar en mayor prestigio para las instituciones armadas, y dijo también que había contraído ese compromiso de honor con el general Sosa Molina, con el contraalmirante Pantín y con el comodoro Sustaita.

"No hubiera aceptado este puesto para presidir un comité —añadió—, porque el comité no está acá. El comité debe estar en los respectivos partidos políticos.

"Ningún amigo me haría el agravio y la injuria de creer que yo pueda favorecer a ningún particular. Soy amigo de mis amigos, pero tengo un compromiso superior que cumplir".

Se refirió a la renuncia del interventor federal en la provincia de Buenos Aires, Sr. Sáinz Kelly, y a la búsqueda de un hombre que en esa provincia comparta el compromiso contraído, y expresó en seguida que los demás interventores deberán ajustar sus funciones a las directivas de imparcialidad ya impartidas y que personalmente les reiterará en la reunión a que los ha convocado para el martes próximo.

"En ese cambio de ideas se sabrá quiénes están de acuerdo con las mismas y quiénes no. Estos últimos, lógicamente, deberán alejarse de las funciones de gobierno que desempeñan. Los que acepten se habrán creado un compromiso de honor que la historia exigirá. Hay un cuadro de honor —destacó— y hay también un reverso del cuadro para los que falten a los compromisos".

Interrogado sobre la fecha de las elecciones y su probable adelanto, dijo el coronel Descalzo que había formulado ya una invitación a los partidos políticos para que ellos mismos digan cuál sería la mejor oportunidad, de acuerdo con las respectivas tareas de reorganización y demás problemas conexos. Será mejor que no sea el Gobierno —precisó— quien indique la fecha.

También se le preguntó si el estado de sitio sería levantado en estos días, contestando que por el momento todas las opiniones que había recogido se habían pronunciado en el sentido de señalar que los ánimos estaban todavía un poco exaltados como para permitir el cese de ese estado de excepción.

"Veremos dentro de unos días si la gente empieza a creer. La desconfianza ha tenido sus razones y espero que en adelante no las tenga y pueda allanarse el camino hacia la pacificación de los espíritus, para poder iniciar el período electoral en que se manifieste la voluntad del país libremente y las cosas se encaucen de acuerdo con su veredicto. Una vez transcurridos siete u ocho días, volveré a estudiar la situación con respecto a este punto del estado de sitio".

En la incitación al desarme moral y al apaciguamiento, incluyó el ministro el punto relacionado con el conflicto de Tartagal, a que en otro lugar nos referimos, y de ese hecho extrajo la conclusión de que son necesarios la serenidad y el patriotismo de los argentinos para evitar "una guerra civil". Dijo que había enviado una exhortación a las partes y que igual procedimiento utilizaría con otras fuerzas que en estos últimos días han ahondado sus pugnas.

EL DOMINGO SE HARÁ LA CONSAGRACIÓN NACIONAL AL CORAZÓN DE JESÚS

El domingo se efectuará la solemne ceremonia de la consagración nacional al Sagrado Corazón de Jesús, dispuesta por el Venerable Episcopado Argentino. Con tal motivo, las diversas comisiones encargadas de la organización, que dependen de la junta central, prosiguen con intensidad sus tareas.

Además de los actos previos que se efectuarán durante la presente semana en todas las parroquias, se están organizando dos series de conferencias generales; una para señoras y señoritas, que finalizará hoy a las 19, en la Catedral Metropolitana, a cargo del R. P. Hugo Achával, y otras para hombres y jóvenes, que dará a la misma hora en el Salvador, durante mañana, pasado mañana y el sábado, el R. P. Hernán Benítez.

El acto oficial consagratorio se efectuará el domingo a las 10, en la Plaza del Congreso.

El mismo día a las 8, en el local de la Fundación Ateneo de la Juventud, Río Bamba 179, se reunirán los 1500 jóvenes que integran el comando general de la policía auxiliar.

INSTRUCCIÓN PÚBLICA

Toma de posesión de cargos directivos

En la escuela al aire libre No. 2, el inspector técnico Dr. Pascual La Rosa procedió a dar posesión de los cargos de directora y vicedirectora de dicho establecimiento a las Sras. Juana Eulogia Cámara de Barbieri y María Rosa Scandenaro de Boero, respectivamente.

Escuela Nacional de Comercio No. 5 José de San Martín

Hasta el 31 del actual se recibirán diariamente, de 9 a 11, las solicitudes de exámenes de los alumnos previos regulares, previos libres, previos incorporados y libres por equivalencias.

Demostración a una educadora

En la Confitería del Aguila se realizará mañana a las 18.30 la demostración que ofrecen en agasajo de la señorita María Gorostiza el personal directivo y docente y la asociación cooperadora de la escuela No. 18 del Consejo Escolar XVII y sus amistades con motivo de haberse jubilado en el cargo de directora de la mencionada escuela.

Colegio Nacional Mariano Moreno

Se recibirán hasta el 5 de noviembre, de 8.30 a 11, las solicitudes de permiso de exámenes de alumnos libres que adeuden hasta tres asignaturas para completar curso en el turno de dicho mes, así como también para los que rinden por equivalencia de estudios.

Para los alumnos del anexo comercial nocturno que se encuentren en las mismas condiciones se atenderá la recepción de solicitudes de 19.30 a 21.30.

Asignación de funciones de médicos y odontólogos

Fueron asignadas a los maestros de las escuelas de la capital que poseen los títulos respectivos, funciones de médicos y odontólogos en número de 10 y 23, respectivamente, y en el de 101 para visitadoras y biotipólogas, quienes prestarán servicios en la Inspección Médica Escolar, con la categoría y sueldos actuales y el derecho a los ascensos correspondientes.

Donaciones para escuelas

Se aceptaron y agradecieron las siguientes donaciones: del Arzobispado de Córdoba, un terreno de tres mil seiscientos treinta metros cuadrados, ubicado en Capilla del Carmen, departamento Río Segundo, con destino a la construcción del edificio propio para la escuela No. 329; Dr. Ernesto Bosch, de un terreno del pueblo de María Teresa del departamento General López (Santa Fe), para la escuela número 225; José A. Silva, director de la escuela No. 160 de Quebrachitos, provincia de Entre Ríos, y su esposa, Da. Carolina Escales de Silva, de una hectárea de terreno con destino a la construcción del edificio propio para el citado establecimiento.

CORREOS Y TELECOMUNICACIONES

Oficina Santa María de la Punilla

Hoy será habilitada al servicio público, con horario limitado (8 a 20), la nueva oficina de Correos y Telecomunicaciones Santa María de la Punilla, situada en la provincia de Córdoba.

NOTAS SOCIALES

Comidas—

En obsequio de Da. María Luisa Edwards de Lyon ofrecerán hoy un almuerzo D. José de Eyzaguirre y su esposa, Da. Juana del Carril.

⇒ Los amigos de D. Roberto Dupont le ofrecerán esta noche una comida despidiéndolo con motivo de su próxima partida para los Estados Unidos.

Reuniones—

En obsequio de sus relaciones ofrecerán el domingo próximo una reunión D. Oscar N. Bruzone y su esposa, Da. Irene María Muzzio.

⇒ El ingeniero Emilio Bordoni y su esposa, Da. Sosia Lirska Kroupemsky, ofrecerán el sábado próximo un "cocktail party" en obsequio de las amistades de su hija Anilde.

Casamientos—

El 27 del actual a las 19.30 será celebrado en la iglesia de San Miguel Arcángel el casamiento de la señorita Marta Lía Pellegrini con el Sr. Ricardo Hugo Taubenschlag Sentous, siendo padrinos las Sras. Aída Rosa Guidali de Pellegrini y Amelia Raquel Sentous de Taubenschlag y los señores Horacio B. Pellegrini y Jacobo Taubenschlag. Consagrará la unión el obispo de Temnos, monseñor de Andrea.

En el acto civil actuarán como testigos, por la novia, los Sres. Luis Guidali y Ernesto Pellegrini y por el novio los Sres. Jorge Taubenschlag y Jorge Amallo.

⇒ Hoy se efectuará en la iglesia de San Martín de Tours el casamiento de la Srta. Ema Uthurriaga con el señor Mario Cano, siendo padrinos doña Ema Manin de Uthurriaga y los señores Jorge P. Uthurriaga y Fernando J. Espinosa y su esposa, Da. Celia E. Cano.

⇒ En la basílica del Santísimo Sacramento se efectuará hoy el casamiento de la Srta. Alicia Corina Bolaño Valdez con el Sr. Emilio J. de Urieta.

⇒ El compromiso de la Srta. Angélica Echegaray González con el señor Alfredo Verdaguer Suárez quedará formalizado hoy.

⇒ Se realizará el 21 de noviembre próximo en la iglesia de San Martín de Tours el matrimonio de la señorita Adriana Sammartino con el doctor Pompeo Zava. Serán padrinos los Sres. Rafael A. Sammartino y su esposa, Da. Margarita V. de Sammartino, y Raúl Valentini y su esposa, doña Ana Castelli.

⇒ Se celebrará el 29 del actual a las 20 en la basílica del Santísimo Sacramento el matrimonio de la señorita Sara Isasmendi Ortiz con el doctor Ernesto Zavalía Matienzo, siendo padrinos Da. Carmen Matienzo de Zavalía, y D. Severo Isasmendi.

⇒ Hoy se realizará en la basílica de San Nicolás de Bari el matrimonio de la Srta. Elsa Nélida García Aparicio con el ingeniero Augusto Acevey Silveyra.

⇒ Mañana será formalizado el compromiso de la señorita Elena M. Amarante Alvarez Zubiaurre con el Sr. Román M. de Reyno Sciesa.

⇒ En casa de la familia de la novia será consagrado hoy el casamiento de la Srta. Graciela Badaracco Otamendi con el Sr. Julio César Lascano.

Beneficios—

En el salón de actos de la Federación de Círculos Católicos de Obreros, Junín 1063, se realizará el sábado próximo a las 17.30 un festival a beneficio de las obras que sostiene la Asociación de ex Alumnas del Asilo Maternal No. 1.

Enfermos—

Guarda cama Da. María Luisa Pereyra Iraola de Bustillo.

⇒ La Srta. Sara Oyuela se halla mejor.

⇒ El Dr. Alfredo Casaubon, que fué sometido a una intervención quirúrgica, se restablece.

⇒ Mejor, después de la operación que le fué practicada, Da. María Antonia Lebreton de Toso.

⇒ Se halla enferma Da. Marta Manigot de Calomagno Pillado.

⇒ Guarda cama Da. María Josefa Iglesias de Ozores.

⇒ Mejora Da. Virginia Pasman de Pasman.

⇒ Es delicado el estado de Da. Gracia Oreiro de Ortiz de Rozas.

⇒ Guarda cama Da. Hebe Carro Alvarez de Murray.

⇒ Ha sido sometido a una intervención quirúrgica D. Roberto Spangenberg.

⇒ Encuéntrase mejor D. Atilio Arrigorria.

⇒ Restablecida Da. Lidia Gil de Herrera Raynals.

⇒ Sigue bien Da. María Inés de Lafuente de Rodríguez Mallo.

⇒ Encuéntrase mejor la Srta. Susana Pérez Centeno.

⇒ Aliviada Da. Amalia Scasso de Machain.

⇒ Enfermo D. Manuel Gómez.

Viajeros—

De Santiago de Chile las Sras. Isabel Bruce de Vergara y Elvira López de Irizar.

⇒ El 4 de noviembre partirá para Europa la Srta. María Elena Ramos Mejía.

⇒ Para Montevideo D. Horacio Morixe, su esposa Da. Ada Gascón y su hija Beatriz.

⇒ Para Capitán Sarmiento D. Marcos Sastre y su esposa, Da. Ana María Dowling.

⇒ Para Concordia D. Samuel Donovan y familia.

⇒ Para Córdoba D. Roberto Morixe.

⇒ De Llao-Llao D. Carlos M. Bernal y su esposa, Da. Inés Cullen Miguens.

⇒ De Alta Gracia D. Alberto Morea y su esposa, Da. Susana Robirosa.

⇒ De La Falda Da. Emilia Aguilar de Bravo.

⇒ Para Alta Gracia las Sras. Elvira Rueda de Lagos y Angélica Rueda de Pinto.

⇒ De La Pampa el Dr. Homero Magalhaes y su esposa, Da. Ester Villar.

⇒ De Córdoba Da. María Cristina Elía de Bengolea y su hija Teresa.

Necrología—

En el cementerio del Norte se realizó ayer el sepelio de la Srta. Sara Domecq García, ceremonia que dió margen a una sentida demostración de condolencia.

⇒ Con motivo de cumplirse el primer aniversario del fallecimiento de D. Eduardo Muñoz Maines, se oficiará hoy a las 8.45 un funeral en la iglesia de San Carlos.

COMETE DELITO QUIEN DA UN VUELTO MENOR Y SE GUARDA EL RESTO

El 18 de marzo último, a las 9, en la calle Maure frente al No. 3110 una señora adquirió fruta por 1,75 pesos a un menor de 17 años, vendedor ambulante, y le pagó con un billete de 50 pesos de la nueva emisión, creyendo que era un billete de diez pesos. El menor fué a un comercio cercano para cambiar el dinero, sin conseguirlo. En otro comercio se lo cambiaron por cinco billetes de diez pesos y en otro consiguió cambio de uno de éstos, entregando a la compradora, como vuelto, 8.25 pesos. Poco después la señora advirtió su error, hizo detener al muchacho y aunque éste negó la apropiación, el hecho pudo probarse por la declaración testimonial de los comerciantes.

Al fallar esta causa, por defraudación, contra el menor, el juez del crimen de menores Dr. Nores Martínez desechó la calificación del dictamen fiscal, que encuadró el hecho en el artículo 173, inciso 2o., y aplicó, en cambio, la regla del artículo 175, inciso 2o. del Código Penal, que reprime con multa de 500 a 2000 pesos "al que se apropiare una cosa ajena, en cuya tenencia hubiere entrado a consecuencia de un error o de un caso fortuito". Teniendo en cuenta el juez que el menor se encuentra a disposición del juez correccional de menores, a causa de frecuentes detenciones por ejercer oficios callejeros y por vagancia, resolvió imponerle 500 pesos de multa, con carácter condicional, y hacer saber esta sanción al otro magistrado.

Al resolver la apelación interpuesta, la Cámara en lo Criminal, por sentencia que subscriben los doctores Malbrán, Canevari y Villegas Basavilbaso, ha confirmado el pronunciamiento de primera instancia por conformarse —dice— con la doctrina expuesta por Manzini en el tomo 9o., primera parte, página 780.

Se confirmó un auto de prisión preventiva

La Cámara en lo Criminal, por auto que subscriben los Dres. Beruti, Canevari y Villegas Basavilbaso, confirmó la prisión preventiva de don Eduardo Toribio Bedoya y de D. Hipólito Onel, con embargo en sus bienes por 500.000 y 10.000 pesos, respectivamente, que decretó el juez de instrucción doctor Bianchi. Con respecto a los demás apelantes, confirma también los sobreseimientos definitivos y provisionales que resolvió el magistrado, así como también el sobreseimiento definitivo de los acusados por asociación ilícita y por balances falsos.

CONFERENCIAS

"La paz interior por el sufragio libre"

Con el auspicio del Centro de Estudios de Derecho Constitucional, el Dr. Carlos S. Fayt pronunciará una conferencia sobre el tema del epígrafe, mañana a las 23, en el salón Ayacucho 1262.

"La Libia y la colonización italiana"

Sobre este tema disertará el Dr. José Spina el 3 del mes próximo a las 17.30 en el salón de la Asociación Savoia, Alsina 1465.

MUNICIPALES

Asociación de Fomento de Villa Talar

Las nuevas autoridades de esta entidad, cuya secretaría funciona en la avenida Francisco Beiró 2680, constituyéronse del siguiente modo: presidente, Carlos Cavanna; vicepresidente, Camilo Polti; secretario Pablo Dottori; prosecretario, Osiris Suárez; secretario de actas, Francisco Ruttimann; tesorero, Francisco Jurmel; protesorero, Francisco Arena; vocales, José Abiate, José García Sobrino, Eugenio Bouvet, Emilio Barchielli y José María Ferreño; suplentes, Italo A. Leonardi, Cecilio E. Martín, Carlos A. Silvetti, Enrique Babuin y Urbano Schor; revisores de cuentas, Antonio Daneri, Sixto González y Mariano J. Barrio.

Mutualidad Convenio Privado

La nueva junta administrativa de la institución de subsidio urgente Convenio Privado, constituida por empleados, obreros y jubilados municipales, quedó integrada del siguiente modo: presidente, Leonardo Fabiano; vicepresidente, Alberto M. Sciurano; secretario y gerente honorario, Julián Miranda; subsecretario Rinaldo A. Frigerio; tesorero, Victorio P. Lestard; subtesorero, Santiago R. Valerga; vocales, César A. Berra, Juan A. Bergaltz, Julio Zaitch, Bartolomé Zanetta y Eduardo Gorina; revisores de cuentas, Jaime N. Tornells, Juan B. Martinelli y Roberto T. Zapiola.

PRACTICÓ EL JUEZ UNA NUEVA INSPECCIÓN DEL EDIFICIO DE "CRITICA"

Con la actuación de la secretaria Frías, el juez de instrucción Dr. Albarracín prosiguió ayer la investigación del grave tiroteo que en la madrugada del jueves último se produjo frente al diario "Crítica".

Como lo hemos anunciado, el juez realizó una nueva inspección en el edificio ocupado por la mencionada publicación, en la Avenida de Mayo número 1333, donde el magistrado se constituyó con personal del juzgado y del Gabinete Fotográfico de la policía, que había solicitado al efecto.

La diligencia se inició durante la mañana y se prolongó hasta última hora de la tarde, en que el magistrado resolvió suspenderla para proseguirla hoy. Fueron tomadas varias fotografías de distintas situaciones, que el juez consideró de interés registrar, y que se acumularon a las actuaciones como elementos de juicio.

Un accidente de tránsito dió origen a un incidente

En la esquina de Independencia y Solís se produjo un choque entre un automóvil colectivo de la línea 66, a cargo de Julio Arinllat, y un automóvil particular conducido por Gastón Marat, argentino, de 43 años. A raíz de la colisión, ambos conductores se bajaron de sus vehículos y sostuvieron una acalorada discusión, en el transcurso de la cual Marat, exasperado, atacó a puñetazos a su rival, hiriéndolo en el rostro.

Algunos testigos solicitaron la colaboración de un vigilante de la comisaría 18a., que se encontraba de servicio en una esquina próxima, el cual, luego de hacer atender al herido en una farmacia, condujo detenidos a ambos conductores. Además, Enrique Ferrari, argentino, de 46 años, que acompañaba a Marata, manifestó sentir dolores en el cuerpo, a consecuencia del golpe que recibió contra la puerta del vehículo en el momento de producirse la colisión.

En una fábrica de cal se originó un incendio

En una fábrica de cal que D. Antonio Luti tiene establecida en la calle Perú 1768, a causa de un corto circuito se originó, en las primeras horas de la mañana de ayer, un violento incendio.

A eso de las 10.30, el Sr. Luti advirtió llamas en una parte del techo que cubre la escalera que conduce al subsuelo, en donde están instaladas las máquinas y depositadas bolsas conteniendo cal. Con la premura que el caso requería se solicitó entonces el concurso de los bomberos, concurriendo dos dotaciones del cuartel central, cuyos componentes, después de una labor que duró más de una hora, consiguieron extinguir el fuego.

En el sumario que instruyen las autoridades de la comisaría 14a., el damnificado manifestó que las llamas perjudicaron mercaderías e instalaciones por valor de 9000 pesos.

—Por causas que aun no se han podido establecer se produjo ayer, a las 14.40, un incendio en los sótanos de un almacén establecido en la calle Triunvirato 3785, propiedad de don Francisco Alonso. Este, al advertir las llamas, solicitó de inmediato la colaboración de los bomberos, concurriendo la dotación de guardia de la comisaría 39a. Dominado el fuego se comprobó que las mercaderías depositadas en dicho lugar resultaron destruídas, considerándose su propietario perjudicado en 500 pesos.

JEFATURA DE LA COORDINACION FEDERAL

Por la orden del día de ayer, la Jefatura de Policía hizo saber que el capitán Abel José Manuel Rodríguez, quedará interinamente a cargo de la Coordinación Federal.

EN UNA COLISIÓN VOLCÓ UN AUTOMÓVIL Y RESULTÓ CON HERIDAS EL CHÓFER

Por la calle Echeverría hacia el Sur marchaba un camión guiado por Telmo Pedro Farías, argentino, de 23 años, quien, al llegar a la esquina de Victoria advirtió que por esta arteria desembocaba el automóvil particular chapa No. 27.320, conducido por Juan Springer, alemán, de 31 años. Farías aplicó los frenos al camión, el que siguió avanzando y embistió al automóvil, el que, luego de ser arrastrado varios metros, volcó junto a la acera.

Springer, que resultó herido en el brazo derecho, con intervención de un vigilante de la comisaría 8a. fué trasladado al hospital Ramos Mejía.

—Entre un automóvil de alquiler conducido por Carlos A. Mahieu, argentino, de 39 años, y un carro manejado por José J. Sánchez, argentino, de 28 años, se produjo un choque en la esquina de Rivadavia y General Urquiza. Sánchez fué despedido del vehículo y al dar contra la acera se hirió en la cabeza, siendo conducido al hospital Ramos Mejía.

—En la esquina de Belgrano y Entre Ríos, Luis López, español, de 53

PASCUAL Hnos.
— S. A. BANCARIA —
260 - SAN MARTIN - 264 — Buenos Aires —
Cambios - Títulos - Operaciones Bancarias en General

COTIZACIONES DEL DIA

ORO

	COMPRAMOS	VENDEMOS
Argentinas	54.—	54.60
Libras	57.—	57.60
Aguilas	107.—	108.20
Alemanas	51.—	51.60
Napoleones	41.20	41.80
Chilenos (100)	100.30	101.40

PAPEL

	BILLETES EXTRANJEROS		GIROS	
	Compramos	Vendemos	Compramos	Vendemos
Uruguayos c/100	233.—	240.—	226.50	227.50
Pesetas "	24.40	24.80	—	38.62
Liras "	2.60	3.20	—	—
Francos "	3.—	3.60	—	—
Suizos "	116.50	117.50	93.25	94.25
Dollars "	—	403.—	—	403.—
Guaraníes "	118.—	120.—	—	—
Bolivianos "	6.50	6.80	6.50	6.80
Chilenos "	12.—	12.30	12.30	12.60
Escudos "	18.40	18.70	16.35	16.65
Cruceros "	19.90	20.20	—	—
Soles Peruanos "	58.—	59.—	59.—	61.—
Inglaterra £	12.20	12.60	—	—

Horas de oficina: de 12 y 30 a 16 hs. - Sábados de 9 a 11 hs.

CRUZADA DEL CARDIACO

Continúa su colecta la Comisión de Damas Cooperadoras de la Asistencia Social del Cardíaco.

Las señoras y niñas que recorren las calles de la ciudad con alcancías, en las cuales está grabado un simbólico corazón, solicitan, una vez más, el apoyo popular para poder así continuar su cruzada en favor de los cardíacos, cuya enorme legión constituye un alarmante problema social.

Las cifras estadísticas nos demuestran un 25 % de fallecimientos por cardiopatías, y lo que hace aún más grave el problema es que la "invalidez" es una consecuencia inevitable en estos enfermos, **invalidez** que resta a la actividad social y familiar tantos pobres seres, que pesan, sin embargo, sobre la colectividad por su incapacidad para producir y por la necesidad inevitable de su sostén.

Una elocuente estadística demuestra que mientras la tuberculosis determina un 10 % de inválidos, el reumatismo crónico otro 10 %, la mutilación por accidentes del trabajo un 5 %, **las enfermedades del corazón determinan un 50 %**, lo que significa del punto de vista económico una grave erogación para la Caja de Seguros.

En efecto, en la Caja de Jubilaciones Ferroviarias y la de Jubilaciones y Pensiones Civiles las acordadas por cardiopatías suman el 40 % de las jubilaciones totales.

Como en nuestro país sólo un pequeño porcentaje de los ciudadanos gozan de beneficios de la jubilación por enfermedad o invalidez, los que tienen la desgracia de no pertenecer a ninguna Caja seguirán pesando sobre el Estado, en hospitales, asilos o sobre las sociedades de beneficencia, determinando en los enfermos, y esto es lo más grave, un terrible complejo de inferioridad y depresión moral al sentirse incapaces de ser útiles en la lucha por la vida.

Esta situación no debe subsistir en nuestra sociedad. El calvario del cardíaco, viviendo de la limosna, tendrá que desaparecer de nuestro medio.

El Estado y la colectividad tienen la obligación de procurar la readaptación a la vida de ese enorme porcentaje de inválidos, con la recuperación de aquella parte de trabajo que puedan rendir estos enfermos, de acuerdo a su capacidad funcional.

Muchos de ellos, incapacitados para ciertas actividades de esfuerzo, pueden ser readaptados hacia otros oficios compatibles con su estado físico.

Esta es la tarea que se realiza en las Escuelas de Encuadernación, Tejidos, Juguetería y Carpintería, que sostiene la Asistencia Social del Cardíaco Damas Cooperadoras.

Es pavoroso, también, el problema de los millares de niños cardíacos que existen, y cuyas vidas serán malogradas por la falta de atención durante la infancia y la adolescencia, únicos períodos propicios para la detención del mal.

Además de cooperar con los médicos en la asistencia de estos niños, aportando elementos y resolviendo su situación familiar, la Comisión encara el problema de su orientación profesional, para que así puedan, de acuerdo con su vocación y capacidad, desempeñar oficios que no comprometan en el porvenir su salud ni su vida.

Entre los numerosos enfermos que anualmente son asistidos en los diez dispensarios municipales de la Asistencia Social del Cardíaco, existen además aquellos a los cuales no puede brindárseles sino la asistencia paliativa: son los ancianos o inválidos totales que deben ser amparados, para que el crepúsculo de su vida no sea una intolerable vía crucis amargada por la miseria y el dolor.

No contando nuestro país con un seguro social que cubra todas estas necesidades, es muy significativa la obra que pueden realizar las entidades cooperadoras.

La Comisión de la Asistencia Social del Cardíaco entiende que, uniendo así la ayuda privada al esfuerzo serio y consecuente de la Institución y contando con el apoyo otorgado por el Estado en forma de subsidio, podrá cumplir una a una las etapas de su programa trazado, en bien de la colectividad.

COLABORE, CONTRIBUYA, HAGASE SOCIO!...
ASISTENCIA SOCIAL DEL CARDIACO
DAMAS COOPERADORAS
San José 1225 - U. T. 23, B. Orden 8007

Segundo GRAN DESFILE de MODELOS
Dirigido por la Srta. Biyina Klappenbach.
Salón de Té Harrods
Mañana *a las 16.45 horas*
Precio de consumición, con derecho a Servicio de Té, Helados o Refrescos . . . $ 3.--
No se permitirá el acceso al Salón, sin la presentación del "Ticket" de consumición, el que puede retirarse desde HOY en el Tercer Piso, contiguo al Salón de Té
No se permitirá la entrada de un público mayor a la capacidad de las mesas.
El Salón estará cerrado de 15 a 16 hs.
Florida 877 (R. 51)

La combinación de lanolina y leche, que ha hecho famoso al Jabón de Tocador Lanoleche, la brindamos ahora en una nueva crema de afeitar.

El cuerpo jabonoso de esta crema ablanda a las barbas rebeldes y mantiene los pelos erectos para que la hoja los corte al ras. La lanolina lubrifica y flexibiliza el cutis en forma tal que este se amolda suavemente bajo la presión de la hoja, para que no se irrite ni escarifique. La leche suaviza el cutis como una crema de belleza haciendo grata la post-afeitada ★

La fórmula, con lanolina y leche, de la Crema de Afeitar Lanoleche, va ejerciendo día a día una acción suavizante, progresiva, sobre el cutis. Por eso le decimos: Con la Crema de Afeitar Lanoleche la primera afeitada es buena, la segunda mejor, la tercera superior!

CON LANOLINA Y LECHE
PARA AFEITARSE CADA VEZ MEJOR

TAMBIEN LOS ALREDEDORES QUEDARON BAJO LAS AGUAS

LA PRECIPITACIÓN ANEGÓ LOS BARRIOS DE LA METRÓPOLI

(Continuación de la 1a. pág., 3a. col.)

el agua había ganado las habitaciones interiores. Allí se encontraba una persona paralítica, cuya traslación a un lugar adecuado se realizó sin dilaciones. Igualmente fué auxiliado un enfermo del mismo carácter en la finca de la calle Darwin 1421, el cual, para su seguridad, fué trasladado a una habitación del piso superior.

Automóvil a merced de la corriente

Mientras se hallaba recorriendo en un carro la zona confiada a sus cuidados, personal de la comisaría 27ª encontró en difícil situación, a la altura de las calles Godoy Cruz y Niceto Vega, a un automóvil particular en cuyo interior se hallaban varias personas. La fuerte correntada arrastraba ya al vehículo y amenazaba tumbarlo. Los policías organizaron prestamente el salvamento y consiguieron rescatar a los actores del singular episodio.

Un carro en posición difícil

En la intersección de las calles Gorriti y Cabrera, la fuerte correntada arrastró un carro cuyo equino, en determinado momento, cayó al agua. Las tres personas que ocupaban el vehículo se vieron así en una situación dificilísima, pero oportunamente llegó el auxilio policial y fueron puestas a salvo, al igual que el caballo.

Asimismo, a la altura de las calles Gorriti y Uriarte, dos caballos atados a un carro fueron arrastrados por el agua. Agentes policiales los desengancharon y amarraron el vehículo.

El tránsito ferroviario

En las cercanías de Belgrano, a la altura de la calle Blanco Encalada, el agua cubrió las vías del Ferrocarril Central Argentino. Sobre las mismas se depositó también gran cantidad de adoquines de madera desprendidos por la violencia de la correntada. Tal circunstancia determinó una interrupción del servicio ferroviario entre Retiro y Núñez, la cual se prolongó por espacio de dos horas.

Los efectos de la inundación se hicieron sentir igualmente en la línea urbana del Ferrocarril al Pacífico, ya que el agua cubrió totalmente las vías a la altura del apeadero Chacarita, ubicado, precisamente, en la zona donde la inundación se hizo sentir con mayor intensidad.

Viviendas destruídas

El temporal tuvo caracteres dramáticos en la periferia de Buenos Aires. Serandí, Dock Sur, Gerli y Piñeyro, estuvieron a merced de las fuertes correntadas.

El agua se introdujo en las casas y muchas de éstas, ocupadas por gente de humilde condición, sufrieron serios perjuicios, en razón de la calidad de sus materiales.

No obstante la circunstancia apuntada, no hubo que lamentar desgracias personales, ya que los vecinos en peligro fueron auxiliados prontamente por las comisiones policiales que recorrían constantemente las mencionadas zonas.

Colectivos en peligro

En las inmediaciones de las calles Humboldt y Fitz Roy las aguas bloquearon a varios automóviles colectivos, quedando sus conductores y las personas que viajaban en ellos en tan incómoda situación, que no faltó quien diera la voz de alarma. Algunos procuraron por sus medios ganar un lugar seguro; pero otros, más pacientes, aguardaron a que llegara un piquete de bomberos, cuyos servicios requirieron telefónicamente algunos vecinos.

Los bomberos auxiliaron a los pasajeros, retirándolos en un carro de la situación en que se encontraban.

Perdió la vida una mujer

Un destacamento de bomberos de la sección 27a. ocudió a la casa de la calle Padilla 1051, que se hallaba anegada, y donde, según se había avisado, corría peligro de muerte una mujer.

Cuando llegó la dotación se encontró con una señora, que luego se estableció era Ana Schwartzman, rusa, de 76 años, viuda, que se hallaba sin vida. Según versiones vecinales, durante la tormenta se había aferrado a un cable eléctrico y recibió una descarga, que le fué fatal; según otras, había perecido ahogada, al pretender avanzar entre el agua.

La policía seccional se hizo cargo del cadáver, que reconoció un médico de la dependencia, el cual aconsejó que fuera practicada la autopsia para establecer debidamente las causas del deceso.

Personas socorridas

Ampliando el memorándum anterior, se hace saber los lugares donde el personal de la división de bomberos efectuó salvamentos y el número de personas que fueron trasladadas a lugares seguros para regresar poco después a sus hogares:

Emilio Zola 5151, tres personas; Darwin 1421, una; Gorriti y Cabrera, tres; Thames y Vera, diez; del interior de un un tranvía; Thames 702, uno; Murillo 982, seis; Murillo 970, ocho; Murillo 973, seis; Murillo y Juan B. Justo, tres del interior de la cabina de un camión; Murillo 920 al 30 y 40 al 35; Juan B. Justo y Corrientes, ocho del interior de un microómnibus; Thames y Camargo, 33 del interior de un ómnibus de la Corporación; Oro 1850, cinco; Oro 1834, uno; Thames 345, tres; Muñecas 1158, diez; Padilla 1046, siete; Oro 1755, seis; Padilla 1030, once; Godoy Cruz y Niceto Vega, tres del interior de un automóvil; Camargo 1072, ocho; Thames 710, tres; Murillo 928, cuatro; Paysandú 1613, dos; Ingeniero Beláustegui 1261, cinco; Pasaje Cañuelas 295, tres; Padilla 976 y 1046, ocho; Thames y Murillo, tres del interior de un colectivo de la línea 55; Charcas y Humboldt tres del interior de un colectivo de la línea 30; Juan B. Justo y Guatemala, 16 del interior de un colectivo de la línea 68; Juan B. Justo y Terrada, seis del interior de un colectivo de la línea 263; Juan B. Justo 5758, cuatro; Juan B. Justo 5778, cinco; Juan B. Justo 6962, uno; Juan B. Justo 5859, uno; Juan B. Justo 5930, uno; Juan B. Justo 5951, nueve; Juan B. Justo 5935, 17; Galicia 3510, uno; J. V. González 972, dos; Gaona 4159, once; Argerich 1086, uno; San Nicolás 821, uno; Concordia 1153, cuatro; L. Viale y Concordia, tres; Paysandú 1613, uno; Paysandú 1675, ocho; Concordia 934, tres; L. Viale 3389, tres; Helguera 1086, uno; Concordia 908, dos; Padilla 1051, en el interior de una habitación de esta finca se encontró muerta a Brana Schwartzman de Schwartzman, viuda, rusa, de 76 años de edad. En otra habitación de la misma finca, Padilla 1051, fué hallado sin conocimiento Victoriano González, español, de 61 años, soltero, pensionero, que vive solo, el que atendido de inmediato y con los auxilios del botiquín de bomberos recobró el conocimiento, expresando que había sufrido un vahído, siendo llevado hasta el local de la comisaría 27a., de donde se retiró ya completamente recobrado a su domicilio. Soler 5151: en esta finca fué retirada una señora en estado de gravidez, improvisándose una cama para ella, trasladándola a un lugar seguro junto con sus parientes. En jurisdicción de la comisaría 23a., en el tramo existente entre las estaciones Agüero y Plaza Italia, el subterráneo de la línea C, suspendió sus servicios debido a que las vías se hallaban cubiertas por las aguas. En jurisdicción de la comisaría 31a., avenida Juan B. Justo, el agua llegó a una altura de 60 centímetros. En jurisdicción de la comisaría 35a., debido al desbordamiento del arroyo entubado Blanco Encalada, el agua levantó el pavimento de la calle Cabildo en una extensión de 40 metros. En jurisdicción de la comisaría 41a., de Donato Alvarez a Campaña, a la altura de la avenida Juan B. Justo, el agua cubrió unas 40 manzanas, alcanzando una altura de un metro, refugiándose en el local de esa comisaría unas cien familias, que al producirse el descenso regresaron a sus hogares.

Comprobaciones de la Inspección General de la Municipalidad

La Inspección General de la Municipalidad informó al Departamento Ejecutivo que distintas dotaciones de su personal recorrieron las zonas de la Capital Federal cubiertas por las aguas, realizando comprobaciones que pueden resumirse así:

"Boca y Barracas.—Pese a la magnitud de la precipitación, no se han observado inconvenientes dignos de mención. Las dificultades que debió soportar el vecindario son las lógicas y habituales en circunstancias parecidas. Ellas fueron superadas y no hubo que lamentar, afortunadamente, desgracias personales. Se comprobó que la calle Necochea, entre las de Veinte de Septiembre y Pi y Margall, estaba, aun a las 13, cubierta por el agua, que no alcanzaba una altura de 20 centímetros. Ello dificultaba, aunque no impedía, el tránsito de vehículos, y en particular el de peatones. En el destacamento de bomberos de Barracas se informó que fueron solicitados sus servicios en una finca de la calle Irala, mas no hubo necesidad de realizar procedimiento alguno, por cuanto el nivel de las aguas alcanzó en la finca aludida la altura de 20 centímetros. A la hora indicada precedentemente, todo el barrio presentaba, salvo lo dicho con respecto a la calle Necochea, su aspecto habitual.

"Nueva Pompeya y Parque de los Patricios.—Tampoco en esta zona se han observado inconvenientes que pasen de lo común. Las calles se encontraban, a las 13.30, completamente secas y no se notaban rastros de desperfectos ocasionados por el correr de las aguas (pavimentos levantados, etc.). En uno de los parajes más bajos del lugar —adonde concurren las calles Loria y Virrey Liniers y las avenidas Almafuerte y Caseros— se tuvo oportunidad de conversar con algunos vecinos y recoger sus impresiones, corroboradas luego en la inspección realizada en algunas fincas. El agua cubrió totalmente la calzada y penetró en las viviendas, en cuyas paredes interiores quedó nítida la marca a una altura de 25 centímetros. El destacamento de bomberos de la zona de Corrales hubo de intervenir en un procedimiento a desagotar los sótanos y salas de máquinas del hospital Churruca. No hubo que lamentar desgracias personales, no habiéndose registrado tampoco derrumbamientos ni desperfectos de importancia.

"Villa Crespo.—Esta zona ha sido, sin duda, la más perjudicada de la ciudad. A las 14.45 se comprobó el desborde del arroyo Maldonado y cubrió una vasta zona, desde Dorrego a Luis Viale y de Donato Alvarez casi hasta Corrientes. El nivel de las aguas en las calles Thames, Gurruchaga, Muñecas y Martínez Rosa alcanzaba a 1m.50 de altura. El subterráneo interrumpió sus servicios a las 11 a raíz de haber entrado agua por una de las bocas de acceso de la estación Dorrego. La calle Corrientes, desde el 5400 al 6700, estuvo durante un largo lapso totalmente inundada, paralizándose por completo el tránsito de tranvías a alto nivel y de vehículos automotores. Los servicios telefónicos de la zona se encontraban a las 14 suspendidos o funcionaban deficientemente. Durante toda la mañana y hasta las 13.45, el barrio donde se encuentran ubicadas las casas colectivas municipales del parque Los Andes se vió privado de energía eléctrica. A las 15, las aguas se iban retirando lentamente, encontrándose aún algunos parajes afectados, como ser: Gurruchaga y Murillo, Muñecas al 800, Warnes del 700 al 900 y Tres Arroyos del 100 al 300, donde se podía observar un nivel de inundación de 50 centímetros.

"Belgrano.—El nivel de las aguas alcanzó en la calle Cabildo, entre las de Olazábal y Blanco Encalada, una altura de 50 centímetros. Se observaron allí, como en otras partes, pavimentos levantados. El Ferrocarril Central Argentino interrumpió sus servicios entre las 11 y las 13 en la zona de Palermo, debido a la altura que alcanzaron las aguas. Quedó completamente paralizado el tránsito en las calles Santa Fe, Oro, Godoy Cruz, Juan B. Justo, Vértiz, Luis María Campos y Blanco Encalada. Retiradas las aguas, se observó que algunos pavimentos habían sufrido desperfectos, pero que eran objeto de inmediato despejamiento por varias cuadrillas de la Administración Autárquica de Obras Municipales a fin de facilitar el tránsito. En la intersección de las calles Superí y El Cano, un rayo fundió una columna que servía para sostener el cable del tranvía. Se observaron árboles caídos en Núñez, entre las de Moldes y Vidal, así como en Sucre entre O'Higgins y Tres de Febrero. Alrededor de las 11 el subterráneo Chadopyf interrumpió sus servicios entre Palermo y Plaza Italia, por haber entrado agua en la boca de acceso de la estación nombrada en último término".

Ayuda municipal a los damnificados

Advertida la importancia de las inundaciones que se registraron en la Capital Federal, y la necesidad en que se vieron muchos vecinos de hacer abandono de sus hogares, dispuso el intendente que sin demora alguna la Dirección Autárquica de Obras Municipales, la Dirección de Limpieza y otras dependencias facilitaran sus galpones, camiones y carros y todos los elementos disponibles para prestar ayuda a las familias perjudicadas. También se alistó numeroso personal para colaborar en forma amplia con las autoridades sanitarias y policiales dedicadas a idéntica tarea.

Por otra parte, el teniente coronel Caccia, acompañado por el secretario de Salud Pública, Dr. Samuel W. Medrano, y por el titular de la Dirección Autárquica de Obras Municipales, ingeniero José A. Rabuffi, recorrió los barrios afectados y apreció la forma de materializar de inmediato diversas medidas de auxilio.

Tarea de la Dirección Municipal de Limpieza

En la Municipalidad proporcionóse anoche una información complementaria de la ayuda prestada a las familias perjudicadas por la inundación. Se expresó que el intendente, acompañado por los funcionarios de que ya se hizo mención, recorrió especialmente las calles Gaona, Emilio Lamarca y Cuenca, los corralones Villas, Morón y Mercedes, la superficie comprendida por las calles Segurola, Jonte, Nazca, avenida Juan B. Justo y Terrada, las calles Fragata Sarmiento, Muñecas, Gurruchaga, Warnes, Santa Fe, Godoy Cruz y Dorrego, la avenida Figueroa Alcorta, la plaza Italia y toda la zona del bosque de Palermo y el Rosedal.

Por otra parte, la Dirección de Limpieza hizo saber que el desbordamiento del arroyo Maldonado inundó los barrios adyacentes, llegando el nivel de las aguas, en algunos lugares, a un metro y medio sobre el nivel de la calle. Mediante vehículos pertenecientes a las secciones Villas y Flores, y por requerimiento policial, personal de esta dependencia retiró a numerosas personas de las viviendas anegadas.

Setenta vehículos de la Dirección de Limpieza fueron así movilizados en forma permanente, y se albergó en la sección Villas a 60 familias, a las cuales se proveyó de alimentos y bebidas calientes. Por su parte, la Asistencia Pública preparó un local adecuado para alojar a los damnificados, y la Dirección Autárquica de Obras Municipales proveyó camas, colchones y otros elementos de auxilio.

Concluye el informe de la Dirección de Limpieza destacando que la sección Belgrano aportó también regular cantidad de vehículos para el traslado de personas desde las zonas inundadas, y que en previsión de que las precipitaciones continúen se ha dispuesto la formación de guardias permanentes con personal de la dependencia.

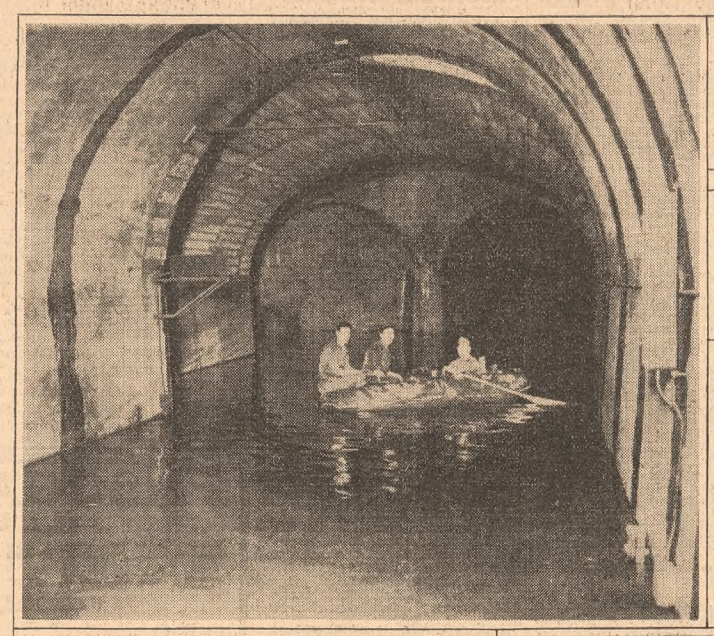

Un bote de goma del ejército, en la estación Palermo del subterráneo

Un aspecto del rosedal de Palermo cubierto por las aguas

Vehículos detenidos en la calle Parral

Público transbordando de ómnibus a camiones en Corrientes y Serrano

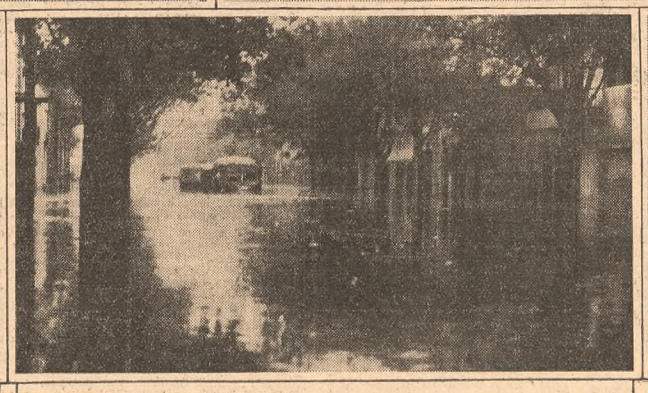

Omnibus bloqueados en la calle Serrano, cerca de Corrientes

La avenida Santa Fe frente al comando de la primera división de Ejército

LOS SERVICIOS DE TRANVÍAS TUVIERON SERIOS TRASTORNOS

Con tal caudal de agua en las calles, el servicio tranviario sufrió serios trastornos. Hubo estacionamientos prolongados y cortes de circuito en los siguientes puntos:

Línea 14, en Godoy Cruz y Gorriti; 7, 12, 30 y 90, Vera y Humboldt; 85, Espinosa y L. Beláustegui; 88, Donato Alvarez y Juan B. Justo; 94, 95, 96 y 97, Córdoba y Humboldt; 31, 34, 35 y 38, Santa Fe y J. B. Justo; 83 y 84, Nazca y J. B. Justo; 85, 86, 94 y 95, Avda. San Martín y J. B. Justo; 4 y 15, Paraguay y J. B. Justo, y 33, 68 y 89, en Godoy Cruz y Santa Fe.

Como sucede cada vez que cae una excesiva lluvia, quedaron estacionadas o cambiaron de circuito las siguientes líneas: 19, 23 y 27, en Avda. La Plata y Chiclana; 16, Almafuerte y Teuco; 8, 9 y 55, Avda. Sáenz y Ochoa; 28 y 29, Avda. Pavón y Rivadavia; 22, A. Baranda y Mendoza (Quilmes); 3 y 74, Belgrano y Arenas (Avellaneda); 18, 20, 53 y 54, Bernardino Rivadavia y Avda. Galicia (V. Alsina); 9, Caseros y Almafuerte; 8 y 19, Chiclana y Gral. Urquiza; 8, 19, 23 y 55, Boedo y Chiclana; 51, J. C. Paz y Oncativo (Lanús); 54, Valentín Alsina y Remedios de Escalada; 10, 17, 21 y 22, Avda. Mitre y Paso (Crucecita); 22, Avda. Mitre y Azul; 89, Canning y Castillo; 4, 30, 31 y 34, Cabildo y Blanco Encalada; 63, Pinzón y Necochea, y 1 y 2, en Rivadavia y León Suárez.

Hubo un herido grave en San Antonio de Areco

San Antonio de Areco, 23.—En las primeras horas del domingo se desencadenó una fuerte tormenta, que fué seguida de granizo en considerable cantidad y tamaño, como hace muchísimos años no se producía. La caída del granizo duró por espacio de más de media hora, acompañada por un viento huracanado que causó grandes destrozos materiales y desgracias personales, algunas de las cuales revisten gravedad, como la acaecida a Eduardo Kennedy, argentino, de 65 años, peón de la estancia La Florida. El techo de la habitación que ocupaba Kennedy se desmoronó, produciéndole heridas de tal gravedad que se desespera salvarlo.

Muchos techos de casas y galpones fueron arrancados por el vendaval. La cosecha en varias partes ha sido completamente destruída por el granizo. Numerosas casas de comercio de la planta urbana sufrieron pérdidas a consecuencia del granizo, que por su gran cantidad dificultó los desagües, lo que ocasionó el desmoronamiento de algunos edificios y el agrietamiento de otros, determinando la entrada del agua a los interiores, la que dañó las mercaderías existentes en los comercios.

Después de haberse registrado una caída de más de 100 milímetros, volvió a llover con granizo, aunque en menor cantidad. La lluvia arreció por la tarde y continuó hasta pasadas las 22. En la madrugada de hoy volvió a llover, nuevamente con granizo, pero

FUME Army Club 35 CTVS.
TABACO 100 X 100 IMPORTADO

ANIS CLAVEL
DULCE SECO

FIESTAS MAGNIFICAS CON "ANIS CLAVEL"
Su delicioso sabor asegura el más amplio éxito de toda reunión porque
ANIS CLAVEL
NO EMPALAGA Y GUSTA MAS.
UN PRODUCTO de MATEO CASTRO y Cía.

THE RONEY PLAZA
MIAMI BEACH - FLORIDA - U. S. A.
PRECIOS REDUCIDOS DURANTE EL VERANO HASTA NOV. 1
PUEDEN RESERVARSE HABITACIONES POR INTERMEDIO DE CUALQUIER OFICINA DE LA PAN AMERICAN WORLD AIRWAYS - DEPARTAMENTO DE SERVICIO DE PASAJEROS.
Se habla castellano en todos los departamentos del hotel.
JAMES J. CARROLL, DIRECTOR-GERENTE

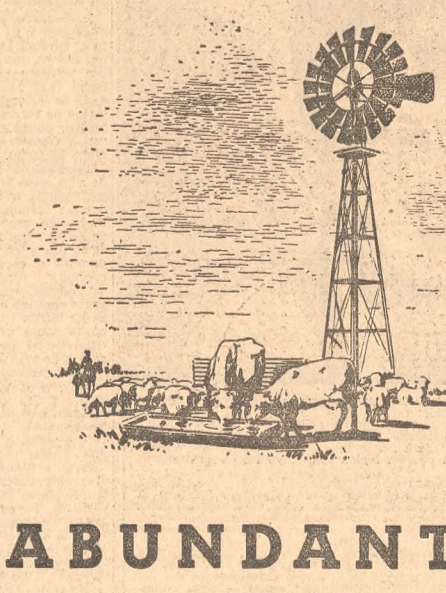

ABUNDANTE AGUA
Con Molinos a Viento
"HURACÁN"
El perfecto sistema de articulaciones sin rozamientos, por el empleo de cojinetes a munición y de engranajes fresados, hace que nuestro Molino aproveche el más leve soplo de viento, para extraer agua. El molino a viento Huracán, es seguridad de tanques y bebederos llenos.
TENGA AGUA SIEMPRE Y TODA LA QUE NECESITE CON UN MOLINO A VIENTO HURACÁN
LA CANTÁBRICA
S. A. M. I. y C.
755 MORENO 765 BUENOS AIRES
MÁQUINAS AGRÍCOLAS - ARTÍCULOS RURALES
MOLINOS A VIENTO - INSTALACIONES Y ACCESORIOS PARA AGUADAS
MÁQUINAS PARA VIALIDAD - ACERÍA - LAMINACIÓN - FUNDICIÓN DE HIERRO

¿Por qué todos los Lapiceros Se Fabrican para Utilizar Minas EVERSHARP?
PORQUE CON MINAS EVERSHARP TODO LAPICERO ESCRIBE MEJOR—¡Y EL LAPICERO EVERSHARP ESCRIBE A LA PERFECCIÓN!
¡Más Minas Por Paquete, en cada paquete EVERSHARP! ¡Cuéntelas y se convencerá!
¡Más Palabras Por Barrita! Cada barrita rinde más—porque las minas se quiebran menos.
¡Son Más Negras, Más Fuertes, Más Suaves! Con minas EVERSHARP la escritura se lee mejor . . . y es más cómodo escribir. Compre hoy mismo un paquete.
EN VENTA EN LAS MEJORES CASAS
Se suministran en tamaño standard, Cuadradas, Redondas o Redondas Finas — Negras, Rojas, Azules e Indelebles. Producto del mayor fabricante del mundo de plumas-fuente y lápices automáticos.

¡LA MEJOR MINA DEL MUNDO!
No pida "MINAS"—pida ¡Minas EVERSHARP!

LA PLATA SOPORTÓ UNA GRANIZADA EN LA JORNADA ÚLTIMA

La Plata, 23.—A las 19.10, tras leves anticipos observados en la tarde, cayó sobre la ciudad una intensa granizada. Su comienzo produjo cierta inquietud, al advertirse la gran dimensión del granizo, juntamente con la cantidad de la precipitación, que duró dos o tres minutos. Bajo el cielo plomizo del atardecer, las calles y plazas resaltaron la albura de la resbaladiza superficie de la piedra, que resonaba de un modo impresionante en los techados, rompiendo incluso vidrios o cristales y dañando considerablemente las arboledas.

en menor proporción. El tiempo continúa inestable y tormentoso.

Desde el domingo hasta hoy, las comunicaciones telefónicas y telegráficas sufrieron las consecuencias del intenso temporal.

Noticias llegadas de la estación Villa Lía, población que se encuentra distante alrededor de tres leguas de ésta, dicen que se registraron grandes daños materiales, como voladuras de techos y también algunos heridos, pero la policía local, a la cual recurrimos en procura de informaciones, informó que carecía de noticias concretas al respecto.

En San Martín el temporal alcanzó suma violencia

San Martín, 23. — Extraordinaria violencia alcanzó el temporal desencadenado sobre esta ciudad en las primeras horas de la madrugada de hoy. Desde las 9 el cuerpo de bomberos voluntarios se vió asediado por numerosos llamamientos de auxilio de las zonas inundables de Villa Diehl, de Centenario y de los límites de la planta urbana. Pese a la violencia y a la extraordinaria cantidad de agua caída, no hay que lamentar desgracias personales, y los daños materiales, si bien de cierta importancia, no alcanzaron las proporciones que se temieron en el primer momento.

En cuanto a los medios de transporte, sufrieron serias demoras, llegando un momento en que resultaba materialmente imposible trasladarse fuera de la ciudad, pues todas las calles de acceso a la misma estaban totalmente bloqueadas por las aguas. Aparte de la paralización de las líneas de colectivos y microómnibus, también se suspendió el servicio del tranvía Lacroze a la Capital Federal, paralización que se prolongó desde poco después de las 9 hasta pasadas las 16.30, en que se reanudó, con cierta lentitud.

El Ferrocarril Central Argentino se vió también seriamente afectado en sus servicios, desde las 10 hasta las 12.20, pues habiéndose inundado las vías desde la calle Moreno hasta Pueyrredón —en un trayecto de cuatro cuadras—, constituía un verdadero peligro el paso de los trenes, principalmente los de tracción eléctrica. Por esas causas, la paralización de trenes fué casi total, y los que pudieron seguir viaje a su punto de destino lo hicieron después de serios inconvenientes y repetidas maniobras en los desvíos del lugar.

De acuerdo con el testimonio de antiguos vecinos, desde el año 1916 no se producían inundaciones de tal magnitud.

WAMPOLE, eficaz tónico de acción positiva contiene extracto de hígado de bacalao, fósforo, hierro y calcio. Vigoriza el organismo. Acorta las convalecencias. Venta en farmacias.

Tónico
WAMPOLE

T-15

DURANTE EL DÍA SE REGISTRARON 144 MILÍMETROS

Como puede inferirse de lo expresado en esta crónica, el de ayer resultó uno de los días más lluviosos del año. Pudo preverse que se produciría un temporal, durante la noche anterior, en razón de las pocas variaciones experimentadas por el barómetro y la gran frecuencia de fenómenos eléctricos.

A la 1.10 comenzó una lluvia ligera, que pronto adquirió singular intensidad y prácticamente continuó sin interrupciones hasta las 13.45. La precipitación fué sostenida durante largo tiempo y los fuertes chaparrones se sucedieron, ocasionando los inconvenientes a que nos referimos en estas mismas columnas. La lluvia alcanzó su mayor copiosidad entre las 9 y las 12, lapso durante el cual se anotaron 78 milímetros.

Hasta las 13.45 los aparatos medidores del Observatorio Central de Buenos Aires, sito en Villa Ortúzar, totalizaron 144,1 milímetros. En las instalaciones de LA NACION, ubicadas en la calle San Martín, el registro de los pluviómetros llegó hasta los 157,1 milímetros.

Los vientos soplaron procedentes del Este al comenzar la jornada, y después, del Sudeste, dirección que mantuvieron hasta las horas de la noche. Los mismos alcanzaron una velocidad de 24 kilómetros por hora y disminuyeron luego hasta los 16 kilómetros.

El firmamento permaneció cubierto con densas nubes desde las primeras horas, y la humedad relativa estuvo, constantemente, muy cerca del punto de la saturación. La presión atmosférica acusó un leve descenso, en general, pero fué muy irregular durante las precipitaciones, y las agujas indicadoras dieron frecuentes saltos, motivados por los vaivenes que experimentó la capa atmosférica.

La temperatura más baja del día, de 12,8 grados, tuvo efecto a las 7.45, y la mayor, de 15,7, fué señalada a las 18. A título informativo debemos añadir que la normal de lluvias correspondiente en esta capital al mes de octubre es de 70,4 mm., cifra que fué ampliamente superada ayer.

Durante la tarde llovizno ligeramente pasadas las 16.30, las 17.40 y en otros momentos. Más tarde, a las 22.25, se produjo otro fuerte chaparrón, que duró unos cuarenta minutos, y a medianoche, instante en que los termómetros registraban 17,8 grados, el total de lluvia caída en Villa Ortúzar había alcanzado a 144.3 milímetros. En el observatorio de LA NACION la precipitación fué de 159 milímetros.

Para hoy se pronostica nublado, con algunas lluvias, y leve ascenso de la columna mercurial.

Dres. MONNER SANS y VOGOGNA Abogados
Asuntos civiles y comerciales
URUGUAY 435 - 6° K
De 14 a 17 y 30
U. T. 38-0586

CUBRIERON LAS AGUAS BARRIOS DE AVELLANEDA

Avellaneda, 23.—La lluvia que desde las primeras horas de la madrugada de hoy cayó con extraordinaria abundancia, repitió el fenómeno que se viene comprobando en esta ciudad en oportunidades parecidas, agravado en sus consecuencias por el hecho de que aun no se habían escurrido en algunas zonas las aguas de las últimas inundaciones. Además, a la insuficiencia de los desagües, que es notoria, se agregó esta vez el hecho de que muchas instalaciones se encontraban obstruídas, y así se pudo observar que pocos minutos después de haberse iniciado la precipitación ya en muchas calles las aguas cubrían toda la calzada, siendo más llamativo el hecho en la avenida Mitre, donde desde las 3 comenzaron a producirse entorpecimientos en el tránsito de vehículos.

En la zona de Crucecita, o sea a la altura del 1300 de la avenida Mitre, el agua llegó en horas de la mañana a cubrir las aceras y alcanzó alturas impresionantes, lo que retrotrajo el recuerdo de las inundaciones producidas el 15 de abril de 1940. Los servicios tranviarios debieron ser suprimidos y los de ómnibus y microómnibus se vieron muy resentidos, pues ni siquiera dando grandes rodeos se podía salvar el inconveniente de las inundaciones.

Como es habitual, en la calle Belgrano al 1100, o sea bajo el puente ferroviario, se produjo una laguna en una extensión de 300 metros, que en los primeros momentos se salvó por medio de ómnibus de chasis altos, en que eran transbordados los pasajeros de las líneas 3 y 74 de tranvías, de la Corporación; pero luego ese expediente debió interrumpirse, pues resultaba peligroso el paso de aquellos vehículos, ya que las aguas alcanzaban una altura muy considerable.

La avenida Pavón en todo su recorrido, así como su zona de influencia, fué la que sufrió más amplios efectos del fenómeno. Como se sabe, deben construirse desagües, desde hace años postergados, ya que el escurrimiento natural de las aguas hacia el Riachuelo no puede realizarse con la rapidez requerida, y así se advirtió hoy que en barrios densamente poblados, en la zona de Piñeyro, Villa Porvenir, Villa Castellino y otras, los vecinos quedaron bloqueados en sus casas y aun tuvieron que afrontar las molestias del anegamiento dentro de las mismas, hasta promediar la tarde. Los servicios de transporte de pasajeros fueron interrumpidos, y se reanudaron, con desvíos en la ruta, alrededor de las 17.

Un barrio que presentaba un aspecto impresionante era el de Gerli, en la parte que da a la avenida Pavón. Allí las calles fueron totalmente cubiertas por las aguas, y aunque no se solicitaron auxilios, se temió en cierto momento que los pobladores sufrieran los efectos de la perturbación, por la altura que alcanzaba el nivel del agua y la fuerte corriente. Con carros, canoas y otros medios, algunos proveedores consiguieron surtir a los vecinos de artículos indispensables para su alimentación, pero puede asegurarse que, en su mayoría, las personas residentes en ese barrio no pudieron hoy abandonar sus casas para dirigirse al lugar de sus ocupaciones.

Por el contrario, toda la zona que desde Sarandí llega hasta el límite del partido con Quilmes, y que abarca el barrio nombrado, así como Villa Dominico, Wilde, parte de Echenagucía, el barrio del cementerio y otras villas, se vió libre del entorpecimiento, y sirvieron bien a los efectos del desagüe natural los arroyos Sarandí y Santo Domingo, que no se desbordaron.

En la zona del Dock Sur, y especialmente en Isla Maciel, se reprodujo el fenómeno con las mismas características señaladas en el barrio de Gerli, agravadas por el desbordamiento del Riachuelo. Sin embargo, no hubo ninguna desgracia personal, y no se debieron utilizar los servicios de auxilio que estaban preparados en las sociedades de Bomberos Voluntarios. En Dock Sur, por otra parte, el efecto de las inundaciones se mantiene por algún tiempo, y se agrava por el estado de insalubridad de muchos terrenos rellenados con basuras, y en Gerli se teme que se prolongue el anegamiento durante unos días, pues allí tardan mucho en escurrirse las aguas.

Descendió la temperatura en Tucumán

Tucumán, 23.—El día fué muy caluroso, aun cuando hubo un descenso apreciable en la temperatura, pues la máxima fué de 34,7 grados a las 15.30, en tanto que ayer fué de 40,6 grados, a las 12.50. La mínima alcanzó a 18,9 grados, a las 7.30. La humedad llegó hoy al 33 o/o, contra 22 de ayer.

Avisos de lluvia (en milímetros)

A continuación damos los informes con respecto a las precipitaciones recibidas de nuestros corresponsales y de otras fuentes.

Capital Federal: Oficina F. C. C. A. 41, Oficina F. C. P. 62, P. Constitución 48, Plaza Once 55, Puente Alsina 80 y Obs. Bs. Aires 64.

Buenos Aires: Acevedo 4, Alberti 10, Almeyra 20, Alvarez Jonte 2, Anderson 10, Araujo 9, Arroyo Cruz 2, Atalaya 5, Atucha F. C. C. A. 17, Avarza 34, Báez 48, Baigorrita 12, Balza 1, Baradero 2, Baudrix 8, Bayauca 5, Bell H. 12, Benítez F. C. O. 26, Bonzi 33, Boulogne 82, Bragado 4, Budge 74, Campana 20, Cañuelas 8, Cap. del Señor 25, Cap. Sarmiento 15, Carlos Keen 28, Casanova 34, Castilla 25, Castillo 69, Colón 1, Conesa 17, Cor. Brandsen 5, Cor. Granada 4, Cor. Mom 21, Cor. Seguí 22, Cortínez 78, Chacabuco 18, Chancay 4, Chenaut 12, Chivilcoy 25, Don Torcuato 18, Dussaud 2, El Palomar 60, El Socorro 6, Emita 5, Ensenada 13, Escobar 35, Fiorito 66, Franc. Alvarez 53, Fynn 25, Gral. Pinto 4, Gral. Rodríguez 62, Gral. Rojo 29, Germania 21, Gob. Castro 9, Gob. Ugarte 87, González Chaves 38, Gorostiaga 40, Gowland 28, Haedo 68, Hudson 32, Huergo, F. C. O. 38, Indacochea 10, Ing. Moneta 4, Ing. Williams 43, Jáuregui 84, Jeppener 1, García, M. J. 23, Junín 18, La Delfina 15, La Limpia 2, La Lucila 23, Laplacette 8, La Plata 10, La Rica 31, Larrea 10, Libertad 19, Lincoln 3, L. de Zamora 36, Los Toldos 6, Luján 78, M. Acosta 34, Maguirre 5, Martín García 55, Mechita 6, Mercedes 39, M. Fernández 8, Montaraz 12, Moreno 45, Mosconi 8, Naón 2, N. de la Riestra 2, O'Brien 10, O'Higgins 10, Oliden 1, Olivera 29, Olivos 41, Pazos, Km ki 5, Pérez Millán 3, Pergamino 5, Pilar 17, Plomer 36, Portela 3, P. Quintana 50, Pujol 7, Quilmes 53, Quirno Costa 6, R. Obligado 12, Ramallo 15, Rawson 15, Rojas 7, Romero 40, San Antonio 8, San Emilio 8, San Martín 72, San Nicolás 46, San Pedro 11, San Sebastián 25, Santa Coloma 2, Santa Lucía 3, San Vicente 8, Sol de Mayo 4, Solís 34, Suipacha 45, Temperley 40, Tigre 34, Tristán Suárez 18, Vedia 10, Vergara 2, Verónica 1, Vicente Casares 10, Vieytes 3, Villa Calzada 30, Villafañe 43, Villa Inés 1, Villa Rosa 18, Warnes 17, Zavalía 3 y Zárate 5.

Santa Fe: Acebal 17, Alcorta 8, Alvarez 3, Arroyo Seco 15, Arteaga 8, Berabevú 34, Bogado 20, C. Rosquín 4, Carcarañá 8, Casilda 1, Centeno 4, Chabás 8, Elortondo 2, El Trébol 2, Fuentes 12, Godoy 38, Hume 15, Ibarlucea 10, Juncal 4, La Salada 10, Las Rosas 9, Los Quirquinchos 6, Maizales 15, María Susana 1, Molina 15, Pérez 21, Peyrano 31, Piamonte 5, Rosario 1, Rueda 31, Rufino 2, San Jenaro 4, San J. Esquina 2, Santa Emilia 5, Santa Isabel 4, Santa Teresa 18, Venado Tuerto 6, Vila 12, Villa Amelia 13, V. Constitución 25 y Zavalla 16.

Entre Ríos: Almada 41, Antelo 3, Aranguren 3, Berisso 36, Britos 14, Calderón 26, Carbó 2, Caseros 10, C. del Uruguay 3, Dv. Fernández 3, Elisa 1, Echagüe 7, Febre 2, Galarza 19, Gilbert 6, Gualeguay 2, Gualeguaychú 2, Hernández 9, Herrera 15, Holt 6, Irazusta 6, Larroque 1, Lazo 33, Libaros 2, Médanos 5, Nogoyá 18, Palavecino 33, Pronunciamiento 8, Rocamora 2, San José 3, Solá 3, Ubajay 12, Urquiza 1, Veinte de Septiembre 10, Victoria 1 y Yeruá 4.

Córdoba: Alicia 1, Cintra 1, C. de Bustos 3, Cruz Alta 13, Chilibroste 1, Inriville 6, Los Surgentes 8, R. D. de Guzmán 3 y Vivero 2.

Orcadas: Isla Laurie 1.

CORRIENTES

UN HECHO TRÁGICO SE PRODUJO EN LA ESCUELA No. 330 DE SANTO TOMÉ

SANTO TOME, 23. — Un doloroso episodio, a consecuencia del cual debe lamentarse el fallecimiento de tres niños, ocurrió en esta ciudad. El suceso, que se había mantenido hasta ahora en reserva para no alarmar a la población, se produjo el jueves de la semana pasada. Conforme se hace desde varios años atrás, en todas las escuelas de ésta y del departamento, el médico jefe del Dispensario Público Nacional Polivalente, dependiente de la Dirección Nacional de Salud Pública, Dr. Felipe Navajas, juntamente con varias samaritanas de la Escuela de Samaritanas, que dirige el citado facultativo, hicieron ingerir medicamentos contra la anquilostomiasis, en dosis normales, a los niños y niñas de la escuela Láinez Nº 330, del barrio del puerto.

A las pocas horas la mayoría de los alumnos se sintió enferma, con fuertes vómitos. Por la tarde de ese mismo día, varios de los menores debieron ser internados en el hospital San Juan Bautista, de la Sociedad de Beneficencia, donde se les prestaron solícitos cuidados, con la colaboración del cuerpo médico. A medida que pasaban los días el estado de un pequeño grupo de los niños escolares se agravó, a pesar del tratamiento.

La primera víctima de este hecho fué María Elisa Ríos, de 10 años, que falleció en las últimas horas del sábado anterior. El domingo al atardecer murió Eleuterio Núñez, también de 10 años, y ayer lunes, dejó de existir Ignacio Avalos, de 12 años. Otros menores internados se encuentran ya mejor. Como puede imaginarse, entre la población circularon diferentes versiones acerca de lo ocurrido, algunas muy alarmantes, pues exageraban la realidad del número de las víctimas. El Dr. Felipe Navajas dió a conocer a las autoridades superiores de la Dirección de Salud Pública los hechos producidos y se espera una investigación. Denunciado el triste episodio por los padres de los colegiales fallecidos, el comisario departamental, don Luis Goñi, se inhibió de actuar, por lo que ha llegado en el tren de esta noche el inspector de policía D. Fernando Requena, quien se hará cargo del sumario.

El sepelio de las víctimas motivó una expresiva demostración del pesar del vecindario. Por otra parte, el temor ha cundido entre los alumnos de la escuela en la que ocurrió el hecho, quienes se niegan a concurrir a clase. La asistencia es allí muy inferior a la normal, y repercute en las demás escuelas de la localidad, a algunas de las cuales han concurrido padres de los niños, para significar su oposición a que se suministre medicamentos a sus hijos.

MISIONES

PERJUICIOS POR VALOR DE 80.000 PESOS CAUSÓ UN INCENDIO EN CORPUS

CORPUS, 23.—Un incendio de proporciones, que causó considerable alarma en esta zona, por su magnitud y por la rapidez con que se propagaron las llamas, se produjo en horas de la tarde en el secadero de yerba mate que posee el Sr. José Kozlowski.

Inmediatamente de tenerse conocimiento del siniestro, las autoridades locales, con quienes colaboraron prontamente numerosos pobladores, atacaron los focos iniciales, pero sin poder evitar, por la fácil combustión de la yerba, bolsas y otros elementos allí depositados, que las llamas tomaran vasto incremento, a tal punto, que hicieron peligrar a las casas vecinas, muchas de ellas de construcción de madera y chapas. Afortunadamente, la decidida acción de los atacantes del fuego logró circunscribirlo. Posteriormente se estableció que los daños ocasionados alcanzaron a unos 80.000 pesos. A esos perjuicios debe agregarse el que significa que numerosas personas, muchas de ellas a cargo de familias, quedan sin trabajo.

CÓRDOBA

Por los sucesos del jueves reclaman varias entidades

CORDOBA, 23. — Los lamentables desbordes populares registrados el jueves de la semana anterior en esta capital, con motivo del paro dispuesto en adhesión a la huelga general declarada por la Confederación General del Trabajo, continúan siendo objeto de la reprobación unánime.

A las declaraciones hechas públicas por distintas entidades desaprobando enérgicamente esos episodios, atentatorios de nuestra cultura, deben agregarse las reclamaciones formuladas ante las autoridades de la intervención federal.

La mesa directiva del Instituto de Intercambio Cultural Argentino-Norteamericano, cuyo local fué objeto de los excesos de grupos de manifestantes, se dirigió al jefe del gobierno local denunciando que, el Instituto "ha sido objeto de tres asaltos por parte de bandas de individuos, componentes de las manifestaciones realizadas en ese día, ocasionando perjuicios de consideración, cuya magnitud se aprecia con los rastros materiales que dejaron como saldo de su actitud, irresponsable y sin precedentes en la vida de Córdoba". Agrega que la nota dirigida por el vicepresidente al jefe de policía haciéndole conocer los hechos ocurridos en la mañana del día referido no fué óbice para que en horas de la tarde, sin contar con garantías, se repitieran, con mayor intensidad, las actitudes agresivas y destructoras de los manifestantes.

El Centro de Propietarios de Córdoba se dirigió también por nota al doctor Oderigo, formulándole su respetuosa pero enérgica protesta, "por los abusos a la propiedad que se vienen cometiendo en esta ciudad por distintos grupos de personas de antagónica opinión pública".

A su vez, la Asociación Patriótica General José de San Martín, produjo una declaración en la que expresa que el jueves 18 del actual, se han cometido desmanes contra los diarios locales, centros sociales y de pensamiento, contra casas comerciales y residencias particulares. Dice, finalmente, que la Asociación, segura de que el digno y consciente obrero argentino no puede ser imputado, deja constancia de su formal condenación a tales desmanes, como también a los perpetrados en otros lugares del país en la misma fecha.

El Centro de Empleados de Comercio, protestó igualmente en forma pública por los sucesos del jueves, y por la agresión perpetrada a su sede social.

Hubo un acto de desagravio en el Círculo Español

CORDOBA, 23.—Un grupo de ciudadanos argentinos hizo entrega de una bandera española al Círculo Español de esta capital, como desagravio al atentado cometido por un grupo de exaltados el 12 del actual, al apoderarse en el local de la entidad de varias enseñas de esa nacionalidad, las que luego fueron quemadas.

Después que el Pbro. Evaristo, de la orden de Nuestra Señora del Carmen, bendijo la nueva bandera y leyó una expresiva composición poética en homenaje a España, el Dr. J. Díaz Lascano pronunció un discurso para entregar la enseña. Contestó el presidente del Círculo Español, don Enrique Herrera, y todos los oradores fueron largamente aplaudidos.

Fallecimiento del Dr. Adolfo R. Alderete

CORDOBA, 23.—Ha provocado hondo pesar el fallecimiento del Dr. Adolfo R. Alderete, producido en Salta, su ciudad natal, adonde se había trasladado hace poco en procura de alivio para su salud quebrantada.

El Dr. Alderete, que cursó sus estudios en Córdoba, donde se graduó, se incorporó a la justicia y fué luego secretario de uno de los juzgados en lo civil. Ultimamente desempeñaba las funciones de asesor de menores en esta capital y actuaba como defensor ante la Cámara Segunda en lo Criminal. El Dr. Alderete supo conquistar innumerables afectos por sus estimables prendas personales.

BAHÍA BLANCA

Habrá huelga de estibadores

BAHIA BLANCA, 23. — De acuerdo con lo resuelto por el sindicato de estibadores, mañana se iniciará la huelga en los puertos de Ingeniero White, Galván y Arroyo Parejas, en virtud del fracaso de la reunión efectuada con la representación de las casas cerealistas con el objeto de llegar a un acuerdo respecto a la implantación de la jornada de seis horas en todos los lugares portuenses, estén o no afectados a actividades consideradas insalubres.

TUCUMÁN

LA REORGANIZACIÓN DE LA U. C. R. ES OBJETO DE AMPLIAS CONSULTAS

TUCUMAN, 23.—Esta tarde se observó actividad en las filas de la Unión Cívica Radical, cuyos dirigentes mantuvieron diversas entrevistas, la más señalada de las cuales fué la que tuvieron el Dr. Miguel M. Campero y el ingeniero Manuel García Fernández. En esa entrevista se habrían cambiado impresiones con respecto a la situación política de la provincia, y los dos dirigentes —quienes interpretaron el pensamiento de sus amigos— habrían coincidido en el sentido de esperar la llegada del delegado nombrado por el comité nacional, para proceder a la reorganización del partido en la provincia. Coincidieron, además, en que es indispensable la unidad de la agrupación para que la campaña a que se verá abocada sea lo más eficaz posible.

Por su parte, el Dr. Campero conversó con varios dirigentes de la juventud radical y miembros de agrupaciones estudiantiles y otras personas, quienes le habrían insinuado la conveniencia de proceder a constituir la unidad democrática. Aun cuando aquél no hizo ninguna declaración al respecto, se sabe que estimó indispensable previamente la organización de los partidos, con el fin de que sean las nuevas autoridades de los mismos las que encaren y resuelvan el problema como mejor corresponda, para que no se reproduzca el episodio reciente de la Capital Federal, donde —según habría expresado— se marcó una señalada retrogradación en la colocación que tenían las fuerzas democráticas, por falta de una acción directiva experimentada de las agrupaciones, en cuanto a las demandas que entonces se formulaban para que el gobierno fuera entregado a la Corte Suprema, una vez provocada la renuncia del coronel Perón.

En todos los partidos se advierte una honda preocupación por estos asuntos, y se espera que la semana próxima habrá en todos los sectores políticos actividades interesantes. Por otra parte, mañana es esperado de la Capital Federal el Sr. Eduardo Paz, quien fué presidente del Partido Demócrata Nacional de la provincia, designado para dirigir la reorganización partidaria en ésta por las autoridades nacionales de esa agrupación.

El Mayor Gusto en sidras...
Sidra ALCURNIA

¡En su Puesto de Honor...!

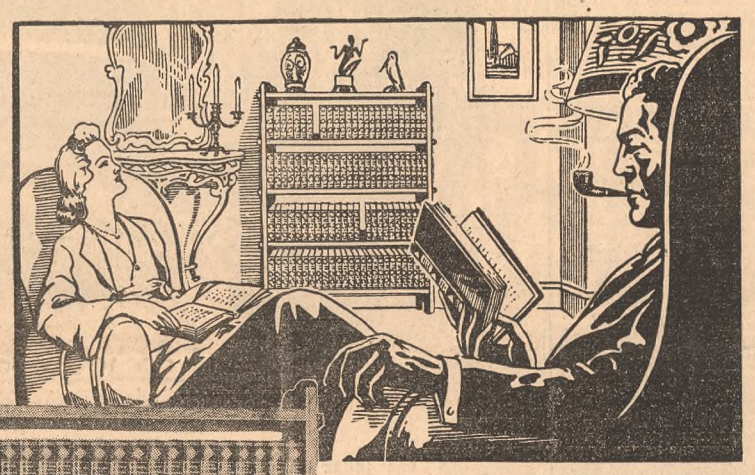

Como expresión de las más puras tradiciones argentinas y fuente de sanas inspiraciones para el espíritu; como Obra de lectura insuperable por sus variados matices y la riqueza de sus enseñanzas, símbolo magnífico de la cultura argentina, figura ya en el PUESTO DE HONOR de muchísimos Hogares esta:

Biblioteca Monumental de Grandes Escritores Argentinos

Compuesta de 100 magníficos volúmenes que comprenden escritos de tan alto valor histórico como los del General San Martín, las memorias completas de Lamadrid, las obras cumbres de Sarmiento, Alberdi, Saenz Peña, Mitre, Moreno, Echeverría, etc. hasta completar los 56 autores seleccionados cuidadosamente por el Director de esta BIBLIOTECA MONUMENTAL, Don ALBERTO PALCOS, para ofrecernos en ella lo mejor y más representativo de la palabra y el pensamiento argentinos.

CON SOLO $ 14.- DE CUOTA INICIAL

Entregamos a Ud. la Obra Completa, encuadernada en Tela roja especial, con ornamentaciones y títulos dorados a fuego. Con la Obra incluimos este magnífico Mueble creado para la misma.

Un Caudal de Amena Lectura Sumamente Provechosa

Porque además de ser agradable, es lectura que proporciona grandes enseñanzas. Ella nos muestra la responsabilidad Histórica y política que ante su país contrajeron estos grandes hombres argentinos; las obras legislativas que defendieron; los gloriosos sucesos de Mayo; la campaña libertadora; las más notables conferencias y discursos parlamentarios; los relatos y comentarios sobre los tiempos de Rosas; los caudillos; las polémicas célebres entre ilustres argentinos; los recuerdos de costumbres ya extinguidos; así como las obras poéticas más sobresalientes y del más puro sabor tradicional.

IMPORTANTE
Si Ud. ha adquirido los primeros 75 volúmenes de GRANDES ESCRITORES ARGENTINOS puede adquirir ahora la 3a. Serie de 25 volúmenes recientemente publicados, en color rojo o verde, y completar así la BIBLIOTECA MONUMENTAL de 100 volúmenes.

W.M. JACKSON Inc. EDITORES
MAIPU 257 • Tels. U. T. 34, Def. 3803 y 3804
BUENOS AIRES
En Montevideo: (R. O.): Sarandí 524

Gratis: Enviaremos a Ud. un atractivo folleto en colores con datos completos de esta BIBLIOTECA MONUMENTAL de 100 Tomos (o de la 3a. SERIE de 25), solicitándolo por medio del Cupón o por teléfono a:
U. T. 34 (Def.) 3803-3804

CONOZCA ESTA OBRA EN NUESTRA EXPOSICION:
MAIPU 257

Sres. W. M. JACKSON, Inc.
Casilla de Correo 1542 - Buenos Aires
Sírvanse enviarme GRATIS y sin compromiso alguno el folleto en colores y datos completos sobre la:
• BIBLIOTECA MONUMENTAL DE GRANDES ESCRITORES ARGENTINOS de 100 volúmenes.
• 3a. SERIE DE GRANDES ESCRITORES ARGENTINOS de 25 volúmenes.
(Sírvase tachar la que no corresponda)
NOMBRE.....
PROFESION.....
CALLE..... Nº.....
LOCALIDAD..... F.C.....
N. 3|10|45

Gran Venta
PRIMAVERA Y VERANO

MODELO EXCLUSIVO
Moderna blusa para usar con solapas como el dibujo o cerrada imitando al labot con voladitos confeccionada con fino georgette de rayón en colores del momento y en blanco Talles 44 al 54. a $ 13.80

Los artículos comprendidos en el Decreto No. 21.748 tienen efectuado la rebaja correspondiente.

TAPADO BLANCO
De fina lana, todo forrado con rayón, su estilo es el más indicado por la moda actual, puede usarse con o sin cinturón. Talles 44 al 52 a $ 53.73

Catálogo Primavera Verano
Se remite exclusivamente al interior, de inmediato y libre de gastos

PRACTICO VESTIDO
De buena tela de algodón con bonitos estampados multicolor, todo abotonado; diversidad de colores Talles 44 al 54. a $ 12.90

INTERESANTE BLUSA
De batista de algodón, adornada con bonitos bordados, se ofrece en blanco solamente Talles 44 al 54 a $ 5.90

LA PIEDAD

Dos estrenos pasado mañana en el Ocean

La R. K. O. Radio Pictures presentará pasado mañana en el Ocean sus producciones de "terror" tituladas "El estrangulador" o "The brighton stranger" y "El profanador de tumbas" o "The boby snatcher".

"El estrangulador" está basada en un argumento de Arnold Phillips y Max Nosseck, y ha sido dirigida por este último para la R. K. O. Radio Pictures. Tiene como protagonistas a John Loder y June Duprez, secundados por Michael St. Angel, Miles Mander, Rose Hobart, Gilbert Emery, Rex Evans, Matthew Boulton y otros. Presenta el caso de un famoso actor inglés que logra mucho éxito en una pieza teatral titulada "El estranglador" y que al ser herido en la cabeza durante un bombardeo toma la personalidad que ha representado durante mucho tiempo.

"El profanador de tumbas" es una adaptación hecha por Philip McDonald y Carlos Keith, de una novela de Robert Louis Stevenson. Son sus protagonistas Boris Karloff, Bela Lugosi, Henry Daniell, Edith Atwater, Rita Corday y Sharyn Moffett. Ha sido producida por Val Lewton, productor de "La marca de la pantera", "Yo dormí con un fantasma", "El hombre leopardo" y otras, y dirigida por Robert Wise.

Noticiarios

La R. K. O. Radio Pictures presentó ayer en el Ambassador, Monumental y Novedades otro ejemplar de su noticiario, con estas informaciones: los criminales del campo de Belsen son enjuiciados; el retorno a Europa de los duques de Windsor; cómo funcionaban los equipos secretos de demolición marina; Chile festeja el 135o. aniversario de su independencia, y el juego de pelota con que se inició en Detroit la serie mundial.

* * *

El nuevo ejemplar del noticiario Sucesos de las Américas, que dió a conocer ayer la Cadec, tiene estas actualidades: el Lanchastrian en Buenos Aires; Día de la Madre; inauguración de la temporada de esquí en Bariloche; el match de box Pieda-Senatore, y la vida en el Delta.

TODAVIA NO SE EXHIBE!
Como se NACE... y como se MUERE
NO APTA PARA MENORES
Exclusiva del ARIZONA
M. 6967

"El castillo siniestro" y "El fantasma helado" siguen otra semana

En virtud del apoyo que el público les presta, se ha resuelto mantener otra semana en el Normandie, a partir de hoy, las películas de la Universal "El castillo siniestro" y "El fantasma helado". Un episodio de la serie de hazañas de Sherlock Holmes anima la primera, cuyo argumento se inspira en conocidas páginas de Sir Arthur Conan Doyle. Ocúpase el relato de los crímenes tan extraños que se cometen en torno de un castillo de Escocia y de las actividades de una siniestra cofradía. Basil Rathbone encarna nuevamente al famoso "detective", y Nigel Bruce, al cándido doctor Watson. Los otros papeles de "El castillo siniestro" están a cargo de Aubrey Mather, Dennis Hoey, Paul Cavanagh, Holmes Herbert y Gavin Muir. Dirigió el film Roy William Neill.

En cuanto a "El fantasma helado", ubicado en sección de complemento, expone el drama de un hombre, gerente de un extraño museo de cera, que comienza a perder la razón al creerse culpable del fallecimiento de una persona. Son sus intérpretes Lon Chaney, Evelyn Ankers, Elena Verdugo y Martín Kosleck.

Será exhibida desde el viernes en el Suipacha "Aventuras en Birmania"

Pasado mañana en el Suipacha se registrará la reposición de "Aventuras en Birmania", de la Warner, estrenada semanas atrás en la Opera. Esta película, una de las mejores expresiones de la temporada en el género de acción intensa y amplio marco dentro del tema de la guerra en Oriente, reúne en el reparto a Errol Flynn con William Prince, James Brown, George Tobias y Henry Hull. Como se recordará, el film describe las heroicas jornadas de un grupo de paracaidistas norteamericanos enviados a destruir una importante posición japonesa en la selva de Birmania. Lo dirigió Raoul Walsh, que cumplió con ella uno de sus trabajos más intensos y brillantes.

Jerry Colonna, Brad Taylor y Adele Mara en una escena de "Atlantic City"

Como galán se verá a William Bendix en "Desdichado Don Juan"

La 20th Century-Fox dará a conocer pronto la comedia titulada "Desdichado Don Juan" (Don Juan Quilligan), de la que es protagonista William Bendix, con Joan Blondell, Phil Silvers, Anne Revere, B. S. Pully, Mary Treen, John Russell, Veda Ann Borg, Thurston Hall, Cara Williams y Richard Gaines.

"Desdichado Don Juan" es una comedia de situaciones imprevistas, en la que William Bendix aparece como galán. Personifica en esta película al capitán de una barcaza, perseguido por una muchacha en Brooklyn y por otra en Utica.

Producida por William Le Baron, bajo la dirección de Frank Tuttle, básase esta película en un cuento de Herbert Clyde Lewis, "Two-Faced Quilligan", adaptado a la pantalla por Arthur Kober y Frank Gabrielson.

El 8 de noviembre en la Opera: la película chilena "Amarga verdad"

Con una función de carácter extraordinario se estrenará el 8 de noviembre en la Opera, "Amarga verdad", producción de Chile Film. Vendrá del país hermano, para asistir al estreno, el presidente de dicha empresa, doctor Mariano Puga, en compañía de una numerosa delegación, a la cual ha hecho también extensiva la invitación la Cinematográfica Interamericana, que presentará la película al público local. "Amarga verdad" fué dirigida por Carlos Borcosque, de acuerdo con la adaptación que hizo César Tiempo de un libro de Robert Louis Stevenson. En los papeles centrales aparecen Carlos Cores, María Teresa Squella, Elvira Quiroga, Hernán Castro Oliveira, Mafalda Tinelli, Rodolfo Onetto y Nieves Yanko.

En el Suipacha juzgarásé el 2 de noviembre "Las cinco noches de Adán"

Una expresión sentimental y de buen humor es —anuncia la Cinematográfica Interamericana— "Las cinco noches de Adán", producción mexicana que se estrenará en el Suipacha el 2 de noviembre, y en la que trabajan Mapy Cortés, Domingo Soler, Consuelo G. de Luna y varias figuras jóvenes. El protagonista es hombre que al llegar a la edad madura, tras largas andanzas por el mundo, resuelve reunir en su residencia a sus cinco hijos, haciéndolos venir de los distintos países donde viven. Dirigió "Las cinco noches de Adán", que mantiene un tono risueño y travieso, Gilberto Martínez Solares. Escúchanse trozos musicales de Rafael Hernández, Manuel Esperón y Luis Alcaraz.

Anunciada para hoy, se posterga en el Normandie "Cuando ellas quieren"

Hasta la semana próxima se ha postergado en el Normandie el estreno de la película "Cuando ellas quieren", producción de la Metro-Goldwyn-Mayer, que se conocerá en la sección de complemento, acompañando a "Campanas del destino", que animaron, como se sabe, Judy Garland y Robert Walker, y que se estrenó hace poco en el Ideal. Recordamos que "Cuando ellas quieren" presenta en otro de sus episodios al simpático y popular personaje de Maisie, encarnado por Ann Sothern. Maisie en esta nueva oportunidad quiere arreglar asuntos ajenos. Una evidente buena fe y una sinceridad que no siempre es oportuna y que muchas veces le acarrea dificultades y disgustos guían su clara conducta. En "Cuando ellas quieren" sus afanes van encaminados a reconciliar una pareja desavenida. En los primeros puestos del reparto del film se encuentran Tom Drake, Marta Linden, Paul Cavanagh y Ava Gardner. La dirección estuvo a cargo de Harry Beaumont.

Júzgase a Bruce Bennett el indicado para animar la figura de Will Rogers

Hollywood, 23 (R).—En esta ciudad se espera con enorme interés la elección del actor cinematográfico que desempeñará el papel de Will Rogers, el inolvidable vaquero, escritor y humorista de popularidad mundial, cuya figura se piensa evocar en una película.

Ya se había decidido que el simpático capitán Ronald Reagan, que será licenciado en breve del ejército, donde ha prestado servicio durante los últimos tres años, habría de caracterizar a Will Rogers, pero ahora resulta que Bruce Bennett, primer marido de Joan Crawford en la película "El suplicio de una madre", basada en la novela de James E. Cain "Mildred Pierce", se parece tan extraordinariamente al inolvidable Will Rogers, que el público envía gran número de cartas al estudio Warner, donde se filmará la película, para que sea Bennett y no Reagan quien personifique al actor que perdió la vida en aquel accidente aéreo en que también murió el periodista Wyle Post.

PIANOS MODERNOS
Importados

Para ambientes reducidos. Gran surtido en modelos y colores. Tomamos pianos en canje. Créditos liberales.
Celestino Fernández
Av. MITRE 675 U. T. 35-1556 y 3334 B. A.

BUENOS AIRES

EN GENERAL MADARIAGA SE INICIARÁ EL SÁBADO UN CONCURSO GANADERO

GENERAL MADARIAGA, 23.— Se realizará el sábado la tercera exposición de bovinos de las instalaciones de los Sres. Arbelaiz Hnos., organizada por la Asociación Rural de General Madariaga.

Al cerrarse la inscripción, la institución organizadora se mostró satisfecha con la cantidad de animales inscriptos, que arrojan un total de 114 ejemplares, entre los cuales prevalece la raza Shorthorn, con 84 productos. Hay 18 aberdeen Angus y 12 Hereford. En Shorthorn han sido presentados 15 de pedigree a corral, tres de pedigree a campo, 42 puros por cruza, a corral y 27 puros por cruza, a campo. Reina mucho entusiasmo entre los hacendados regionales por este concurso, cuyo éxito, que se considera asegurado, significa un triunfo valioso para la prestigiosa institución organizadora.

SAN ISIDRO

Denunciése un robo en San Isidro

SAN ISIDRO, 23.—La policía de la sección 2a. de esta ciudad ha iniciado averiguaciones para dar con el autor o autores de un robo cometido en el domicilio de la calle Fernández 311, donde vive el vecino D. Guillermo Arturo Livington. El Sr. Livington se presentó ayer a la policía para denunciar el hecho, diciendo que el mismo habría sido cometido entre las 12.30 y las 22.30 del 21 del actual, mientras el domicilio había quedado sin moradores. Agregó que los ladrones se apoderaron de numerosos efectos de uso personal y alhajas que guardaba en varios muebles, cuyas cerraduras fueron violentadas. Dijo también que los efectos substraídos tenían un valor aproximado a los 5000 pesos, agregando, por otra parte, que los ladrones entraron en las habitaciones tras de romper algunos vidrios de la ventana de una carbonera que comunica con un patio por un lado y con la cocina por otra.

SAN FERNANDO

Hoy serán habilitadas más obras públicas municipales

SAN FERNANDO, 23.—Con motivo de cumplir mañana, miércoles, un año y medio de actuación al frente de la Municipalidad, el comisionado, Dr. Miguel Angel Mansilla, procederá a habilitar varias obras, que serán entregadas al servicio público.

QUILMES

Renovó autoridades una entidad local

QUILMES, 23.—En la asamblea anual ordinaria realizada el 21 del actual fueron aprobados la memoria y el balance correspondientes al ejercicio 1944-1945, procediéndose luego a la elección de autoridades de conformidad con el artículo 27 de los estatutos. Resultó elegido presidente el Sr. Roberto B. Jordán, con quien colaborarán los señores Alberto J. F. Otamendi, Julio César Pérez Caironi, Enrique Deambrosi, Juan Guillermo Brown, Juan C. Ramos, Juan Carlos Moodie, Andrés M. Rosso, Dante Corimberto, Juan Carlos Salerno y Oscar Helling; suplentes, los Sres. Rudecindo Barragán, Alfredo E. Guedes, Antonio Tropeano, Guillermo Altenburger y Juan Protogino.

Sepelio del Dr. Alejandro Llamosas en San Antonio de Areco

SAN ANTONIO DE ARECO, 23.—Llegaron al país los restos del doctor Alejandro Llamosas, fallecido en Nueva York, los que fueron conducidos a ésta para su inhumación, después de haberse realizado un oficio religioso en la iglesia mayor de la localidad. Una caravana de automóviles salió al encuentro del cortejo fúnebre, en el camino pavimentado, que acompañó al féretro hasta el centro de la localidad, en donde se había congregado una numerosa concurrencia, que acompañó los restos hasta el cementerio local.

Actos religiosos en Pehuajó

PEHUAJO, 23.—En el templo San Anselmo se iniciaron los actos religiosos pertenecientes a la novena en honor de la Santísima Virgen, a cargo del misionero del Colegio de la Santísima Cruz, de la Capital Federal, Pbro. Pedro Richards.

Edificio de la Cooperativa Agropecuaria de Carabelas

CARABELAS, 23.—Levanta un gran edificio en esta localidad la Sociedad Cooperativa Agropecuaria, que será su sede y depósito de mercaderías, que expenderá a sus asociados.

—Contrajeron matrimonio la señorita Mercedes Boveri con el Sr. Germán Argüelles. También se efectuó el casamiento de la Srta. Josefa Vilariño con el Sr. Victoriano Figueria.

BUENOS AIRES

EN CARMEN DE ARECO SE EFECTUÓ UNA MUESTRA DE FOMENTO GRANJERO

CARMEN DE ARECO, 23.—Lucidos aspectos tuvo el acto de la inauguración de la exposición avícola y fomento granjero, organizada por la Cooperativa Agropecuaria local, y patrocinada por la Asociación de Granjeros de Mercedes. El discurso inaugural estuvo a cargo del Dr. Juan Angel Uslenghi, veterinario local del Ministerio de Agricultura de la Nación, quien tuvo frases de elogio para la comisión organizadora. Mucho público visitó la exposición y el remate de los productos comenzó, a cargo del Sr. Rafael Baraldo Victorica. El premio de LA NACION fué adjudicado al expositor Sr. Germán Kruger.

"DIOS ES MI COPILOTO"
con DENNIS MORGAN
DAME CLARK · RAYMOND MASSEY · ALAN HALE
MAÑANA OPERA

Toda la noche con los ojos abiertos, sin poder conciliar el sueño, agitado por esa tenaz nerviosidad! Recuerde usted que Fitina contiene un elevado porcentaje de fósforo vegetal asimilable; Fitina es un tónico serio y completo, y no un simple hipnótico. Vigoriza, aumenta las energías, fortifica; tome Fitina para sentirse mejor!

"EL BUEN TONICO DE SIEMPRE"

FITINA

PRODUCTOS QUIMICOS CIBA, S. A. · BS. AS.

CIBA

ESPECTÁCULOS CINEMATOGRÁFICOS

GRAN REX—Hoy 16.45 y 21: **Huérfanos de la fama**; 18.30 y 22.30: LA FAVORITA DE LOS DIOSES (en technicolor), con DOROTHY LAMOUR y R. BRACKEN. Platea, $ 2.50. Pullman, 1.50.

GRAN CINE OCEAN — Lavalle 739, (32-1515). Hoy: 17.50 y 21.50 (en punto). WILSON p. A. Knox y Th. Michel; 16.30 y 21: Secc. Variedades. Platea, $ 2.50 y Pullman, $ 2.

PREMIER — Corrientes 1565, 35-2113. Hoy 16.20 y 20.20: Suc. Ang.; 16.30 y 20.30, LA JOYA DEL CINE: LO QUE EL VIENTO SE LLEVO, C. Gable y V. Leigh, Excl. en esta sala para todo Bs. Aires. Pullman, $ 1.50, v. c.

GRAN CINE SUIPACHA — Suipacha 442. Hoy 18.35 y 22.35: LA SILLA DE LA FORTUNA, p. J. Benny; 16.40 y 21: **Tirando un millón**, p. D. O'Keefe. Viern.: **Aventuras en Birmania**, p. Errol Flynn.

BROADWAY—16.30: Varied.; 16.50 y 21: **Cupido se subleva**, p. Ann Sheridan; 18.20 y 22.20: **Rapsodia de juventud**, c. el eximio violinista J. Heifetz. Pl., 2. Pull., 1.50.

MONUMENTAL — Lavalle 780. A las 18.40 y 22.40: **Castañuela**, c. Gracia de Triana, reina del canto español. 17 y 21: **La boda de Quinita Flores**. Pull. $ 1.50.

GRAN PALACE — Maipú 456. 31-4868. Hoy: **Yo acuso**, p. V. Francen; **Tempestad**, p. Ch. Boyer. (Progr. no apt. p. menores). Mañana, estreno de la comedia musical **Atlantic City**.

GRAN TEATRO OPERA — Corrientes 860. (35) 1335. Hoy 18.15 y 22.45: CREPUSCULO, p. A. de Córdova; 16.40 y 21: **El brujo**. (Prog. (inm.). Mañana, gran estreno: **Dios es mi copiloto**, D. Morgan.

RIVADAVIA — Lavalle 940. 35-4431. 18.20 y 22.15: **La estrella sureña** (inc. un cha.; c. Anne Baxter; 16.50 y 21: **Un crimen divertido**, c. Pat O'Brien; 18.40 y 22.5: Variedades. Pull., 1.50.

AMBASSADOR — Lavalle 777. 18.20 y 22.20, gran éxito A. A.: **Pampa Bárbara**, con Francisco Petrone y Luisita Vehil. Direc. Demare y Pregones; 16.45 y 21: Variedades. Pull., $ 2.

LUXOR—Lavalle 669. 31-3893. 18.20 y 22.20: ZARINA (versión original en inglés), de E. Lubitsch, con T. Bankhead; 16.50 y 21: **Jinetes redentores**. Platea, $ 1.50 y $ 2.

GRAN CINE IDEAL — Suipacha 378. Hoy 18.25 y 22.25, exito: 1812, según el libro de TOLSTOI "LA GUERRA Y LA PAZ"; 17 y 21: Varied.

NORMANDIE — Lavalle 861. 35-1600. Hoy, segunda semana. 18.50 y 22.50: **El castillo siniestro**, p. B. Rathbone; 17 y 21: **El fantasma helado**, p. Lon Chaney. Pull., 1.50. Loc. venta desde 10 hs.

GLORIA—Av. de Mayo 1225. 38-8986. 14.30 y 20.30: Varied., **Historia de una noche**. López Lagar. Ult. día: **El niño de las monjas**. Mañ., gran estr.: **Marina** (versión de la inmortal zarzuela), p. Tito Guizar. Loc. en venta.

GRAN CINE FLORIDA — Florida 271. 33-6133. Continuado de 13 a 24. 14.30, 18.30 y 22.10: MARIA ANTONIETA Tyrone Power y Norma Shearer; 13.10, 17 y 20.35: ¿RECUERDAS?, Robert Taylor y Myrna Loy. Sección cómicas y varied.

PULLMAN, 0.40

PARIS — Lavalle 769, 31-2916, 147 exhibiciones. Ultimos días. Platea, 1.50. Pullman, 1.20. 18.30 y 22.30: LAS ESCLAVAS DE HITLER (Documy sol.); 17 y 21: **Héroes humildes**; 16.30 y 20.30: Var.

PETIT SPLENDID — Libertad 976, 41-1324. Cont. Pla., 1.50. LAURA, Gene Tierney. COMICOS DE ALCOBA, Monty Woolley; **Vamos a Hollywood**, Tarde menores, 0.60. Mañana: **Un hombre peligroso** y **Tarzán y las amazonas**.

RENACIMIENTO — Lavalle 925, 35-1850. Niño MARCHENA y Carmen AMAYA: **La copla andaluza**. **Un beso en la noche**, M. Cortés; **Mi reino por un torero**.

ROSE MARIE — Lavalle 750, Contin. de 13 a 24 hs. $ 1. TARDE Y NOCHE, 4 ESTRENOS, 14.35 y 19.20: S. Bachor, R. Power en EN EL PUENTO DE LOS 40 LADRONES; 15.35 y 20.20: L. Gray en LA CAZA DEL FANTASMA; 16.30 y 21.20: Joe E. Brown en EL GALLARDO TENORIO; 13, 17.45 y 22.30: Noticias y JUVENTUD INDOMITA, c. M. Shea y Anne Shirley. Mañana: **Sangre sobre el sol** y **Angel de maldad** (inc. p. niños).

SELECT LAVALLE — Lavalle 921. 35-0235. Continuado de 13.30 a 24. Pull., 0.40. **El deseo**, E. O'Connor (inc. niñ.); **El juego del amor y del azar**, S. Legrand (inc. p. niñ.); **Un señor magnánimo**.

PRINCESA — Suipacha 460. (35) 1112. Cont. de 11 a 24. Lloyd Nolan en:

EL MEDICO CLANDESTINO

Dorothy Lamour y Dick Powell en:

LA SULTANA DE LA SUERTE (tec.)

Paulette Goddard y Bob Hope, en:

EL GATO Y EL CANARIO — Pullman, 0.40

Mañana: **La historia del Dr. Wassell** (tecnicolor), **Muñecos individuales, Bravo, maestro.**

ARIZONA — Lavalle 727. 31-6967. Hoy p., 1.20. **Besos perdidos**, c. María Duval (inc. p. niños); **Pitrolco**, c. Luisa Vehil y S. Chiola: **La polonesa**, Varied.

PLAZA — Corrientes 930. 35-7777. Hoy cont. de 14 a 24 hs. INTERMEZZO, Ingrid Bergman; LA SEÑORA DE PEREZ SE DIVORCIA M. Gaynor y Laurel; SONATA DE MEDIANOCHE, $ 1.20. Mañana: **Misión en Moscú**. Con sólo pensar en ti.

MUNDIAL — Corrientes 959. 34ª sem. HOMBRES DEL PASADO (LENIN" EN OCTUBRE), Guerrilleros yugoslavos, La patrulla de un tanque, Jueves: **Arco iris y La marcha de la victoria.**

GRAND SPLENDID — Santa Fe 1860. Hoy cont. 15.50 y 20. Var.: 16.20 y 20.20: ALMA EN LA SOMBRA, con I. Bergman; 18 y 22: LA SEPTIMA CRUZ (inc. n. niños), por Spencer Tracy, Pla., $ 1.20. MAÑANA: **Las seis suegras de Barba Azul**.

GAUMONT — Rivadavia 1635, 38-0606. 0.40. 14.10, 18 y 22: **Tres contra todos**, c. R. Colman; 16.30 y 20.30: **Sin fecha matrimonial**, Varied.

NOVEDADES — Florida 364. 31-5155. Cont. Singapur se rinde. Criminales de Belsen enjuiciados. Jirones de un imperio. Hirohito en las ruinas de Tokio. Noticias. Dib. Var. W. Disney pres.: EL TIGRE DE BENGALA, con Bucétale.

CALLAO — Callao 27. 28-1898. Cont. Tarde, niñ., 0.50 18.30 y 22.40: ESCAPADA DE AMOR, G. Russell; 16.40 y 20.50: BODA SIN COMPROMISO, C. Colbert. Noc. y 20 y Var.: Mañana: **Laura**, G. Tierney, y **Cómicos de alcoba.**

SARMIENTO — Lavalle 852, 35-3338. Cont. SANGRE SOBRE EL SOL, J. Cagney; ANGEL DE MALDAD, F. March (inc. p. men. de 16 años); CALABOZO, N. Beery. Platea, $ 1.20. Mañana: **Boda sin compromiso**, **Escapada de amor.**

CINE ROTARY — Corrientes 565, 31-6061. Cont. 11 a 24. DOS COMICOS, DEPARTO DE JUGUETES A NIÑOS, Donald, Tres Chiflados, Espaguetti, La Pandilla, Srta. detective, Not.; Pieda vs. Senadores, LAS RUBIAS DE ANDY HARDY, p. Mickey Rooney. 0.50.

VERSAILLES — Santa Fe 1447. (41) 2799. Tarde, festival. Noche, 20: Variedades: 21: **Cachito de cielo**, G. Jean; 22.30: **Tú eres mi encanto**, D. Durbin. Pullman, 0.40.

CAPITOL — Cnl. Santa Fe 1848. 44-2379. Cont. 6.40. **El partido perdido**, E. Pedroso. F. J. Gravet; **Los nuevos ricos**, Raimu; **De Mayerling a Sarajevo.**

GRAN CINE VICTORIA — Av. de Mayo 882. 34-1393. Hoy cont. de 13.30. EL MUJERIEGO, DIAS DE GLORIA (inc. niñ.); REVIVIENDO EL PASADO. Pullman, 0.40.

PORTEÑO-ASTOR — Corrientes 846 y 746. 31-4400. Liberación de Corea, Hong Kong y Shanghai. Japón después de la derrota. El Gral. Tojo en un hospital. Suc. Arg. c. El momento político. Aventuras macrábricas, p. los 3 Chit. Dibujos. Platea, 0.60. Cont., de 11 a 24.

ALVEAR — Esmeralda 320. 35-1522. Cont. COMO VENIMOS AL MUNDO (desjumbra a los hombres. Apasiona a las mujeres). No apt. men. **Cazadores de** Bomores. La tragedia del trovador.

GRAN CINE LOS ANGELES — Corrientes 1770. 35-3742. Cont. **La cruz de** Loreena (inc. niñ.), San Francisco (inc. niñ.). Varied. Superpullman, 0.40.

HINDU — Lavalle 842. (35-1114). 0.40. Dia cómico de Olinda Bozán en Mamá Gloria, Mi fortuna por un nieto y El silión y la gran duquesa.

AMERICAN PALACE — Córdoba 1785. 44-0494. Yo conocí a esa mujer, Bajó un ángel del cielo. Vacaciones en el otro mundo.

ASTORIA — Suipacha 482. Cont. de 13.30 a 23.50. **La hija del regimiento**, La hostería del caballito blanco, Mazurka. $ 1

PARAMOUNT — Lavalle 845. 35-0999. 8: Holmes desafía a la muerte, Frutos del odio, Dick Tracy; Broadway, Georg Raft. Pullman, 0.30.

ATLANTIC — Belgrano 1260. 38-2726. Noche, a las 20: El pequeño lord, Hijo y rival, Tres genios modernos. Pull., 0.40

RADIO CITY — Corrientes 2067. 48-0030. Lo que pueden unas piernas, Tundra, el aventurero; Contigo pan y cebolla.

GRAN CINE TROCADERO — Lavalle 820. 35-1455. Continuado de 12.30 a 24. Sala familiar. Variedades. **Una semana en puerto**, Música para mi dama, Al día solos. Super, 0.40.

ELECTRIC — Lavalle 836. 35-1846. Cont. El lanzero espía, G. Sanders; Hijo de la furia, T. Power; La batalla de Broadway, V. McLaglen, 0.40.

METROPOL — Lavalle 869. 35-1936. El hombre No. 13, Luchando con Kit Carson (ep. 3 y 4). **La señorita Moscú**, Herencia de odio, 0.40.

CERVANTES — Belgrano 1820. 38-2898 Cont. El fin de la noche, Nuestra Natacha, La que no perdonó. Pullman, 0.60.

INCA—Corrientes 1550. 35-6118. Cont. Hoy: **La señora princesa**, El cielo y tú. Noticiarios. Dibujos. Precio único, 0.40.

CATALUSA—Corrientes 2046. 47-0662. **Huérfanos del destino**, El castillo maldito, Mentirosa incorregible. 0.40.

PARANA — Corrientes 1553, 35-8501. Cont. de 13.30 a 24 hs. Variedades, Viudas del jazz, c. G. Montgomery; Entre la rubia y la morena, c. C. Miranda. 0.40 PLATEA. 0.40.

REAL — Esmeralda 425. 31-3800. Venecia, Amor gatuno, Porque te abandoné, Ciencia de alturas, Carlitos cambalachero, Recinto festivo, etc. 0.60.

METROPOLITAN — Corrientes 1343. 17.25 y 22.30: Feliz y enamorada; 15.55 y 21.10: **La garra escarlata**; 14.40 y 20: La luna sobre las vegas, Mañana: Hotel Berlín y Entre dos mundos.

GRAN CINE MITRE—Bmé. Mitre 1332 38-5591. Pta., 0.50 Seis destinos, Una chica con sal. Cóm. y varied.

FLORIDA—G. Güemes. 34-0275. Cont. desde las 11 horas. Abra sus ojos (sólo p. homb. may. 16 años), El alegre monarca, Varied. Pl., $ 1.

AVENIDA—Av. de Mayo 675. De 10.30 a 24. Dia cómico, 3 Chifl., Pandilla. Vague, Espag., Donald y El castillo maldito, Bob Hope. Precio, 0.60. Niños, 0.30.

LUX—Corrientes 1372. De 12.30 a 24. Dia cómico. 3 Chifl., Pandilla, Summerville, Espag., Bucétalo y Victima de la verdad, Bob Hope, P. Goddard. Pta., 0.35.

ALMAGRO

ALMAGRO — Rivadavia 3876. 62-1216. El muerto falta a la cita (i. n.), Centauros del pasado, La entrada un ladrón.

ALCAZAR — Corrientes 4636. 79-3970. El gran secreto (i. n.), **Elvira Fernández, vendedora de tienda**; Canción de cuna.

LUMIERE — Belgrano 3270. 45-2838. Recuerda aquel día, Mi secretaria brasileña, El deseo de vivir, Damas, 0.30.

HOLLYWOOD—Corrientes 4256. 79-4213 0.40. Apuntes... ¡Fuego!, Yo dormí con un fantasma (i. n.). Servicio de hotel.

MEDRANO—Corrientes 3976. 79-3501-02 Pta., 0.60. **Amok, La gauchita y el charro**, Nana. Dib. (Prog. no apt. men.).

ROCA — Rivadavia 3753. 63-1516-1517. 0.60. **Rosa de abolengo**, Greer Garson, Walter Pidgeon; Mademoiselle Frou-Frou, Luise Rainer, M. Douglas. Dib. y var.

BARRACAS y BOCA

DANTE — Alte. Brown 1243. Hoy: **Alégrate, mundo, Al compás del amor**, F. Astaire; La parisiense, L. Pons. Damas, 0.30.

OLAVARRIA — Olavarría 635, 21-0454. Doctor Muerte, El escuadrón de las águilas, Gung Ho!

GUEMES — Güemes de Oca 972. 21-4072. Pta., 0.50. Mem., 0.30. Capitanes de las nubes, Escuadrilla de la aurora, Corazones con alas, Cóm. y varied.

BELGRANO

Gral. BELGRANO — Cabildo 2165, 73-7200. Cont. Laura, Gene Tierney; Cómicos de alcoba, Enredo tras enredo, Platea, 1.50. Mañ.: Un hombre peligroso y Tarzán y las amazonas.

RITZ — Cabildo 685. 73-0386. Cont. 15.30 a 24. **Laura**, G. Tierney; Cómicos de alcoba, Monty Woolley; **Vamos a Hollywood**, Pta., 1.50, Niños, 0.80. Mañ.: Un hombre peligroso, Tarzán y las amazonas

MIGNON — Juramento 2433. 73-3899. 15.20 a 24 hs. Cont. Platea, 1.20. Bailando nace el amor, R. Hayworth; Contrataque, Paul Muni. Mañana, primicia: 39 segundos sobre Tokio, Spencer Tracy.

CINE GENERAL PAZ — Cabildo 2702. (76) 6344. Hoy cont. a precios populares. EL CAPITAN BLOOD, Errol Flynn; ESA NINFA CONSTANTE, Charles Boyer; UNA NACION BAILA, Varied. Pta., 0.60. Mañana: La señora de Pérez se divorcia. Intermezzo.

CABILDO — Cabildo 2347. 73-3852. Cont. Compl. 0.40. T. Men., 0.30. Fuertas del infierno, Robert Taylor; Vidas encontradas, William Powell. Var.

PRINCIPE — Cabildo 2327. 73-2781. 15 a 24 h. Cont., 0.40. La trepadora, Nana, L. Vélez (no apto men.); La monja alférez, M. Félix; Mañ., en castellano: La estirpe del Dragón, K. Hepburn (inc. para niños).

IDEAL MONROE — Monroe 3245, 73-7538. Una mujer sin importancia (i.niñ.), Delirio, Joven, viuda y estanciera.

ELITE — Cabildo 2241. 70-5122. Angel de trapo, E. Lucena; **Hombre que nació dos veces**, C. Ratti; Noches de Carnaval.

BELGRANO — Cabildo 2356. **El tesoro de Bulldog**, p. Dick Moore; Ahora y siempre, p. Gary Cooper y Carole Lombard; **Dioses de barro**, p. Dorothy Lamour. 0.60.

BOEDO

EL NILO—Boedo 1063. 45-2984 y 9822. Continuado. **La historia del Dr. Wassell, Mundos individuales, Yo quiero ser bañero**, Espaguetti. Pull., 0.40. Men., 0.20.

CABALLITO

RIO DE LA PLATA—Parral y Gaona. 60-5705. Hoy tarde, único.: **Veinte años y una noche**, P. López Lagar; **Su primer baile**, M. Duval; **El astro del tango**, H. del Carril. Pull., 0.40. Noche, festival Boy Scouts 11a. Mañana: **Laura**, G. Tierney.

ASTRO—Rivadavia 5456. 60-6246. Hoy, cont. de 14 a 24. Tres extraordinarias comedias. Mirtha Legrand y Juan C. Thorry en:

LA SEÑORA DE PEREZ SE DIVORCIA

M. Douglas y M. Oberon en ¿QUE SABES TU DE AMOR?; Cary Grant y C. Bennett en FANTASMAS BOHEMIOS.

PELLEGRINI — Gaona 1356. 59-1607. Cont. 14 a 24. MARIDO POR ACCIDENTE, R. Skelton, E. Powell; TARTU, R. Donat. Sec. var. Pull., 0.40.

CONDOR—P. Goyena 127. 60-0221-3388 Tarde comienza 14 hs. Pta., 0.40. Niñ., 0.20. Allá en el Rancho Grande. Flor silvestre (i.niñ.), **La virgen que forjó una patria**, Noche, festival.

PRIMERA JUNTA — Rivadavia 5338. 60-3950. Cont. de 14 a 24. GRAN HOMENAJE AL REY DE LA RISA, Carlitos Chaplin. Sec. de dib. y var. Comp., 0.40. Men., tarde, 0.30. Mañana: **Boda sin compromiso.**

LEZICA — Rivadavia 4622. 60-9695. Hoy 15 hs.: **Las sorpresas del divorcio, La danza de la fortuna**, Sandrini: **El deseo** (inc. niños), G. Cou, Aida Luz. 0.40 y 0.20.

L. LAMARQUE—Espinosa 574. 43-3472. **El ángel diego, Otra vez mío** (inc. niños), La hija del mago.

ASAMBLEA — 60-3022. Cont. **Educación para la muerte** (no apta p. men.), Su adorable enemiga, El Halcón en México. 0.60.

COLEGIALES

RIALTO — Córdoba 4287. 71-4795. **Mi esposa diurna, El tercer beso, La mentirosa.**

REGIO — Córdoba 5056. 54-3350. Hoy: **El sargento York**, G. Cooper; **El Halcón Maltés**, H. Bogart. Sección de Variedades. Pullman, 0.40. Menores, tarde, 0.20.

ARGOS—F. Lacroze 3455 54-0673. Hoy: **Amok, M. Félix**; **La monja alférez, M. Félix**; **El rey se divierte**, F. Scier. (Progr. apto men.). Pull., 0.60.

ALVAREZ THOMAS—A. Thomas 841. 54-4999

Habrá cambio de espectáculo en el Maipo

El conjunto nacional de revistas del teatro Maipo dará por finalizada su actuación con los espectáculos del lunes próximo, ofreciendo en esa oportunidad las producciones tituladas "¡Vamos a cantar las cuarenta!" y "¡Está por sonar la hora!", ambas de Antonio Botta y Marcos Bsonenberg, con música de los maestros Zepeda y Devalque. De inmediato el conjunto de referencia emprenderá viaje para actuar en varias ciudades del interior de la República, comenzando por Córdoba, de donde seguirá a Rosario, Santa Fe, Paraná y Mendoza, trasladándose luego a Chile, en cuya capital se presentará el 19 de diciembre próximo en el escenario del teatro Santa Lucía, por espacio de un mes y medio. Durante su actuación por el interior llevará el mismo elenco que trabaja ahora en el Maipo, excepción hecha del actor Mario Fortuna, contratado para intervenir en la temporada próxima del Presidente Alvear, reforzándose el conjunto para su actuación en Chile con la incorporación del actor Pepe Iglesias, el Zorro.

Para reemplazar a esta compañía, la empresa del teatro Maipo ha organizado una temporada nacional de espectáculos musicales, cuya iniciación está fijada para el sábado 3 del mes próximo, con el estreno de la comedia musical en dos actos, divididos en cinco cuadros, de Julio Porter y Raúl Gurruchaga, con música de George Andreani y Teresa P. de French, titulada "Madame 13", cuya interpretación estará a cargo de un conjunto formado expresamente para la obra de referencia. Entre otros, intervendrán en "Madame 13", las actrices Elena Lucena, Lita Enhart y Nelly Daren, intérprete de la cinematografía que actuará en un escenario por vez primera, y los actores Francisco Charmiello, Lalo Maura, Alberto Closas y Homero Cárpena; los cultores del folklore hispano Juan García y Basilio Torres y el conjunto Spring Ballet, integrado por diez y seis intérpretes, dirigido por Victoria Garabato, que tendrá a su cargo, asimismo, la dirección coreográfica, mientras la orquestal será desempeñado por el maestro George Andreani.

Se postergó hasta mañana un espectáculo en el Colón

El espectáculo lírico-coreográfico que debía realizarse anoche en la sala del teatro Colón, y que comprendía "L'Enfant et les sortilèges", de Ravel, a cargo de Juan Emilio Martini, y los "ballets" "Sinfonía clásica", de Prokofieff, y "Le jongleur", de Bach, según versión coreográfica de Mercedes H. Quintana, y bajo la dirección de Roberto Kinsky, ha sido postergado hasta mañana a las 18.30.

—Esta tarde a las 18, Clotilde y Alejandro Sakharoff ofrecerán la tercera y última función de abono, con el concurso de la orquesta del teatro, dirigida por Eduardo Guarnieri, y la soprano Clara Oyuela. El programa es el siguiente: "Sinfonía inconclusa", "Letanía" y "Tú eres la paz" (estreno), de Schubert; pantomima de "El amor brujo", de Falla; "Gavota", de Bach; "Muchacha en el jardín", de Mompou; "Malagueña (D'après Goya)" de Sarasate; "Preludio y muerte de Isolda", de Wagner; "Ave María", de Schubert; "Canción triste", de Duparc; "Sacy", de Mignone, y "Danza", de Bach.

Una temporada de comedia se iniciará esta noche en el teatro Empire

Será inaugurada esta noche en el escenario del teatro Empire una temporada de comedia, dirigida por el autor argentino Armando Discépolo, con el estreno de la pieza en tres actos, original del comediógrafo brasileño Christovam de Camargo, "Capitán Richard, de Filadelfia", cuyo reparto central estará a cargo de las actrices Aída Alberti y Norma Castillo, y de los actores Juan José Míguez, Héctor Méndez y Carlos Bellucci.

Ayer cumplió "Titania" en el Cómico 50 representaciones

La compañía de comedia española que encabeza la celebrada actriz Lola Membrives celebró anoche, en el escenario del teatro Cómico, la quincuagésima representación consecutiva de la pieza en tres actos original de D. Jacinto Benavente, titulada "Titania", en cuya interpretación sobresalen, juntamente con la artista citada, las actrices María Antonia Tejedor, Elena Salvador, Herminia Mas y Aurea Madrid, y los actores Luis Hurtado, Luis Torrecilla y Pedro Hurtado.

En el Argentino debutará hoy el barítono José Ebrí

Ha sido fijada para esta noche la presentación en el escenario del Argentino del barítono José Ebrí, quien lo hará encarnando uno de los papeles principales de la comedia lírica del maestro Moreno Torroba titulada "Luisa Fernanda".

MÚSICA

Una audición de música ofreció Ariel Rodríguez

Anoche se llevó a efecto en el teatro Smart el anunciado recital de música folklórica argentina e indoamericana a cargo de Ariel Rodríguez, pianista y compositor santafecino, quien se ha especializado en esta clase de manifestación artística. En primer término hizo escuchar, en muy buena forma, algunas páginas populares de nuestras provincias, recopiladas y armonizadas por el propio instrumentista. A continuación ejecutó composiciones del peruano Guzmán Cáceres, el chileno Donato Román, el boliviano Pascual Blacut y los paraguayos Ayala Báez y Pedro Cardozo, algunas con acompañamiento de guitarra; las mismas fueron objeto de versiones coloridas y de acertado estilo. Terminó el programa con varias páginas originales: "Danza de los llameros", "El Charanguito", "Triste", "Cuyana", "La procesión del santito" y "Malambó", en las que evidenció atrayentes cualidades para la creación musical, así como un exacto y profundo conocimiento de las particularidades inherentes a nuestro cancionero popular. La labor del Sr. Rodríguez, que fué seguida con interés por el auditorio, mereció calurosas demostraciones de aplauso. El Sr. Braulio Mansilla comentó las obras que figuraban en el programa.

—En el Consejo de Mujeres ofrecerá esta noche a las 21.30 una audición vocal la soprano Mercedes Melbros. Secundada por el pianista Donato O. Colacelli, interpretará melodías de Scarlatti, Händel, Bach, Wilkes, De Rogatis, Ginastera, Cimaglia-Espinosa, Carrique, Ravel, Schubert, Brahms y Wolf.

—Esta tarde a las 18 verificará la pianista E. Magda Fracassi un concierto en el Consejo de Mujeres. Ha inscripto en el programa obras de Bach-Tausig, Beethoven, Chopin, Albéniz, Liszt, Ravel, Debussy y Rachmaninoff.

CULTO CATÓLICO

Basílica del Santísimo Rosario

Hoy proseguirá el rezo de la novena en honor de la Virgen del Rosario, de acuerdo con la siguiente distribución: a las 6.30, 7, 8 y 9, misas rezadas; a las 10, función de San Rafael, con sermón por el R. P. Víctor A. Ruiz, y a las 18.45, salve cantada, exposición, rosario, plática y reserva.

Mañana se rezarán misas a las 6.30, 7, 7.30, 8, 9 y 10. La misa de 8.30 será cantada, y durante la misma se rezará el novenario. Los cultos de las 18.45 tendrán la misma distribución que el día anterior.

Fiesta de San Rafael

Hoy, en la parroquia de San Rafael Arcángel, se celebrará la fiesta del titular, con las siguientes ceremonias: a las 8, misa de comunión general; a las 10 misa cantada a cargo del R. P. León Neuman, por las intenciones de la Sra. Filomena Devoto de Devoto, benefactora del templo, y a las 19, bendición y sermón de circunstancias. El sábado a las 19 se predicará la hora santa en honor del Sagrado Corazón de Jesús.

Parroquia de San Luis Gonzaga

Hoy, mañana, pasado mañana y el sábado se efectuará un retiro espiritual, especialmente para socias del Apostolado de la Oración y señoritas. El ejercicio se hará de 7.30 a 9 y de 18 a 19.15.

Cuarenta horas

Hoy, en la iglesia de Santa Catalina, Brasil 854.

SALTA

ES GRAVE LA SITUACIÓN CREADA POR EL PARO EN S. MARTÍN DEL TABACAL

SALTA, 23. — La dependencia de prensa de la intervención federal dió a conocer un comunicado relacionado con el movimiento huelguístico estallado ayer en la planta industrial del ingenio y refinería San Martín del Tabacal, relatado de acuerdo con las comunicaciones hechas por las autoridades de policía de la zona y de la administración del mencionado establecimiento que lo efectuaba con el propósito de dejar a salvo nuestra responsabilidad".

Se expresa en la comunicación policial a la intervención que la huelga declarada en el ingenio estaba originada por la cesantía de doce obreros, a los que se negó su reincorporación, y que los servicios públicos se encontraban afectados, pero que reinaba calma en la población. Se agrega que la policía y la Gendarmería, en estrecha colaboración, "vigilan celosamente cualquier alteración del orden".

Por otro despacho remitido a la Jefatura de Policía, expresa el comisario inspector de zona, que se puso en contacto con los sindicatos obreros y la delegación local de Trabajo y Previsión y patronos, informándose de la paralización total de los trabajos, producida con autorización de los delegados de la antedicha secretaría en Tabacal. Agrega que se han efectuado manifestaciones callejeras "sin originar hostilidades, reinando tranquilidad, y que gozan de vigilancia por la policía y la Gendarmería". Dícese que la huelga ha sido promovida por la causa antes mencionada, expresándose que hay motivos que la justifican, pues los afectados son obreros "con cinco a veinte años de antigüedad, y también ha habido falta de cumplimiento al convenio celebrado con el capitán Russo". Dice, además, que se espera el arribo del delegado regional de Salta, y que agotará los medios para dar una solución al conflicto.

A su vez, el administrador del ingenio San Martín dice en su despacho al interventor federal que el personal obrero de la planta se declaró en huelga por disposición del sindicato obrero de la localidad, por motivos que considera al margen de las disposiciones legales vigentes, no habiéndose permitido trabajar a quienes lo intentaban y habiéndose organizado "manifestaciones que recorrieron las calles del pueblo cometiendo atropellos lamentables y que de repetirse, como se anuncia para hoy a las 18, puede provocar graves situaciones", que es un deber prevenirlas, habiéndose comunicado con las autoridades policiales de Tabacal.

Dice que también comunicaron a éstas que ayer por la mañana habían entrado en el establecimiento "abundantes cantidades de bebidas alcohólicas". Se dice además que por las circunstancias existentes, la población, tanto en la planta industrial como en la agrícola, carece de todos los alimentos, "desde los más primordiales, e incluso de los servicios de luz, agua, limpieza, etc.", sin repararse ni en la situación de los enfermos que están en el hospital, a los que se proveyó del agua cedida en camiones estanques por la Gendarmería Nacional.

Seguidamente se manifiesta que la policía está acéfala, pues no tiene comisario, y el subcomisario se lo retiró recientemente, y cuenta con personal reducido "al cual acuden muchos habitantes de este pueblo en demanda de garantías, no ya del trabajo, sino de su vida, debido a las amenazas que en público se han inferido a empleados y obreros, haciéndolas extensivas, incluso a las familias de los mismos". Dice que hasta el momento de transmitir el despacho no se habían adoptado medidas para evitar que subsista esa situación, solicitando garantías de orden público y libertad de trabajo.

El secretario del interventor federal contestó al administrador del Ingenio San Martín anunciándole que se dió traslado de su comunicación a la Jefatura de Policía y a la delegación regional de la Secretaría de Trabajo y Previsión.

Carecen en absoluto de agua para beber los vecinos de Ballivián

SALTA, 23.—Desde General Ballivián, departamento Orán, se informa que los pobladores de esa localidad carecen en absoluto de agua, pues las tres bombas de los pozos existentes están descompuestas. Una de ellas fué instalada por disposición del ex presidente Justo, en ocasión de su viaje a esa región de la provincia.

Se expresa que no hay agua ni para beber y que la gente "peregrina por un tarro de cinco litros para proveer a familias de seis personas", y que se están registrando temperaturas de 44 grados a la sombra.

Sepelio del Dr. Adolfo R. Alderete

SALTA, 23. — Dejó de existir en ésta el Dr. Adolfo R. Alderete, perteneciente a una conocida familia de esta capital. El Dr. Alderete, que desaparece a una edad en que mucho podía esperarse aún de sus aptitudes profesionales, había desempeñado funciones en la justicia de Córdoba, incorporándose a ésta a poco de egresar de la Universidad, mereciendo siempre el aprecio y la consideración de las personas que lo trataron. El sepelio constituyó una elocuente manifestación de duelo.

Instalación de una escuela en Piul

SALTA, 23.—La intervención federal dió adquiescencia al Consejo Nacional de Educación, para instalar una escuela de la ley Láinez, en Piul, departamento Cachi.

SALTA

EL EJÉRCITO COLABORA PARA DOMINAR EL FUEGO EN MONTES DE TARTAGAL

SALTA, 23.—Acerca del incendio de montes en la región próxima a Tartagal y a los pozos de petróleo informó la policía de ésta que sabía que el fuego continuaba, pero sin precisar referencia alguna relativa a la situación creada a los grupos de pobladores ni a las medidas que habrían tomado las autoridades de aquella localidad para contrarrestar la acción destructora de las llamas, impulsadas ayer, como se expresó, por fuerte viento.

Se tiene conocimiento de que han sido organizados los trabajos de extinción con la cooperación de las fuerzas del ejército destacadas en la zona, que formó cuatro patrullas, destinándolas a varios lugares, y que la Standar Oil había enviado otras de obreros, las que trabajan para tratar de evitar que el fuego se propague a sus campamentos de San Pedro y Tablillas, donde hay numerosos pozos. Se cree también que Yacimientos Petrolíferos Fiscales está haciendo lo propio, pues en la vecindad de Tablillas tiene dependencias principales.

Añaden noticias de otro origen que la Municipalidad busca personal para realizar trabajos de desmonte que aislen lo suficientemente a la población de Tartagal, donde ayer se registró una máxima de 47 grados, por lo cual fué enorme la cantidad de gente que concurrió a la fábrica de hielo en demanda del producto. Reina intranquilidad en la población, se agrega, y una gran nube de humo se ve en el horizonte. En cuanto al origen del siniestro, puede haber sido provocado por los indios, pero la versión debe tomarse por ahora con reservas, pues circulan al respecto las afirmaciones más diversas.

Se manifiesta también que habría sido interrumpido el tránsito en algunos caminos a través del monte, como consecuencia de las cuemazones existentes. Desde esta capital no salieron auxilios de bomberos y se luzga que ha de ser muy difícil actuar contra el fuego, por la falta de elementos, y hasta de agua, dada la escasez de lluvias en aquella región.

MENDOZA

Una manga de langosta asentóse en una vasta zona de la provincia

MENDOZA, 23.—La Dirección de Control y Fomento de la Producción, Industria y Comercio, informó que una manga de langosta, cuya área de difusión estaba comprendida en las zonas que limitan por el oeste del río Mendoza, este de La Paz y probablemente San Luis al norte de Lavalle y sur del río Tunuyán, causó daños de poca importancia en los plantíos, en relación con la cantidad del acrídio.

Ello hace presumir, por su reducida voracidad, que el insecto se hallaba próximo al período de fecundación o desove.

Terminación de las clases

MENDOZA, 23. — La Dirección General de Escuelas fijó como fecha de terminación del presente período escolar en la provincia, el 17 de noviembre.

La mejor forma de tomar Aceite de Hígado de Bacalao

En pastillas sin olor ni sabor

Las Pastillas McCOY contienen las vitaminas A y D del Aceite de Hígado de Bacalao, reforzadas con hierro y otros minerales tónicos beneficiosos. Hombres, mujeres y niños débiles, flacos y agotados, obtienen una ayuda rápida tomando los Pastillas McCOY.

CATAMARCA

UN TORNEO GANADERO Y DE PRODUCCIÓN LECHERA SERÁ INICIADO MAÑANA

CATAMARCA, 23.—Por cuarta vez se realizará en ésta un concurso de vacas lecheras y ordeñadores, organizado por la Cooperativa de Tamberos Limitada, el que cuenta con el auspicio del Ministerio de Agricultura de la Nación, del gobierno provincial y de la Municipalidad de la ciudad de Catamarca, así como con el concurso de la totalidad de los tamberos que proveen de leche a esta capital.

La prueba de producción lechera será iniciada el 25 del actual y el sábado se realizará el concurso de toritos nacidos en la zona y la exhibición de reproductores de la raza Holando Argentina. Luego se efectuará el concurso de ordeñadores, y el domingo, consagrado Día del Tambero, tendrán lugar un almuerzo y la distribución de premios. Fueron instituídos numerosos premios, del Ministerio de Agricultura de la Nación, del gobierno de la provincia y de la Municipalidad.

Tienen gran significado en el medio local estos concursos, que se realizan desde hace cuatro años, pues se ha notado gran interés en los tamberos en mejorar y seleccionar el ganado. Por ello se han conseguido excelentes planteles de vacas lecheras.

Impermeables

Imprescindibles para los días lluviosos.

De gran aceptación, adaptado del que usan las RAF inglesas, sumamente cómodo y elegante, de amplio vuelo y cinturón para usar a voluntad, realizado en excelente gabardina de algodón, con forro escocés $ 79.--

Disponemos de una gran variedad de impermeables, en gabardinas de algodón de las más finas calidades, importadas de Inglaterra, a $ 240.--, 190.--, 170.-- y $ 120.--

Planta Baja

Florida 877 (R. 5) - U. T. (31) Retiro 1021

El único gran espectáculo del momento!

4 MESES EN CARTEL!

220 REPRESENTACIONES

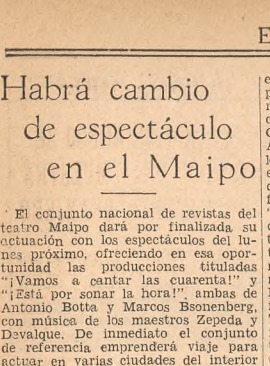

VIEJO VERDE

(INCONVENIENTE PARA MENORES)

LA MAXIMA CREACIÓN DEL MAS PORTEÑO Y GRACIOSO ACTOR CÓMICO DE NUESTROS ACTORES.

Enrique SERRANO

con ALICIA BARRIE - ALBERTO BELLO

RODOLFO ONETTO - ANA ARNEODO - JULIO RENATO

NURY MONTSE - ELINA COLOMER - CARLOS CASTRO

Todos los días teatro ASTRAL

OCTUBRE 24 MIERCOLES a las 22 horas PRESENTACION

¡Un nuevo elenco al servicio de una magnífica comedia!

Juan José MIGUEZ

Aida ALBERTI · CASTILLO Norma

con Héctor MENDEZ y Carlos BELLUCCI

¡GRANDIOSO ESTRENO ABSOLUTO!

CAPITAN RICHARD DE FILADELFIA

Comedia en 3 actos del autor brasileño CHRISTOVAM de CAMARGO

Dirección: ARMANDO DISCEPOLO

DESDE MAÑANA Todos los días VERMOUTH: 18.30 NOCHE: 22 H.

DOMINGOS MATINÉE a las 15.30 horas

Empire TEATRO INTIMO

VICTORIA 1934 U. T. 47-8770

MUEBLES - ALFOMBRAS - TELAS

Blanco - Porcelanas - Platería - Cristales

JUEGOS DE LIVING-ROOM
DORMITORIO - COMEDOR
MUEBLECITOS COMPLEMENTARIOS
MUEBLES PARA BUFETES
PROFESIONALES Y OFICINAS

MAPLE

658 - SUIPACHA - 658

Gran Compañía de Comedia

JOSÉ RAMIREZ

con FELISA MARY y un gran elenco

VIEJO ZORRO y CALAVERA!

DANCOURT y VANCAIRE Adapt. J. F. ESCOBAR

DEBUT 26 de OCTUBRE

POLITEAMA

ESPECTÁCULOS CINEMATOGRÁFICOS

(Continuación de la página anterior)

COLISEO PALERMO — Serrano 2437. (71-1720). Cont. 14.30. **La dama desaparece**, El loco sublime, Los conquistadores del Oeste, Enemigo de sí mismo, G. Sanders (inc. p. niños). Platea, 0.40. Mañana: **La estirpe del Dragón** (inc. p. niños) y **Cocineros del rey.**

ODEON PALACE—S. Fe 3363, 71-0687. ... Y tenía tres lunares, Cantinflas; ¡Ay, qué tiempos aquellos!, Mapy Cortés; **El peñón de las ánimas**, Pull. 0.40.

NATIONAL — Santa Fe 5280. Hoy: **El fantasma de la Opera, Hermana contra hermana** (en tecnicolor). **Siempre en apuros**, Pullman, 0.40.

PALAIS BLANC—S. Fe 3085, 71-1846. 15.30 y 20: **La tragedia del puente, Noche de supli**cios, John Beal; **El espectro errante**, Robert Donat. Precio único, 0.50.

LONDRES — Cnel. Díaz 1427, 79-0263. **Sombras en la nieve** (inc. niñ.), **El embrujo de un vals.** Variedades.

SAAVEDRA

CUMBRE—70-5572. **Los amores de mi mujer**, C. Colbert; **La Sa. mujer de Barba Azul**; **La niña calamidades.**

AESCA—70-8419. **Delator, juez y verdugo**, V. Francen; **Siete pecadores**, M. Dietrich; **El médico loco.**

ESTRELLA — Cabildo 3948, 70-8169. **Rataplán, La gitanilla, El secreto de una monja.** Platea, 0.40. Damas 0.20

SUR

UNION — Independencia 2870, 45-2565. **Una noche en la Opera, Viajantes aéreos, El barón de Villamientes**, 0.30.

BUEN ORDEN—B. de Irigoyen 1521, 23-7385. Cont. **La señora de Pérez se divorcia, Amok** (exc. p. may.), **Cuando tú me quieras.**

NATIONAL PALACE—San Juan 2461, 45-1723. Cta., 0.40. Cont. **Engaño nupcial**, C. Grant; **Camino del pecado**, G. Rogers; **El terror de los maridos**, D. O'Keefe.

ATENEO — Piedras 646, 33-6346. **La canción de los barrios, Confesión, La casa del recuerdo.** Platea, 0.40.

COLISEO—B. de Irigoyen 500. L. Sandrini en **Chingolo**; N. Marshall en **Cándida millonaria**; **Mi fortuna por un nieto.**

GRAN SUD—B. de Irigoyen 1652, 23-6844. Tarde: **Sangre sobre el sol**, J. Cagney; **Angel de maldad**, F. March. Infin.: **¿Taxi, señor?** Noche, notable función.

CECIL—Defensa 949, 33-5679. Atrocidades japonesas en China. **El secreto del muerto, El documento secreto, El espectro de la novia.** Platea, 0.50. (Progr. inc. p. niños).

RIVAS—Rioja 2054, 61-1841. Hoy, damas, 0.30. **El placer de vivir, El club de las millonarias, Mamá estupenda.**

GARDEL—Bolívar 1032, 34-7155. **Tres lanceros de Bengala, Delincuente, Espionaje televisor.**

S. TELMO — Chacabuco 966, 33-2804. **Dos novias para un marino, Bajo sospecha.** Variedades.

VILLA DEVOTO

NOBEL — Fco. Beiró 5258, 50-5852. **Orquídeas mortales, El motín de los reos, El huésped No. 13.**

LASTRA — Fco. Beiró 4379, 50-4533. **Luz en el alma** (inc. niñ.), **La porfiada Irene**, Var. Pta., damas 0.30, Noche, loc. numeradas.

DEVOTO — Nueva York 3330, 50-1443. **Recuerda aquel día, Me despierto gritando, La suerte en venta.** Platea, 0.50. Mañanores, 0.30.

UNIVERSAL — Lacar 3176. **El loco Serenata, El hermano José, Hay que educar a Nini**, 0.40 y 0.20.

GRAN CINE ACONCAGUA—Av. América 3360, 50-5008. **La cruz de Lorena** (inc. niñ.), **Capitanes intrépidos, Lluvia de estrellas.** 0.60.

PROVINCIA DE BUENOS AIRES

CINE AVENIDA—U. T. 0908. **Una carta de amor, Camino de gloria.**

CASTELAR

SELECT—U. T. Morón 1227, Mat. 15. Noche 20.15. **Angel, Torbellino de pasión, Hijos a prueba.**

LOMAS DE ZAMORA

AVENIDA—Av. Meeks 162. **Una noche misteriosa, Destroyer, Nupcias de aventuras.**

COLISEO — España 55. U. T. 1537. **Rebeca, una mujer inolvidable; Extraña confesión, Mujeres de uniforme.** Platea o pullman, 0.30.

ESPAÑOL—**El muerto falta a la cita, Todo un hombre, Felipe Derblay.** Platea, 0.50.

MORON

MORON—U. T. 632, 25 de Mayo 140. **Carmen, El valentón, Nuestra tierra de paz.**

OLIVOS

ATLANTIC—Av. Maipú 2538. U. T. 1791. **Mi fortuna por un nieto, Santa Cándida, El canto del cisne.**

VILLA DEL PARQUE

GRAN BIJOU — Cuenca 2734, 50-1538. **Me casé con una bruja, La pecadora de Shanghai, ¿Taxi, señor?** Noche, Loc. num. Damas, 0.30.

PARQUE — Cuenca 3256, 50-4448. **La Sra. de Pérez se divorcia, Capullito de alelí, Así son ellas.**

EL SOL DE MAYO — Nazca 2335, 50-5568. Continuado 0.80. **Despedida de NOSTRADAMUS, Romeo y Julieta, Internado para señoritas.**

VILLA LURO

PALACE RIVADAVIA—Riv. 9654, 67-7399. **La marca del Zorro, Esclavos a bordo, W. Beery.** Sec. variedades.

VILLA URQUIZA

EDEN PALACE — Bauness 2506, 51-2133. Cont. **La picara Roxie, G. Rogers; Culdado con las faldas, D. Andrews; Vivimos aprisa.**

9 DE JULIO — Bauness 2523, 51-3488. Cont. Tres grandes éxitos de Sandrini. **La danza de la fortuna, Los dos rivales, Capitán Veneno.**

SUPREMO — Bucarelli 2696, 51-1600. **Falsos patriotas, Lucha fratricida, Bandidos encubiertos.**

PARQUE CHAS — Triunvirato 3936. **Extraña muerte de A. Hitler** (inc niñ.), **¿Quién mató a quién?, Dr. Muerte.**

QUILMES

RIVADAVIA — Rivadavia 335. Hoy: **Dos ángeles y un pecador, La dama duende, Variedades** Pullman, 0.80.

MODERNO—Uriburu 719. Hoy: **El genio infernal** (7 y 8 epis.). **Plomo ardiente, El legado del desierto, A uña de caballo.** Platea, 0.40. Menores, 0.20.

COLON—Uriburu 566. Hoy, festival. Mañana: **La favorita de los dioses, por D. Lamour** (en tecnicolor).

CERVANTES — Rivadavia 125. U. T. 1234. Hoy, la fiesta del short film. Cómicas, dibujos y noticiarios.

SAN FERNANDO

HISPANO ARGENTINO — Constitución 828. U. T. 0593. **Vuelta a la vida, La copla andaluza, La cabalgata del circo.**

TAMAGNI—Madero 1258. U. T. 0308. **El peligro acecha, Angel, De carne somos.**

SAN ISIDRO

CENTENARIO—Av. Centenario 404. U. T. 1879. **Se abre el abismo, Una mujer sin importancia, Si yo fuera rica.**

STELLA MARIS—Martín y Omar 399. 743-2009. **Cabalgata alegre, Soñando despierto.** Gran sec. dib. de W. Disney.

SAN MARTIN

GRAN PLAZA—Sección de variedades. **Olga, señor rechuta, La luz que agoniza.** Pullman. 0.60. Menores, 0.30.

TEMPERLEY

GRAND SPLENDID—**Pasión imposible, Siete mujeres, Allá en el setenta y tantos.**

VICENTE LOPEZ

ELECTRA—Av. Maipú 1410. U. T. 741-0047. Hoy: **La batalla de Nueva Bretaña, Capricho de amar, Regreso a Bataán.**

TEATROS, CIRCOS Y VARIEDADES

Teatros

COLON—Hoy, a las 18, cargo letra "P". Ultima función de abono a tres sesiones de danza con orquesta por CLOTILDE Y ALEJANDRO SAKHAROFF. Director: EDUARDO GUARNIERI. Programa: Sinfonía inconclusa, Letanía, Tú eres la paz (estreno), Schubert; Pantomima de El amor brujo, Falla; Gavota, Bach; Muchacha en el jardín, Monpou; Malagueña (D'apres Goya), Sarasate; Preludio y muerte de Isolda, Wagner; Ave María, Schubert; Canción triste, Duparc; Sacy, Mignone; Danza, Bach.

Nota: La Sinfonía inconclusa y Sacy serán ejecutadas por la orquesta solamente. En la obra de Duparc, intervendrá la soprano Clara Oyuela.

PLATEA con impuesto, $ 12.

MAÑANA, a las 18.30. Función extraordinaria No. 37 (corresponde a la suspendida en martes 23). Espectáculo lírico-coreográfico. L'ENFANT ET LES SORTILEGES, de Ravel. Con Clara Oyuela, Emma Brizzio, Consuelo Ramos, Norma Palmieri, Nilda Hofmann, Olga Chiavine. Tota De Igarzábal, Corrada Malfa, Angel Mattiello, Víctor Bacciato, Alvaro Bandini, Carlos Feller, Carlos Giusti, María Cherry, Rogelio Baldrich. Director: JUAN EMILIO MARTINI. SINFONIA CLASICA, ballet de Prokofiev. Con Mercedes Quintana, Víctor Ferrari, Enrique Lommi, Ciro Di Pardo, Esmeralda Agoglia, Catalina Cresta, Villar Eleta. Concierto de baile. LE JONGLEUR, ballet de J. S. Bach. Con Mercedes Quintana, Irina Borovski y cuerpo de baile. Décorados de Ricardo J. Conord. Coreografía de Mercedes H. Quintana. Director: ROBERTO KINSKY.

PLATEA con impuesto, $ 5. Paraíso, $ 1. Las localidades adquiridas para el día martes 23, son válidas para esta función.

NACIONAL DE COMEDIA — Libertad 815. 41-2224. Dirección: DE ROSAS.

5 ULTIMOS DIAS 5

LA HISTORIA SE REPITE...

62 REPRESENTACIONES 62

Hoy, vespertina 18.15 y nocturna a las 22: LA HISTORIA SE REPITE, de Pedro E. Pico, a cargo de B. Podestá, Fregues, Cornaro, De Angelis, Gamboa, Dupré, Giusti, Corradi, Vázquez Vigo, da Passano, Moabro, Pocovi, Bordoni y Duggan. Platea, $ 2, platea balcón, 1, tertulia, 0.70, paraíso, 0.40. Jueves 25, estreno: TIERRA EXTRAÑA, de Roberto Alejandro Vagni.

MUNICIPAL — Corrientes 1530. U. T. 35-8611. Hoy, a las 18.30 y 22, gran éxito, 110 representaciones:

LA VIUDA ASTUTA

3 actos y 12 cuadros de CARLO GOLDONI, traduc. de Pedro E. Pico. Con Irma Córdoba, Carlos Perelli, Florindo Ferrario, Berta Ortegosa, Claudio Rodríguez Leiva, Helvecia Hirt, Héctor Coire, Juan Mangiante, Alberto De Salvio y un gran elenco. Mañana: LA PRESENTACION ESCENICA. PLATEA, $ 1.50, Localidades en venta para la semana.

ODEON — Esmeralda 367. 31-3633. Cía. PAULINA SINGERMAN. Hoy, vespertina a las 18.30 y noche a las 22: Una comedia alegre y brillante!... UNA CANDIDA PALOMA tres actos cómicos de Inausti y Malfatti. Localidades en venta para toda la semana.

ARGENTINO — Cía. DE ZARZUELA ESPAÑOLA. PRECIOS POPULARES. A las 18.15: LA VIEJECITA y LA CORTE DE FARAON. A las 21.45: debut del barítono español JOSE EBRI con: LUISA FERNANDA. B. Mitre 1448. 38-4688.

SMART—Corrientes 1283, 35-2592. UN VERDADERO SUCESO TEATRAL! Hoy, 18.30 y 22 hs., grandioso éxito de la Cía. LUISA VEHIL en la deliciosa comedia de A. de Benedetti, versión de N. Olivari: 30 SEGUNDOS DE AMOR. Platea alta, tarde o noche, $ 1.60.

AVENIDA — Av. de Mayo 1224. (38-2295). Hoy, 18.30 y 22 hs., CARMEN MAMA, famosa bailarina gitana y su elenco presentan hoy y mañana, por última vez: EL EMBRUJO y ROMANCE DE BANDIDOS. Viernes 26, a las 22, CAMBIO TOTAL DE PROGRAMA, con los estrenos TIEMPOS GOYESCOS (Madrid del 1830), INSPIRACION DEL BOLERO DE RAVEL y BODA GITANA EN SEVILLA. Localidades en venta.

ASTRAL — "Espectáculos Gallo". 35-1707, Corrientes 1639. Cía. ENRIQUE SERRANO con Alicia Barrié, Alberto Bello, A. Arneodo, N. Montsé, R. Onetto, Castrito, J. Renato y E. Colomer. HOY, 18.20 y 22 hs. ¡Gran éxito cómico! 215 rep. VIEJO VERDE (incon. p. menores). de Pondal Ríos y C. Olivari. Dir. Esteban Serrador. Loc. en venta p. la semana.

COMEDIA—Paraná 426, 35-0226. Cía. BERTA SINGERMAN. Gran elenco. Exito clamoroso. Hoy, 18.30 y 22: LA SALVAJE, Anouilh. Magnífica labor de BERTA SINGERMAN. Loc. hasta el domingo.

EL NACIONAL — Corrientes 960, (35) 0816. Hoy, 18.30 y 22 hs., Narciso Ibáñez Menta presenta a S. Gómez Cou, F. Alvarez, S. Roth y un gran elenco, en otro gran espectáculo: **Jacobowsky y el coronel** (noticioso atrasado), de F. Werfel (autor de **Bernadette**). Local, hasta el martes 30.

CASINO — Maipú 336. (31-3500). Ivo Pelay pres. Cía. Rev. cómicas ALBERTO ANCHART-SEVERO FERNANDEZ con T. Carlú, A. Regina, I. Hernández, ALBERTO CASTILLO con su org. típica, Ch. Luna, Paredes, Orloff. Hoy 18.30 y 22.30: **No hay paz sin olivo! 21.20 Se vienen las elecciones.** Entr. gral a plat $ 1

COMICO — Corrientes 1280, (35-2108). LOLA MEMBRIVES y su gran compañía, protegidas por la presencia del ilustre JACINTO BENAVENTE, premio Nobel. 18.15 y 22, con asistencia del autor: TITANIA, nueva comedia de Benavente, escrita para su genial intérprete; un espectáculo deslumbrante de éxito clamoroso.

BUENOS AIRES—Corrientes 1753. 35-5650. Cía. Luis Arata. Direc. A. Cunill Cabanellas. Hoy, 18.30 y 22 hs., grandioso éxito: **Tristes amores.** Gran interpretación de Arata. Bolet. desde las 10.30 hs.

POLITEAMA — 1478 Corrientes, (38) 5214. VIERNES 26, 22 hs., presentación Cía. cómica JOSE RAMIREZ con VIEJO, ZORRO Y CALAVERA. Platea, $ 2. En venta.

ATENEO—Paraguay 918, y Suipacha. U. T. 31-2858. Cía. de revistas cómicas y vodeviles musicales SARITA RIVERA con Susy Derky, Nené Cao, Jesús Gómez, Tito Climent, gran elenco. Dir. Camacho García. A las 21.20, la revista: PRIMAVERA... SIN POLITICA. Vermouth 18.45 y noche 22.30, un vodevil musical: SI MI MARIDO SUPIERA LO QUE HAGO. Publ., $ 1.50. (No aptas p. menores).

EMPIRE (TEATRO INTIMO) — Victoria 1934. 47-8770. ¡Dirección ARMANDO DISCEPOLO. HOY, a las 22 horas, presentación de JUAN JOSE MIGUEZ, AIDA ALBERTI, NORMA CASTILLO con HECTOR MENDEZ y CARLOS BELLUCCI, con el ESTRENO de CAPITAN RICHARD, DE FILADELFIA, de CHRISTOVAM DE CAMARGO. Boletería desde las 10 horas. Localidades en venta para toda la semana.

Pte. ALVEAR — Corrientes 1659. (35-6976). Dir. Emp. P. E. Carcavallo. Cía. Arg. de gr. espect. musicales FRANCISCO CANARO con A. Vignoli, L. Zárate, R. Tofa, A. Biazzo y O. Villa. 18.20 y 22: 136 REPRESENT. de: EL TANGO EN PARIS, comedia de E. GARCIA VELLOSO. Ver. de I. Peluy; con música de Canaro y Moros. Vem. o noche! Plat., $ 3. Publ., $ 2. Tert., $ 1.

LICEO — Rivad. y Paraná, 38-4291. Hoy, 18.30 y 22 hs., clamoroso éxito: LA BARCA SIN PESCADOR, bella comedia de A. Casona notablemente interpretada por la compañía DIAZ - COLLADO con ANA LASSALLE y un gran elenco. Adquiera loc. con anticipación. Se agotan.

MAIPO — Esmeralda 443. (31) 3882. CIA. ARG. DE GRANDES REVISTAS. ULTIMOS DIAS. 18.30 y 22.30: ¡VAMOS A CANTAR LAS CUARENTA! 21.20: ¡ESTA POR SONAR LA HORA!, con Marcos Caplán, Sofía Bozán, Mario Fortuna, Fanny Navarro y Alda Olivier.

SOLIS—(23) 2721, Bdo. Irigoyen 1433. "Espectáculos Gallo". HOY 18.30 y 22: LLEGO MAMA LIBERATA, de Cossa y Alcandro. Gran creación de LEONOR RINALDI-TOMAS SIMARI y su gran elenco

VARIEDADES — Lima

ROSARIO

UNA ENTIDAD PIDE QUE SE AMPLÍE EL HORARIO DE CIERRE DEL COMERCIO

La Federación de Entidades Comerciales e Industriales de la provincia de Santa Fe dirigió una comunicación al presidente de Yacimientos Petrolíferos Fiscales, relacionada con el decreto sobre economía del consumo de energía eléctrica.

Dice la entidad que por el citado decreto se establece que todos los establecimientos comerciales de venta al públicos, ubicados al sur del paralelo 32 de la provincia de Santa Fe, están obligados a cerrar a las 18.30, entre el 16 de octubre y el 31 de marzo, y que no olvida que el propósito de previsión sustentado por dicha reglamentación, en lo concerniente a la ineludible y necesaria obligatoriedad de economizar las reservas de energía; pero a este respecto —agrega —cabe destacar que el horario oficial está adelantado en una hora, lo que, agregado a la mayor irradiación de luz solar en la temporada estival, y la característica de la edificación en las localidades de nuestra campaña, hace que la obligatoriedad establecida en el decreto se convierta en una verdadera penuria para el público consumidor.

Finalmente, dice que con la implantación de la hora de cierre para los departamentos de la provincia de Santa Fe, situados al sur del paralelo 32, a las 19.30 (para los meses de verano), se zanjarían las dificultades apuntadas, y no se desvirtuarían los términos y propósitos del decreto número 34.303.

Entre dos grupos de obreros se produjo ayer un incidente

Ayer a mediodía ocurrió en jurisdicción de la comisaría de la sección 9a. un incidente, del cual participaron dos grupos de obreros pertenecientes a los talleres de la firma ubicada en la calle Cafferata 610.

Waldino Cáceres, argentino, de 26 años, y algunos compañeros con los que transitaba por la calle Castellanos, fueron encarados al llegar a la esquina de Tucumán por otro grupo de trabajadores del mismo establecimiento que se hallan en huelga. Cáceres fué golpeado violentamente por los atacantes, y al caer recibió puntapiés que lo hirieron de consideración. Los huelguistas fugaron en seguida.

La víctima acusó a Ramón Ferreyra y a la obrera Inés Busaca, quien, según manifestó, incitó a los agresores. Los acompañantes de Cáceres sufrieron lesiones de poca importancia.

Los estudiantes de Ciencias Médicas celebraron asamblea

En el anfiteatro central de la Facultad de Ciencias Médicas, Farmacia y Ramos Menores tuvo efecto una asamblea de estudiantes de la referida casa. Durante el transcurso de la misma, después de prolongado debate, se adoptaron las resoluciones de pedir la entrega del poder a la Corte Suprema de Justicia de la Nación; reclamar el levantamiento del estado de sitio; exigir el inmediato procesamiento de los responsables de los últimos sucesos, y la disolución de la Policía Federal, y censurar a quienes colaboran con las autoridades de facto.

Por otra parte, se formuló una declaración referente al intento de separar a la clase obrera del estudiantado. Expresa la misma "que la reforma universitaria, con su profundo contenido social, se identifica con los sentimientos e inquietudes del pueblo"; que los estudiantes, unidos a la clase obrera, bregan por una efectiva justicia social que provea al bienestar integral, pero amparado por la libertad y la independencia gremial. Agrega que los estudiantes nunca negaron su colaboración y apoyo a la clase trabajadora, pero que es necesario ponerlos alerta contra la demagogia. Reclaman después la decisión unida del pueblo, para luchar por una verdadera justicia social, pero resguardada por la Constitución y la ley.

A un partido político se le devolverán objetos de su pertenencia

A las autoridades del comité departamental de la Unión Cívica Radical, comité nacional, les fueron entregados por la División de Investigaciones los libros, registros de afiliados, escudos, símbolos, insignias y otros objetos secuestrados en oportunidad de darse aplicación a las disposiciones del decreto de fecha 31 de diciembre de 1943, sobre disolución de partidos políticos.

Se estaría por esclarecer un crimen cometido en Alcorta

La policía de Alcorta detuvo a Germán Noriega, argentino, de 23 años; a Martín Quinteros, de 56, y a un hijo de éste, de nombre Miguel Angel, de 15 años, por considerarlos implicados en el crimen de que fué víctima Salvador Fortunato (a) El Turco Marcos, hecho ocurrido hace varios días. Noriega, que es el que está más seriamente comprometido, niega tener participación, pero Quinteros dice que actuó de "campana" a pedido de aquél. Noriega inculpa del asesinato a Tomás Ferreiro Fernández, pero éste hace tiempo que desapareció de Alcorta. El móvil del crimen parece que fué el robo, pues la víctima varios días antes había recibido una suma de dinero.

Se reunirán los patronos de sastrerías

Hoy efectuará asamblea la Asociación Patrones Profesionales de Sastrerías, con objeto de considerar diversos asuntos, entre ellos el nuevo decreto sobre rebaja en los artículos de vestir y tarifas para los obreros a domicilio.

Audición poética

En el Centro Asturiano dará hoy una audición poética el poeta boliviano José Vicente Flores, quien declamará poesías de Almafuerte, Manuel Lugones, Pablo Neruda, F. García Lorca, Miguel Hernández, Luis Chamizo, Flores Jordán, Domingo Zerpa y otros.

Sociales

Un grupo de amigas de la Srta. María Angélica Copello Ortega le ofrecerá mañana una demostración, con motivo de su próximo casamiento.

—En la Catedral será bendecido mañana el matrimonio de la Srta. Ana María Saccone Llobet con el Sr. Roberto Uranga Palencia. Serán padrinos las Sras. Ema Llobet de Saccone y María Amelia Uranga de Casas, el Dr. Santos J. Saccone y el Sr. Máximo Uranga. En el acto civil serán testigos la Srta. Elvira Uranga, el Dr. Federico M. Llobet y los Sres. Jorge F. Saccone y Eduardo y Marcelo Uranga.

—En la iglesia de San Bartolomé será bendecida hoy la boda de la señorita Ana Gibbons Paúl con el Sr. Marcelo Larguía Escobar.

—El 27 del actual se concertará el compromiso de la Srta. María Angélica Olcese Torres con el ingeniero Guillermo F. Moller Sanguinetti.

—Se ha formalizado el compromiso de la Srta. Elida Piñeyro con el señor L. Benito Carrando.

—Un grupo de amigas de la señorita Isabel Landis hizo oficiar una misa con motivo de su próximo casamiento.

—En la capilla del Hospital de Caridad se ofició una misa en sufragio de Da. Catalina Cánepa de Castagnino.

—En la Catedral se ofició una misa por el alma de la Srta. Angela Guesalaga.

—Profunda pena causó en ésta la noticia del fallecimiento de Da. Blanca L. Godoy de Baraldo Victorica, acaecido en la Capital Federal.

ROSARIO — Espectáculos

Teatros—Odeón: Cía. española de comedias Quiroga - Canales. A las 18.15 y 21.45, "Yo tengo 17 años". **La Comedia:** Cía. argentina de comedias de Pepita Serrador. A las 18.15 y 21.45, "Presidio". **Cinematógrafos—Palace:** "La vanidosa". **San Martín:** "Noche de locuras". **Broadway:** "Fantasía". **Imperial:** "Sor Clotilde". **Capitol:** "No me hables de amor". **Monumental:** "Mentirosa incorregible". **Heraldo:** Continuado de noticiarios y dibujos. **Apolo:** "Una mujer comprometida". **Urquiza:** "Falsos patriotas". **Real:** "Fuego en la montaña". **Rex:** Continuado. **América:** "Hay que casar a Paulina". **Star:** "Una mujer sin importancia". **Lux:** "Vida contra vida".

SANTA FE

EN BOSQUES DEL CHACO Y SANTIAGO DEL ESTERO SE HA PRODUCIDO FUEGO

SANTA FE, 23.—Informaciones recibidas del territorio nacional del Chaco hacen conocer noticias con respecto a los incendios que se han producido en los últimos días de la semana anterior en los bosques entre Santiago del Estero y dicho territorio. El siniestro de mayor importancia estalló en montes cercanos al ramal K. 12 del Ferrocarril Central Norte, cerca de la estación El Caburé, en la provincia de Santiago del Estero. El fuego se había producido por circunstancias fortuitas, desde hace varios días, aunque permaneció sin mayores alternativas hasta el sábado y domingo, en que sopló fuerte viento que avivó las llamas, extendiéndose las mismas rápidamente. El fuego amenazó a los montes cercanos a la estación El Caburé y a la población, favorecido por el viento y la sequía, pero también encontró algunos obstáculos naturales que permitieron que los equipos de auxilio destacados por las autoridades ferroviarias de Monte Quemado, Sáenz Peña y por la gobernación del territorio del Chaco, ayudados por la población, pudieran impedir que se propagara el fuego extinguiéndoselo después. No se tienen noticias concretas acerca de los daños y se cree que hay algunos heridos por el fuego y algunos accidentados, como también que los daños serían de consideración. Aun no se puede penetrar en los montes donde hubo fuego con el objeto de comprobar las causas del siniestro. En el obraje del Ferrocarril Central Norte Argentino, en Los Frentones, territorio del Chaco, también estallaron incendios, pero de menor importancia que el de El Caburé.

El incendio en Los Frentones

Presidente Roque Sáenz Peña (Chaco), 23.—El incendio de bosques fiscales en Los Frentones abarca una extensión de dos kilómetros de fondo por uno y medio de ancho, y han ardido ya muchas maderas trabajadas y otras sin elaborar. Varias familias de hacheros perdieron sus viviendas y enseres al huir del fuego, y dos mujeres y tres niños sufrieron quemaduras de consideración. En ese obraje trabajan 1000 obreros, de los cuales 500 se hallan ocupados en la lucha contra el fuego, que es extremadamente dificultosa debido a la falta de agua. El viento y el calor, 44 grados, favorecen el incendio y muchos animales han muerto abrasados por las llamas.

POR LOS CAMINOS DEL MUNDO

Donde se habla del "fantasma de Pepper"

Por diez centavos cualquier persona puede obtener uno de los boletines publicados por la Oficina de Patentes de los Estados Unidos, para saber cómo asierra un prestidigitador a una dama en dos partes, cómo hace aparecer un esqueleto en un gabinete vacío, cómo carga un cañón con una muchacha y lanza el proyectil y lo deja colgado de un cable cerca del techo. El boletín lo explica todo. Como muchas de las triquiñuelas de los ilusionistas se fundan en aparatos patentados, el público puede practicarlas si tiene la paciencia de proveerse del correspondiente equipo. La Oficina de Patentes de la Unión ha clasificado y explicado el desarrollo de 272 juegos de prestidigitación. Tales juegos no son nuevos ni lo eran cuando fueron patentados. Pero los aparatos que permitían hacerlos han experimentado perfeccionamientos. El primero y más importante aparato de prestidigitación que haya sido patentado fué ideado en Inglaterra, durante el año 1863, por cierto profesor Pepper, del Instituto Politécnico de Londres. Era conocido con el nombre de "El Fantasma de Pepper". Exigía un gran espejo colocado en un ángulo tal que reflejaba un foso iluminado o un escenario mas bajo. Los actores aparecían detrás del espejo —invisible para el público— mientras otros artistas, que hacían las veces de fantasmas o esqueletos, ocupaban el lugar de aquéllos en el escenario encubierto, situado enfrente del espejo y debajo de él. Cuando se encendían las luces en el foso se obtenía el resultado deseado, es decir, el de "asociar en el mismo escenario a uno o algunos fantasmas con uno o algunos actores vivos de tal modo que trabajaran de consuno".

El más frío

En Wright Field funciona el laboratorio más frío del mundo, donde son sometidos a prueba los motores de aviación construidos para los aeroplanos del ejército norteamericano. En cuatro grandes cámaras de muros de acero reina permanentemente una temperatura de 80 grados centígrados bajo cero. A tal temperatura los investigadores del ejército pueden congelar un cilindro de gasolina común. Este laboratorio fué construido para probar todas las piezas del equipo que permiten componer un motor de aviación. El calor de éstos, una vez puestos en funcionamiento, es disipado por medio de ventiladores. Las dos cámaras más grandes miden 11 metros de longitud por 5 de anchura, y en ellas la temperatura tarda diez y seis horas en descender a 80 grados centígrados bajo cero. Los obreros que trabajan en dichas cámaras usan trajes eléctricamente calentados.

Museo Edison

Dearborn, ciudad de Michigan, cuenta desde hace algunos años con un museo original: el reconstruído Laboratorio Edison, en el que se reproduce en sus menores detalles el famoso lugar donde el sabio realizó algunos de sus más grandes descubrimientos. Allí se conservan los facsímiles del primer fonógrafo y de la primera lámpara incandescente, así como también algunos de los principales aparatos y objetos utilizados por Edison en sus trabajos. Hasta hace pocos años, este Museo era dirigido por Mr. Francis Jehl, último sobreviviente del pequeño grupo de ayudantes que acompañaron al Mago de Menlo Park durante las cuarenta horas que se mantuvo encendido el filamento incandescente de la primera lámpara eléctrica, los días 20 y 21 de octubre de 1879.

Estimula el crecimiento

Puede ser estimulado el crecimiento de los árboles recién plantados desparramando cierta cantidad de avena alrededor de sus raíces antes de cubrirlas. Luego se vierte en ellas una cierta cantidad de agua y se rellena el hoyo con tierra fértil. Una vez que la avena ha germinado, sus tallos mueren muy pronto y se corrompen, y forman así un rico abono.

"¡Bah! ¡Un sabio menos!"

Pródigo en episodios graciosos fué el nacimiento de la egiptología durante la expedición de Napoleón, en la cual figuraban muchos sabios. Los soldados franceses, dice Jean Marie Carré, no se explicaban la presencia de dichos sabios en el ejército, y llegaron hasta mostrarles su desprecio. A los peores nativos comenzaron a apellidarlos "sabios". Cierto día, el jefe de un destacamento, ante un ataque repentino del enemigo, se irguió y vociferó esta orden sorprendente sin el menor asomo de malicia:

—¡Los asnos y los sabios en el centro!

Después de la batalla de Sedment, cerca de Béni-Souef, el egiptoólogo Denon sufrió un accidente que estuvo a punto de costarle la vida: al pasar al galope cerca de un soldado, éste, confundiéndolo, lo atacó a hirió con su bayoneta. Y al verlo postrado en tierra, poco menos que agonizando exclamó:

—¡Bah! ¡Un sabio menos!

Entre estos y otros episodios nació la egiptología.

MODAS — DOS MODELOS PARA COCKTAIL

Por BIYINA KLAPPENBACH

(Para LA NACION)

1. — Vestido en crêpe de seda blanco con adorno de puntilla negra. Faja de tafetas negro. Sombrero de paja gruesa y flores de organza negra con centro amarillo

2. — Vestido de crêpe de seda beige. Cinturón color ladrillo, en terciopelo. Sombrero negro, adornado con tul. Guantes negros

GRAFODRAMAS

Por Luis J. Medrano

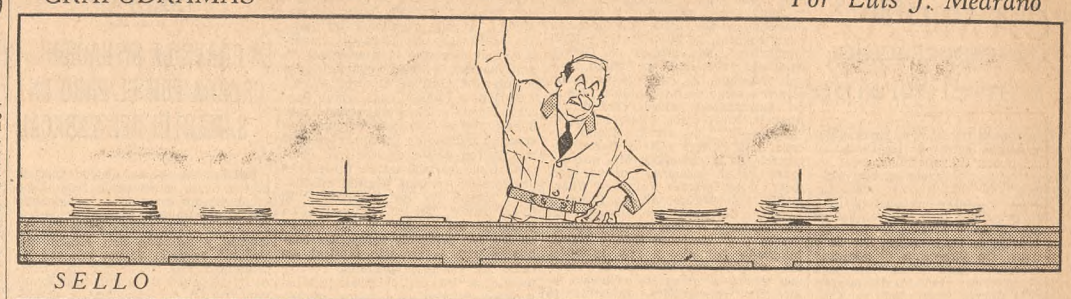

SELLO

Apricot BOLS

LICORES DE CALIDAD INVARIABLEMENTE MANTENIDA DURANTE MAS DE 3 SIGLOS

Pruebe otros gustos exquisitos: MENTA (blanca o verde) PRUNELLE, CURACAO, LICOR DE ORO

Y 30 especialidades más.

Casa LAZARO COSTA

Servicios de calidad

Callao y Santa Fe — Rioja 280

SEPELIOS

✝ **JUAN BAUTISTA IRIBARREN,** q. e. p. d., falleció el 23 de octubre de 1945, confortado con los auxilios de la santa religión y la bendición papal.—Sus hijos Celma S. I. de Repetto, Carlos A. y María Amalia Iribarren; su hijo político Guillermo Repetto; sus hermanos Juan, Urbana Inés, Miguel y Fernando Iribarren; sus hermanas políticas Graciana Montero, Juana Arbelbide y Noemí Chuburu; su nietito Guillermo A. Repetto; primos, sobrinos y demás deudos invitan a sus relaciones a acompañar sus restos al cementerio del Oeste hoy miércoles 24 a las 10.30.—Casa mortuoria, Gallo 757.—Casa Iribarne, Callao 416 y Paraguay 3647|57. S

✝ **ROSA POMPONIO Vda. DE DI PIETRO,** q. e. p. d., falleció el 23 de octubre de 1945, confortada con los auxilios de la santa religión y la bendición papal.—Sus hijos Rita di P. de Bevilacqua, Berta, Elena di P. de Gaetani, Ana, Dr. Arturo, Nicolás y Blanca di P. de Tagnochetti; sus hijos políticos Victoria Lanzetta, Juan Bevilacqua, Gustavo Gaetani, María Esther Piola, Ercilia Josefa Zagari y Osvaldo Tagnochetti; nietos, bisnieto, hermanos políticos, sobrinos y demás deudos invitan a sus relaciones a acompañar sus restos al cementerio del Oeste hoy miércoles 24 a las 10.30.—Casa mortuoria, Gallo 757.—Casa Iribarne, Callao 416 y Paraguay 3647|57. S

✝ **CATALINA SALAZAR DE DE LA HERA,** q. e. p. d., falleció el 23 de octubre de 1945, confortada con los auxilios de la santa religión y la bendición papal.—Sus hijos Joaquín Daniel, Rubén D. y Selva Belén de de la Hera; sus nietos Daniel Gustavo y Ana Inés; sus hermanos Juana S. de Escarrá, Carmen S. de Campo, Nicolasa S. de Otero, María S. de Vivanco, José y Alfredo; sus hermanos políticos Víctorio Campo, Eduardo Otero, Angel Vivanco, Socorro Funes de Salazar y Francisca Egaña de Salazar; su futura hija política Hortensia Cresta, sobrinos, primos y demás deudos participan a sus relaciones que sus restos fueron trasladados a Bolívar, F. C. S., para ser inhumados en el cementerio local hoy miércoles 24. —Casa de duelo, Acoyte 76.—Casa Lázaro Costa. S

✝ **JOSE FUMAGALLI,** Q. E. P. D., falleció el 23 de octubre de 1945, confortado con los auxilios de la santa religión y la bendición papal.—Sus hijos políticos Sara Julia C. de Fumagalli, Violeta A. de Fumagalli y Roberto Jasinski; sus nietos Martita Beatriz Fumagalli y Gustavito Jasinski; su hermana Sor María Victoria (ausente) y demás deudos invitan a sus relaciones a acompañar sus restos al cementerio del Oeste hoy miércoles 24 a las 16.—El cortejo fúnebre partirá del velatorio, Yatay 360.—Casa de duelo, Palpa 2596. — Casa Lázaro Costa. S

PARTICIPACIONES

✝ **CARLOS P. BAZET,** Q. E. P. D., falleció el 19 de octubre de 1945, confortado con los auxilios de la santa religión católica y la bendición papal. —Su esposa, María Luisa Mottino; sus hijos Carlos Pedro y Julia Elena; su señora madre, Julia Sauberan de Bazet; su señora madre política, Josefa Acosta de Mottino; sus hermanos Julio, María Luisa, María Elena Bazet de Queirolo y Alberto; sus hermanos políticos, tíos, primos, sobrinos y demás deudos participan su fallecimiento y que sus restos fueron inhumados el día 20 en el cementerio de Chabás. F. C. C. A. P

✝ **INGENIERO CARLOS FEDERICO KRAG,** q. e. p. d., falleció en la paz del Señor el 19 de octubre de 1945. —Su esposa, sus hijos, sus hijas políticas, su nieta y demás deudos participan a sus relaciones su fallecimiento y que sus restos fueron inhumados en el cementerio del Oeste.—Casa de duelo, 5 de Julio 177, Vte. López.—Casa Sierra. P

✝ **SARA DOMECQ GARCIA,** Q. E. P. D., falleció el 22 de octubre de 1945, confortada con los auxilios de la santa religión. — Su padre, Manuel Domecq García; su tía María Eugenia Domecq García; su hermana Eugenia Domecq García de Forn; su hermano político, Dr. Jorge Forn; sobrinos, sobrinos nietos y demás deudos participan su fallecimiento y que sus restos fueron inhumados en el cementerio del Norte el martes 23 de octubre de 1945.—Casa de duelo, Bustamante 2968.—Casa Iribarne, Callao 416 y Paraguay 3647|57. P

✝ **MARGARITA DE ARIZABALO DE RUIZ,** q. e. p. d., falleció el 21 de octubre de 1945, confortada con los auxilios de la santa religión y la bendición papal.—Sus hijos Dr. Carlos E. Ruiz, Margarita Ercilia, Alejandro S. y Noemí Ruiz de Ritzer; su hijo político Teniente Coronel Luis A. Ritzer; su futura hija política Haydée Ulibarría Palacios; sus nietos, sus hermanos Jacinta de Arizabalo y Guadalupe de Arizabalo de Silvano; su hermana política Arminda Páez de Arizabalo, sobrinos, primos y demás deudos participan a sus relaciones el fallecimiento y que sus restos fueron inhumados en el cementerio del Norte el lunes 22. —Casa Spallarossa, Corrientes 2180, esq. J. E. Uriburu. 17846 P

✝ **EMMA CLIGNY DE FERRARI,** Q. e. p. d., falleció el 22 de octubre de 1945, confortada con los auxilios de la santa religión y la bendición papal. —Sus hijos Domingo R., Emma L. R., Narcisa A., mayor Enrique P., Sara M. e Irene M. F. de Rufino; hijos políticos, nietos y demás deudos participan su fallecimiento y que sus restos fueron inhumados ayer 23 en el cementerio de Luján. F. C. O.—Casa de duelo, Campichuelo 351, Capital.—Servicio Casa Vivado y Carimatto, Lavalle 310, Luján, F. C. O.; en Bs. As., Rivadavia 8434 y Av. Fco. Beiró 3876. P

AGRADECIMIENTOS

✝ **HECTOR A. COPELLO,** Q. E. P. D., falleció el 4 de octubre de 1945. —La familia agradece intimamente las expresiones de condolencia recibidas.

✝ **LUIS BRUNO,** Q. E. P. D., Falleció en Rosario de Santa Fe el 8 de septiembre de 1945, confortado con los auxilios de la santa religión y la bendición papal.—Su familia agradece intimamente a sus relaciones las expresiones de condolencia recibidas.

MISAS Y FUNERALES

✝ **MARIA LARRIEU Vda. DE CAPDEVILLE,** q. e. p. d., falleció el 23 de octubre de 1944, confortada con los auxilios de la santa religión y la bendición papal. — Su hijo Próspero Luis; su hija política Septimia R. de Capdeville; su hermana política Alix Capdeville de Dupeyron; sus nietas Alicia M. C. de Dillon, Luis A. Capdeville y Haydée C. de Quintela; sus nietos políticos Miguel A. Dillon, Emma Goenaga de Capdeville y Roberto Quintela; sobrinos, bisnietos y demás deudos invitan al funeral que por el eterno descanso de su alma se oficiará en la basílica de Nuestra Señora de Buenos Aires hoy miércoles 24 a las 10.—Gaona 1730. MF

✝ **MARIA LARRIEU Vda. DE CAPDEVILLE,** q. e. p. d., falleció el 23 de octubre de 1944, confortada con los auxilios de la santa religión y la bendición papal.—El personal de la razón social Capdeville y Cía. invita al funeral que por el eterno descanso de su alma se oficiará en la basílica de Nuestra Señora de Buenos Aires hoy miércoles 24 a las 10.—Gaona 1730. MF

✝ **PEDRO ALVAREZ SAAVEDRA,** q. e. p. d., falleció el 25 de octubre de 1944, confortado con los auxilios de la santa religión y bendición papal. — Su esposa, Magdalena B. de Alvarez Saavedra; su hermana política, sobrinos, primos y demás deudos invitan a sus relaciones al funeral que por el eterno descanso de su alma se oficiará en la iglesia de San Miguel Arcángel (B. Mitre y Suipacha) mañana jueves 25 a las 10. 60543 MF v.25

✝ **PEDRO ALVAREZ SAAVEDRA,** q. e. p. d., falleció el 25 de octubre de 1944, confortado con los auxilios de la santa religión y bendición papal.—La razón social López Berdeal y Cía. y su personal invitan a sus relaciones al funeral que por el eterno descanso de su alma se oficiará en la iglesia de San Miguel Arcángel (B. Mitre y Suipacha) mañana jueves 25 a las 10. 60544 MF v.25

✝ **JOSE PULGAR,** Q. E. P. D., Falleció el 21 de octubre de 1944, confortado con los auxilios de la santa religión y la bendición papal.—Su familia invita a sus relaciones al funeral que por el eterno descanso de su alma se oficiará en la basílica de San José de Flores hoy miércoles 24 a las 10, y al traslado de sus restos a efectuarse el mismo día a las 11.30 horas en el cementerio del Oeste.—Punto de reunión: peristilo del cementerio. MF

✝ **JOSE PULGAR,** Q. E. P. D., Falleció el 21 de octubre de 1944. —La razón social José Pulgar y Cía. y su personal invitan a sus relaciones al funeral que por el eterno descanso de su alma se oficiará en la basílica de San José de Flores hoy miércoles 24 a las 10, y al traslado de sus restos y acto de descubrir dos placas recordatorias en el sepulcro, a efectuarse el mismo día a las 11.30 horas. —Punto de reunión: peristilo del cementerio del Oeste. MF

✝ **JOSE PULGAR,** Q. E. P. D., Falleció el 21 de octubre de 1944. —La firma comercial Manuel Pulgar invita a sus relaciones al funeral que por el eterno descanso de su alma se oficiará en la basílica de San José de Flores hoy miércoles 24 a las 10, y al traslado de sus restos a efectuarse el mismo día a las 11.30 horas en el cementerio del Oeste.—Punto de reunión: peristilo del cementerio. MF

✝ **MARIA M. SORIA DE BIANCHI,** falleció el 24 de octubre de 1944, confortada con los auxilios de la santa religión y la bendición papal.—Su esposo, Pedro Bianchi; sus hijos Pedro Armando Oscar Luis, José Alberto y María Nelly B. de Frizzi; sus hijos políticos Yola M. de Bianchi, Gonda B. de Bianchi y Enrique Frizzi; su futura hija política Elsa M. Halbinger; sus hermanos Luis, José y Jaime Soria; sus nietos, sobrinos y demás deudos invitan a sus relaciones al funeral que por el eterno descanso de su alma se oficiará en la parroquia de la Santísima Virgen (Gaona 2798 esq. Gavilán) hoy miércoles 24 a las 10 horas. MF

✝ **ERNESTINA QUESADA PACHECO DE GUERRERO,** q. e. p. d., falleció el 15 de octubre de 1945, confortada con los auxilios de la santa religión y la bendición papal.—Su esposo, Héctor Guerrero; sus hijos Carlos, Eleonora Guerrero de Schindler, Héctor Eduardo y Beatriz; sus hijos políticos Emma Naón Gowland de Guerrero, Alberto Schindler (h.) y Enriqueta Vivot de Guerrero; sus nietos Carlos, Susana, Héctor y Fernando; sus hermanos, hermanos políticos, sobrinos, primos y demás deudos invitan a sus relaciones al funeral que por el eterno descanso de su alma se oficiará en la iglesia de San Miguel Arcángel (B. Mitre y Suipacha) mañana jueves 25 a las 10. 60543 MF v.25

✝ **PEDRO ALVAREZ SAAVEDRA,** q. e. p. d., falleció el 25 de octubre de 1944, confortado con los auxilios de la santa religión y bendición papal.—La razón social López Berdeal y Cía. y su personal invitan a sus relaciones al funeral que por el eterno descanso de su alma se oficiará en la iglesia de San Miguel Arcángel (B. Mitre y Suipacha) mañana jueves 25 a las 10. 60544 MF v.25

✝ **JUAN HYLTON LYNCH,** Q. E. P. D., falleció el 25 de octubre de 1935. —**LORENZA VIGLIECCA DE LYNCH,** q. e. p. d., falleció el 15 de marzo de 1938, confortados con los auxilios de la santa religión.—Sus hijos Fanny Lynch de Kelly, Roberto J., Dora Lynch de Ryberg, Evelina y María Esther Lynch de Hudson; sus hijos políticos Juan F. Kelly, Susana Yvonne Catton de Lynch, Ronald J. Ryberg y Leslie Hudson; sus nietos, hermanos, hermanos políticos, sobrinos y demás deudos invitan a sus relaciones a la misa que por el eterno descanso de sus almas se oficiará en la iglesia de San Agustín (Las Heras 2560) mañana jueves 25 a las 10 horas. 60527 MF v.25

✝ **CRISANTO AYANZ,** Q. E. P. D., falleció el 2 de febrero de 1945. **LORENZA M. DE AYANZ,** q. e. p. d., falleció el 17 de agosto de 1919, confortados con los auxilios de la santa religión y la bendición papal.—Sus hijos, hijos políticos, nietos, hermana, hermano político, sobrinos, primos y demás deudos invitan a sus relaciones al funeral que en sufragio de sus almas se oficiará en la iglesia de San Miguel Arcángel el jueves 25 a las 11. v25 MF

✝ **HECTOR GANDULFO DE LA SERNA,** q. e. p. d., falleció el 21 de septiembre de 1945, confortado con los auxilios de la santa religión y la bendición papal.— Sus hijos Sara G. S. de Eguía Seguí, Héctor Pedro y Rosa Inés Gandulfo de la Serna e Ismael Eguía Seguí; su nietita Sarita; sus hermanos, hermanos políticos, tíos, sobrinos, primos y demás deudos invitan a sus relaciones al funeral que por el eterno descanso de su alma se oficiará en la iglesia de Nuestra Señora de la Piedad mañana jueves 25 a las 11 horas. v25 MF

✝ **GERARDO LAYA URRUTIA,** Q. e. p. d., falleció el 24 de septiembre de 1945, confortado con los auxilios de la santa religión y la bendición papal.—Su familia invita a sus relaciones al funeral que por el eterno descanso de su alma se oficiará mañana jueves 25 a las 10 horas. MF

✝ **DOMINGO ETCHEGARAY,** Q. E. P. D., falleció el 25 de octubre de 1944, confortado con los auxilios de la santa religión.—Su esposa, María Aída Lisboa; su hija Marcela; sus hermanos Agustín, Juan, Martín y Graciana E. de Etchebarne; sus hermanos políticos, primos, sobrinos y demás deudos invitan a sus relaciones al funeral que por el eterno descanso de su alma se oficiará mañana jueves 25 a las 10.30 horas en la iglesia de la Inmaculada Concepción de Belgrano (Obligado y Juramento). MF

✝ **VIDAL GARCIA, ADELA A. DE GARCIA,** q. e. p. d., fallecieron el 29 de octubre de 1935 y el 25 de diciembre de 1935.—En el décimo aniversario de sus fallecimientos su familia invita a sus relaciones a las misas que en sufragio de sus almas se dirán el 29 de octubre a las 9,30 horas en la iglesia parroquial de Bolívar. 17765 MF

RECORDATORIOS

✝ **ALFREDO GAGLIARDONE,** Q. E. P. D., se durmió en la paz del Señor el 24 de octubre de 1940.—En el quinto aniversario de su deceso, su esposa e hijos, con afecto invariable y recuerdo perenne, agradecen profundamente a sus relaciones y amigos las manifestaciones de afectuosa y perdurable memoria dispensadas al extinto.

COMPRO CASA o PHOTEL — U. T. 31-5605

TRAJE DE NOVIA Modelo de Ocasión. Raimunda - LIBERTAD 1071 - 44 - 5152

NECESITO entendido en radio, hable inglés, para acompañar persona varias hs., man. auto Tr. U. T. 71-0346, de 8-11 y 16-18 hs.

PIANOS COMPRO $ 100 a $ 4000, objetos varios, casa IANOVER, LARREA 366, depto. 8 47 - 9911

PIANOS - TRAJES muebles, porcelanas, máquinas, compro MANUEL CASTRO — 42 - 8588

CLUB SOCIEDADES - CLINICAS. Cobranzas cuotas mensuales CASATI - P. GOYENA 776 U. T. 60 - 1515

ACOLCHADOS Creaciones de gran estilo. Modernizamos y renovamos. Premiada fábrica CHARCAS 1365 U. T. 41 - 2152

Regio Comedor DE NOGAL TALLADO, VENDE FLIA. PRECIO $ 3.800 M|N. TELEFONO 62 - 0144

SE ALQUILA en Casa Grande (Córdoba), Villa "La Samaritana", departam. amuebl., 5 dormit., hall, com., 3 baños, coc., garage y dependencias de servicio — Tratar: SAN MARTIN 232, 1er. piso, Escr. 105

ZAPATOS USADOS SUELA GOMA CREP AL PRECIO DEL ORO COMPRO SALTA 821 — U. T. 26 - 1375 Atiendo todo el día y voy a domicilio

EL CUARTITO MONTEVIDEO 1023. Talleres de la Sociedad de Beneficencia Hermanas de Dolores. Exposición y venta de los trabajos de lencería, bordados a mano y a máquina, mantelería, bebés, telares, etc. Se reciben encargos. PRECIOS MODICOS

VENDO AL OESTE Importante establecimiento agrícolo-ganadero, no acepto interm. C. C. C. 3623

NEGOCIO DE OCASION aguamarina grande, lindísima, adornada con brillantes, se vende. Espléndido empate de capital o para riquísimo regalo! BOLIVAR 160, Dept. 227 Sr. HERCULES

AUTOMOVILES WILLYS, 38|42. PLYMOUTH, 40|41. DODGE, 40|41. CHEVROLET, 40|41. DE SOTO, 42. FORD 38|41. FIAT 38. LUTTERAL, CHAPMAN y Cía. Cerrito 702 — Fac. pago

PISTON WINDSOR nuevo, con sordina, vendo U. T. 70 - 8828

TAQUI-DACTILOGRAFA (fo) correspondencia inglesa, práctica. Dar. amplias referencias y pretensiones CASILLA CORREO 2188

TESORO DE LA JUVENTUD los 20 tomos perfectísimo estado, vdo. SAN JUAN 1065 — T.: 23 - 8457

Bañaderas, Lavatorios juegos en colores, sanitarios, ocasiones en averías, vendo — RIVADAVIA 2199

COMPRO BRILLANTES ALHAJAS, PLATINO, ORO Consulte antes de vender. - U. T. 35-8975 TUCUMAN 887

CORCHOLINA para volantes, sierras, Hojas 1.80 largo 40 mm. ancho, $ 1,75; 50 mm., $ 2,05. Hay todas medidas Av. Fco. BEIRO 2945 — U. T. 50-0166

DURAZNOS tempranos, vendo producción 20.000 plantas en LOBOS, F. C. S. Revisar con chauffeur Juan Mateo — 41-4415

HELADERA ELECTRICA WESTINGHOUSE tamaño mediano se vende, verla PERU 545

CRUCERO RAPIDO DOBLE CABINA urgente, vdo.; líneas modernas, motor marino, estado impecable, $ 27.000 U. T. 38 - 9296

GUADAÑADORAS "ALFA" Tenemos una partida a despacho en Aduana, que estará disponible en estos días. Solicite detalles y precios sin demora ALFA - LAVAL Soc. An. Importadora CHACABUCO 599 Buenos Aires

DACTILOGRAFA práct. se precisa, arg., soltera, 19 a 24 años, domicilio capital, pref. con experiencia fichero, etc., $ 100 empezar. Presentarse de 8 a 11 ó de 14 a 17 hs. SARMIENTO 3401

MAYORDOMO experiencia explotación mixta, amplias referencias, se ofrece, J. R. CASILLA CORREO 3320

PIANO COMPRO PAGO $ 500 a $ 3000 U. T. 78 - 6183

TRAJES - VESTIDOS adornos, porcelanas, cristalerías, antigüedades y todo obj. de valor compro, tasación a domicilio. JOHNNY, 44 - 9365

CADENA PULSERA de oro, con adornos, extraviada anteayer lunes en trayecto de Posadas y Libertad hasta Charcas y Florida. Dirig.: LIBERTAD 1613, piso 4o. Gratificaré

MAR DEL PLATA vendo o alquilo casa baja, apto transformar en hotel, 5 c. Casino, 6 dormit., 2 baños — 31 - 7116

VENDEDOR LANAS práctico y vinculado en plaza, necesitase para casa consignataria importante; por carta con referencias y pretensiones. CASILLA CORREO 3307

Packard 41, Convert. Club 6 cilindros, con radio, muy nuevo y gomas con 1000 Kms. de recorrido, vendo SANTA FE 1536

¿Su Radio Funciona Mal? Talleres Norte le facilitará una mientras arregla la suya. Tenemos la lámpara de radio que Ud. busca — Pueyrredón 1799 U. T. 41 - 6641 y 41 - 5815

INDUSTRIA o DEPOSITO frente a 2 calles, fracción 4000 v|c., galpón, casa habitación, fuerza motriz, desagüe industrial, playa, báscula, vendo ESPINOSA 760

VERANEO INFANTIL campo, sol y mar. Parque "El Sosiego", Mar del Plata. Vacaciones ideales reuniendo los beneficios de playa y campo para niños de 3-12 años. Enseñanza de idiomas. Gimnasia. Deportes. Equitación. Casa recién edificada INSTITUTO LANGE LEY CANNING 2862, Bs. As. - 71-7012

COMPRO TERRENO 5.000 m. c. Para industria, máximo a 4 Km. Congreso. Por carta a: A. N. ECHEVERRIA 1509

INVERNACULOS - DESARMABLES Se vende — Dirigirse: MONTEVIDEO

CAMBIOS Y NEGOCIOS EN TITULOS, CEREALES Y OTROS PRODUCTOS

GIROS SOBRE EL EXTERIOR

Precios en m|l. fijados por el Banco Central.

MONEDAS	CIERRE Compr.	VENDEDORES 15 por £. Cierre	VENDEDORES 17 por £ Cierre
1 libra esterlina	13.50	15.—	17.—
100 dólares	335.82	373.13	422.89
100 pesetas	30.67	34.08	38.62
100 francos suizos	78.01	87.39	99.04
100 dólares canad.	304.97*	338.83	384.03
100 coronas suecas	81.22	90.24	102.27
100 escudos portug.	13.80	15.33	17.38
100 pesos mexicanos	69.24*	76.93	87.19

CAMBIOS - MERCADO LIBRE

100 dólares	$ 403,50
100 francos suizos	" 94,25
100 dólares canad.	" 365,—
100 escudos portug.	" 16,65
100 coronas suecas	" 97,75
100 uruguayos	" 227,75
100 cruceros	" 21,10
1 libra (cir. 191)	" 16,22

Para todos los billetes de bancos extranjeros la cotización del Banco de la Nación es convencional.

(*) Precio nominal.

FUE DE CONSIDERACION EL MOVIMIENTO BURSATIL

La plaza, que se presentó deprimida, quedó al cierre con mejor tono

Sin alcanzar la importancia de las operaciones del lunes, las de ayer fueron de consideración, desarrollándose al principio en un ambiente muy pesado, pero mejorando más tarde, para cerrar los precios sostenidos. En total se operó por $ 8.858.827,27 moneda legal, nominales, correspondiendo $ 1.552.000 a los títulos hipotecarios, $ 4.724.000 a los fondos públicos y el resto a los papeles comerciales e industriales, de los que se vendieron 980 obligaciones y 42.572 acciones. El detalle es el siguiente:

Cédula Hipotecaria Argentina

	Cantidad	Menor	Mayor	Cierre
A	158.000	101,80	102,—	101,80
B	160.000	101,10	101,20	101,10
C	79.000	100,90	101,—	100,90
D	84.000	100,50	100,80	100,50
E	188.000	102,60	102,80	102,80
F	209.000	101,80	102,—	101,80
G	52.000	101,80	102,—	102,—
H	7.000	—	—	101,80
K	81.000	100,70	100,80	100,70
L	145.000	102,20	102,30	102,20
M	122.000	101,80	102,—	101,80
4ª	9.000	—	—	101,—

Crédito Argentino Interno

A	129.000	—	—	95,60
B	368.000	94,70	94,80	94,70
C	290.000	94,30	94,50	94,50
D	297.000	95,20	95,30	95,30
E	470.000	94,20	94,40	94,40
F	175.000	—	—	94,60
1942	50.000	—	—	94,90
1943|83	27.000	—	—	94,70
1943|84	223.000	94,50	94,60	94,60
3 ½ %	1.044.000	83,90	84,10	84,—
3 %	122.000	—	—	94,80

Bonos del Tesoro

De 2 % %:				
1942|45	500.000	—	—	100,51

Títulos Municipales y Provinciales

	Cantidad	Apert.	Cierre
Emp. Mun., A.	20.000	—	99,90
Emp. Mun., B.	27.000	—	100,50
Emp. Mun., C.	20.000	—	100,10
Emp. Mun., D.	4.000	—	99,90
Emp. Mun. 1944	31.000	—	94,50
Emp. Mun. 1945	40.000	93,60	93,50
Pav. 11.593, 14ª	12.000	—	100,40
Dda. A. Bs. As.	231.000	—	99,70
Dda. B. Bs. As.	252.000	—	100,30
Pavim. Bs. As.	26.000	—	100,—
E. 2 ½ %, Tuc.	5.000	—	60,50
E. Mun. Córdoba	44.000	—	99,60
P. Obr. Córdoba	100.000	—	60,—
B. Bco. Pcia., D	7.000	—	106,20
B. Bco. Pcia., E	13.000	—	106,50
B. Bco. Pcia., F	2.000	—	106,10
B. B. Pcia., 7ª	4.000	—	106,—
B. B. Pcia., 8ª	19.000	—	105,60
B. B. Pcia., 10ª	10.000	—	104,80
B. B. Pcia., 11ª	25.000	—	102,60
B. B. Pcia., 12ª	15.000	—	102,40
B. B. Pcia., 14ª	163.000	—	101,50

Con garantía de la Nación

Dda. A. E. Ríos	15.000	—	106,—
Dda. B. E. Ríos	2.000	—	109,20
D. 3146, E. Ríos	32.000	—	106,—
D. 1943, Sta. Fe	132.000	—	99,80
D. 1945, Sta. Fe	11.000	—	100,10
Dda. Sgo. Estero	5.000	—	98,60

MERCADO DE TITULOS DE ROSARIO

Cédulas hipotecarias: serie A, 2000 a 102; B, 4000 a 101,10; D, 1000 a 100,60; E, 1000 a 102,60; F, 1000 a 102; I, 3000 a 101,10; J, 1000 a 100,80; K, 3000 a 100,80; L, 1000 a 102,30; M, 1000 a 102; 3a., 20.000 a 100,80.

Títulos nacionales: Crédito Argentino, serie C, 2500 a 94,40; 1943|83, 40.000 a 94,60; 1943|84, 10.000 a 94,60; 1944|87, 3000 a 84 y 6000 a 84,10.

Títulos provinciales: Santa Fe, 1943, 22.000 a 99,80; serie A, 50.000 a 100,10 y 14.000 a 99,90.

Títulos municipales: Rosario, serie A, 7000 a 100,30 y 4100 a 100,20; B, 47.300 a 100,30 y 10.000 a 100,20; Córdoba, 20.000 a 99,90.

Bonos hipotecarios de Santa Fe, 30.000 a 101,30.

Acciones: Banco Hogar, 100 a 27,80, noviembre 30; Banco Comercial, 10 a 138.

OBLIGACIONES Y ACCIONES	Operaciones	Cantidad	Más bajo	Más alto	Cierre Ayer	Cierre Anterior
Obligs. Bco. Hogar Arg., D	5	295	101.50	101.60	101.60	101.50
" Bco. Hogar Arg., E	2	70	—	—	101.20	101.20
" Bco. Popular Arg., 11ª	3	200	—	—	102.80	102.80
" Bco. Popular Arg., 12ª	3	210	—	—	103.80	103.80
" Anglo Arg. Inv. Trust	1	33	—	—	102.80	102.80
" Azucarera Argentina	1	20	—	—	104.—	104.50
" Cía. Elect. Andes	2	104	104.—	104.50	104.—	104.50
" Unión Telefónica	5	32	1.083.—	1.085.—	1.083.—	1.087.—
Acciones Bco. Hogar Argentino	2	200	—	—	27.80	27.40
" Banco Italia	2	100	—	—	350.—	370.—
" Mercado Abasto	2	28	—	—	152.—	152.—
" Dodero, B	26	1.501	255.—	258.—	258.—	258.—
" Dodero, pref.	1	10	—	—	118.50	118.50
" Benegas Hnos., pref.	5	130	—	—	105.—	105.—
" Goffre y Carbone, pref.	4	217	—	—	115.50	116.—
" Ing. Tabacal	1	2	—	—	1.320.—	1.320.—
" Sansinena (oro)	19	415	177.—	179.50	178.—	174.—
" L. Magnasco y Cía.	8	195	178.50	180.—	178.50	180.—
" Fabril Financiera	6	290	—	—	420.—	421.—
" Piccardo y Cía.	4	230	—	—	75.—	75.—
" Bod. El Globo	6	944	212.50	214.—	213.—	211.—
" Bod. El Globo, pref.	4	980	100.—	100.50	100.50	104.50
" Arg. de Pesca	8	1.000	48.20	49.30	49.—	47.70
" Adot S. A.	2	70	—	—	206.—	201.—
" Mercado C. Frutos	2	80	—	—	164.—	164.—
" G. y Zorraquín, pref.	1	25	—	—	1.070.—	1.070.—
" Imp. Exp. Patagonia	2	40	320.—	321.—	321.—	323.—
" Bod. Arizu	2	70	—	—	283.—	295.—
" Cristalerías Papini	1	50	—	—	240.—	205.—
" Elect. Sur Arg., pref.	1	20	—	—	94.—	94.—
" Drog. Fco. Inglesa, B	3	250	—	—	129.—	130.—
" Crédito Inmobiliario Arg.	2	123	—	—	114.—	114.—
" Puerto Sastre	2	500	16.90	17.—	17.—	16.50
" Crédito Español	1	20	—	—	35.—	35.—
" Cía. Astra	3	300	—	—	88.—	87.50
A Plazos						
Acciones Bco. Hogar Arg., fmes	1	100	—	—	28.—	—
" Bco. Hogar Arg., nov. 30	2	200	27.70	27.80	27.80	—
" Sansinena (oro), fmes	10	290	176.—	178.—	178.—	—
" Sansinena (oro), nov. 30	48	1.100	174.—	180.—	178.50	—
" Dodero, B, fmes	31	3.380	255.—	258.—	258.—	—
" Dodero, B, nov. 30	42	5.750	258.—	260.—	260.—	—
" Bod. El Globo, fmes	8	1.100	213.—	214.50	213.50	—
" Bod. El Globo, nov. 30	6	1.700	215.50	217.—	216.—	—
" B. El Globo, pref., fmes	5	500	100.—	101.—	101.—	—
" I. Exp. Patagonia, fmes	1	20	—	—	320.—	—
" Arg. de Pesca, fmes	22	3.200	48.20	49.50	49.—	—
" Arg. de Pesca, nov. 30	23	4.900	48.—	50.—	49.30	—
" Adot, S. A., fmes	10	650	205.—	207.—	207.—	—
" Adot, S. A., nov. 30	1	50	—	—	208.—	—
" Bod. Arizu, fmes	2	100	—	—	283.—	—
" Pto. Sastre, fmes	18	6.200	16.30	17.—	16.90	—
" Pto. Sastre, nov. 30	10	4.400	16.50	16.80	16.80	—
" Cía. Astra, fmes	5	500	—	—	88.—	—
" Cía. Astra, nov. 30	3	300	88.—	88.50	88.50	—

Mercados argentinos de cereales y lino

MERCADO DE CEREALES A TERMINO DE BUENOS AIRES

	Precio bajo	Más alto	Clausura
Primera rueda—			
Maíz, diciembre	8,78	8,85	8,78
Girasol, noviembre	—	—	19,60
Id. diciembre	19,60	19,65	19,63
Id. enero	19,60	19,65	19,65
Segunda rueda—			
Maíz, noviembre	8,58	8,60	8,60
Id. enero	—	—	8,90
Girasol, noviembre	19,63	19,70	19,70
Id. enero	19,60	19,65	19,65

PRECIOS DE AJUSTE

Maíz Ceb. Cent. Gsol. Avena

Disponible	8,50	14,60	16,40	19,63 13,30
Noviembre	8,60	—	—	19,63 —
Diciembre	8,80	—	—	19,63 —
Enero	8,91	—	—	19,60 —

CAMARA GREMIAL DE CEREALES

Precios oficiales de ayer, mercadería puesta sobre vagón en la dársena:

Trigo duro (base de 80 kilos) y semiduro (base de 78 kilos), s|cot.

Maíz amarillo embolsado, para consumo, a $ 9,35; id. id. a granel, a $ 8,65; id. cuarenteno, embolsado, $ 12; id. para combustible, $ 8,30.

Lino grado Nro. 2 (base de 4 o|o) s|c.

Avena blanca (base de 49 kilos), $ 13,65; amarilla (base de 47 kilos), $ 13,30.

Cebada cervecera (base de 65 kilos), $ 14,60; forrajera (base de 62 kilos), pesos 14,20.

Centeno (base de 72 kilos), $ 16,40.

Semilla de girasol, $ 19,60.

Arroz zona norte, tipo Carolina, $ 30,50; glacé, $ 28,50; zona litoral, Carolina, pesos 32,50; glacé, $ 30,50.

Maní descascarado, zona Córdoba, Corrientes, costa norte de Santa Fe, Entre Ríos y Chaco, embolsado, $ 30,75; a granel, $ 29,25.

SOBRE MUELLE DE BAHIA BLANCA

Trigo duro y semiduro, s|cot.

Avena blanca, $ 12,80; amarilla, $ 12,70.

Cebada cervecera, $ 14,60; forrajera, pesos 14,20.

Centeno, $ 16,40.

SOBRE CAMION EN PUERTO QUEQUEN

Trigo duro y semiduro, s|cot.

Avena blanca, $ 11,90; amarilla, $ 11,70.

Cebada cervecera, $ 13,70; forrajera, pesos 13,25.

Lino, s|cot.

CAMARA GREMIAL DE MOLINEROS

Precios oficiales de las harinas y de los subproductos del trigo:

Entrega inmediata y para fechas: Harina cuatro ceros, s|cot., tres ceros, $ 12,60 la bolsa de algodón de 70 kilos; dos ceros, $ 12,25; cero, $ 11,95.

Para exportación: Afrecho, $ 5,90 los 100 kilos sin bolsa; afrechillo, $ 6,20; rebacillo, $ 6,70; semita $ 7; harinilla, $ 8,80.

Para consumo: Afrecho, $ 6,80 (con bolsa); afrechillo, $ 7,10; rebacillo, $ 7,80; semita, $ 8.

MERCADO DE ALGODON DE Bs. AIRES

Unica rueda — Sin operaciones.

Precios de ajuste — Fibra de algodón, grado A: disponible, octubre y noviembre, $ 1,36; grado B: disponible, octubre y noviembre, $ 1,30; grado C: disponible octubre y noviembre, $ 1,23; grado D: disponible octubre y noviembre, $ 1,12; grado E: disponible, octubre y noviembre, $ 0,98; grado F: disponible, octubre y noviembre, $ 0,90.

Aceite de algodón neutralizado, puesto en Bs. Aires: octubre, $ 0,69 el kilo.

Semilla de algodón, sobre vagón en Resistencia, disponible y octubre, pesos 94 la tonelada.

Tortas de algodón 50 o|o, disponible y octubre (sin bolsa), $ 110 la tonelada.

CAMARA ALGODONERA DE Bs. AIRES

Fibra de algodón "standard" oficial argentino, puesta sobre vagón o en lancha en Buenos Aires: Tipo A: $ 1360 la tonelada (nominal); tipo B: $ 1300; tipo C, $ 1230; tipo D, $ 1120; tipo E, $ 980; tipo F, $ 800.

Fibra de algodón, tipo B, en Presidencia Roque Sáenz Peña, $ 1240; en Villa Angela, $ 1250; en Las Breñas, $ 1220; en Formosa, $ 1245; en Santiago del Estero, $ 1255; en Corrientes, $ 1250, y en Resistencia, $ 1260.

Semilla de algodón, puesta sobre vagón en Resistencia, $ 94 la tonelada.

BOLSA DE CEREALES

Operaciones realizadas ayer:

Avena — 552 bols. en Sola a $ 16, Gogna J. A.; 218 en Bs. As. a 15,50, Capdevielle, Kay y Cía.

Mercados extranjeros

CHICAGO, 23 (Esp.). — El mercado de trigo a término cerró entre el precio del día anterior y alza de 1|2 centavo, y el de maíz entre declinación de 1|8 y mejora de 1|4. Sucesos diversos privaron a los operadores cerealistas de mucho de su entusiasmo alcista, entre ellos la baja en la bolsa de valores y en el algodón, el rechazo por la United States Steel Corporation de la demanda de aumento de salarios e indicios de que la fiscalización gubernamental de precios y alquileres seguirá hasta después del junio próximo. La firmeza inicial del trigo en la jornada de hoy se debió al plan de compras del Gobierno.

CHICAGO, 23 (C.).—Trigo, diciembre, a 1,76 1|8 dólares por bushel (27,215 kg.) equivale a $ 21,74 los 100 kg.; mayo, a 1,74 1|4 (21,50). Maíz, diciembre, a 1,18 1|8 por bushel (25,401 kg.); equivale a 15,61 los 100 kg.; mayo, a 1,17 1|8 (15,49). Cebada, diciembre, a 1,17 7|8 por bushel (21,772 kg.); equivale a 18,18 los 100 kg.; mayo, a 1,15 7|8 (17,87).

LONDRES, 23 (C.).—Se cotizó F.O.B.: en dólares canadienses: Trigo Manitoba Nro. 1, West St. John y Halifax, embarque en octubre, a 170 1|8 por bushel de 60 libras, 27,215 kg. ($ 18,92); id. Nueva York, a 174 3|4 (19,43); id. St. Lawrence, a 169 1|8 (18,81). Cebada del Río de la Plata: Argentina, 46-47 kg., cosecha 1945-46, mayo-junio, a 39|3 por 400 libras, 181,436 kg. (14,60). Avena del Río de la Plata: Argentina, 46-47 kg., cosecha 1944-45, emb. enero-febrero, a 32|- por 320 libras, 145,150 kg. (14,59).

HARINA

LONDRES, 23 (C.). — Precios máximos oficiales para harina: nacional, a 40 chelines por bolsa de 280 libras de peso, y canadiense, a 41 chelines.

AFRECHO Y AFRECHILLO

LONDRES, 23 (C.). — Precio máximo oficial, importados: 9;17:6 por tonelada de 1016 kg., incluyendo las bolsas.

ACEITE DE LINO

LONDRES, 23 (C.). — Precio máximo oficial: 62:0:0 por tonelada.

LINO

LONDRES, 23 (C.). — Se cotizó para vendedores C.I.F.: Lino de Calcuta, embarque en octubre a 34:0:0 por tonelada ($ 45,18 los 100 kg.); Bombay, a 35:15:0 (47,51). Cambio $ 13,50 la libra esterlina.

SEMILLAS OLEAGINOSAS

LONDRES, 23 (C.).—Mani Coromandel, embarque dentro de 60 a 120 días, en las costas este y oeste de la India, a 34:5:0; de 90 a 150 días, a 33:10:0, y de 120 a 180 días, a 33:5:0 por tonelada. Nabo Toria, emb. en octubre, a 38:10:0.

ACEITE DE OLEAGINOSAS

LONDRES, 23 (C.). — Mani, neto, sin envase, ex molino, crudo, a 56:10:0; refinado, desinfectado, de 62:0:0 a 63:0:0 por tonelada; girasol, neto, sin envase, ex molino, crudo, a 56:10:0; refinado, desinfectado, a 58:0:0.

TORTAS OLEAGINOSAS

LONDRES, 23 (C.).—Mani, prod. local, con semillas descascaradas, 51|56 o|o, a 9:10:0 por tonelada; importada, 35|56 o|o, a 9:2:6; girasol, precios máximos oficiales, ex molino o muelle, producción local, 50 o|o, a 9:0:0; importada, 37 o|o, a 7:5:0; lino, precio máximo oficial, ex muelle, importada, a 10:15:0; algodón, precio máximo oficial, ex muelle, 48|50 o|o, a 9:10:0.

AZUCAR

NUEVA YORK, 23 (C.).—El azúcar refinado, embarque inmediato, inclusive el impuesto de dos centavos de dólar, se cotizó a 5,50 (5,50). El producto bruto de Cuba, entrega inmediata, a 3,75 (3,75).

ALGODON

NUEVA YORK, 23 (C.). — El algodón "middling uplands", entrega inmediata, se cotizó a 24,09 (24,26) centavos de dólar por libra; para diciembre, a 23,60 (23,76); enero, a 23,68 (23,84); marzo, a 23,73 (23,88); mayo, a 23,75 (23,89); julio, a 23,58 (23,74); octubre, a 23,14 (23,27). Cotización más alta del día para diciembre, 23,77; más baja, 23,60.

NUEVA ORLEANS, 23 (C.). — El algodón para diciembre, a 23,67 (23,80) cent. de dólar por libra; marzo, a 23,77 (23,88).

LANA PEINADA

NUEVA YORK, 23 (C.). — A término: entrega inmediata, a 1,33 (1,33); octubre, a 1,33 (1,33); diciembre, a 1,325 (1,325); marzo, a 1,31 (1,31); mayo, a 1,28 (1,28) en centavos de dólar por libra.

CARNES

LONDRES, 23 (C.). — El Ministerio de Abastecimiento ha fijado los siguientes precios mayoristas para entrega dentro de Gran Bretaña, en peniques por libra de peso: Carne vacuna, medias reses, primera calidad, matanza local, a 9 7|8; segunda, a 8; cuartos traseros, primera, a 10 7|8; segunda, a 9; id. con hueso, imp., a 9; sin hueso, a 10 3|4; cuartos delanteros, primera, a 8 7|8; segunda, a 7; id. con hueso, imp., a 7; id. sin hueso, a 8 3|8. Ovejuna, reses, primera, a 12 1|2; segunda, a 7 3|4; imp., a 7 3|4. Corderos, reses, primera, a 12 1|2; segunda, a 7 3|4; imp., a 10 1|4. Porcina, reses de 200 libras o menos, con cabeza, a 12; imp., a 12; sin cabeza, a 12 3|4; imp., a 12 3|4. Ternera: reses, primera, a 12; segunda, a 10; cuartos traseros, primera, a 14; segunda, a 12; delanteros, primera, a 10; segunda, a 8.

PREMIER JUS

LONDRES, 23 (C.). — Precio máximo oficial: 73:15:0 piloneladas, derechos pagados, en cascos madera dura o tercerolas.

SEBO

LONDRES, 23 (C.). — Precios oficiales C.I.F. para el sebo sudamericano: incomestible Nro. 1, a 47:5:0, y Nro. 2, a 45:10:0; comestible, a 52:15:0 por tonelada. Para el comestible se hace concesión de 2:5:0 por barril de madera blanda.

NUEVA YORK, 23 (C.). — El producto disponible, "extra loose", entregado en Nueva York, sin envase, se cotiza a 8 5|8 centavos de dólar por libra.

OLEO OIL SUDAMERICANO

LONDRES, 23 (C.). — Precio oficial C.I.F.: 70:0:0 por tonelada, con concesión de 2:5:0 por barril de madera blanda.

GRASA DE CERDO

CHICAGO, 23 (C.). — A término: para mayo, a 13,65, comprador (13,60, comp.) centavos de dólar por libra.

CASEINA

NUEVA YORK, 23 (C.). — El producto argentino, tipo standard, común, molida, prima 30 malla, derechos pagados, puesto en Nueva York, se cotiza de 21 1|2 a 23 1|2 (21 1|2 a 23 1|2). El producto nacional, 20|30 malla, a 24 (24) cent. dólar por libra.

CUEROS

LIVERPOOL, 23 (C.). — Los cueros de frigoríficos argentinos, C.I.F., peso embarcado, se cotizaron: novillos, a 9 7|16; rechazos, a 9; novillitos, a 9 3|4; rechazos, a 9 1|8; vacas, a 9; rechazos, a 8 9|16; vaquillonas, a 10 1|2; rechazos, a 9 5|8; becerros, a 13 1|16; rechazos, a 11 13|16; terneros, a 13 5|8; toros, a 7 3|16; rechazos, a 6 1|8 pen. por libra.

NUEVA YORK, 23 (C.).—Precios oficiales para cueros de frigoríficos argentinos, base ex frigorífico: novillos, a 106; rechazos, a 100; novillitos, a 110; rechazos, a 102; vacas, a 100; rechazos, a 94; vaquillonas, a 118; rechazos, a 107; becerros, a 149, rechazos, a 131; terneros, a 156; toros, a 78; rechazos, a 72 pesos argentinos los 100 kg.

METALES

LONDRES, 23 (C.). — El oro en barras se cotizó a 172 chelines 3 peniques por onza troy (31,1035 gramos); la plata en barras (0,999 de pureza), entrega inmediata, a 44 peniques por onza troy; el antimonio británico, 99 o|o, disponible, a 105, y bruto, a 90 libras esterlinas por tonelada. Precios máximos fijados para mercadería entregada: cobre electrolítico, a 62:0:0; plomo, a 31:0:0; cinc, a 31:5:0; estaño, a 300:0:0.

NUEVA YORK, 23 (C.). — La plata en barras, a 70 3|4 (máximo 71,1) cent. de dólar por onza troy (31,1035 gramos). Manganeso brasileño, 46-48 o|o, C.I.F., Baltimore, excluyendo derechos, a 80 por unidad; el cinc, este de St. Louis, entrega inmediata, a 9 40 días, a 8,25 cent. dólar por libra; el plomo, nueva York, entrega inmediata y a 90 días, a 6,50; el cobre electrolítico, entrega inmediata, a 12; el estaño "straits", Nueva York, entrega inmediata, a 52.

MINERALES

LONDRES, 23 (C.). — El volframio de cualquier procedencia se cotiza hasta 75 chelines por unidad.

NUEVA YORK, 23 (C.).—La volframita a 24 dólares por unidad de 20 libras.

KEROSENE

NUEVA YORK, 23 (C.). — El kerosene "water white", disponible, sin marca, en vagones estanques, puerto Nueva York, a 5,6 centavos de dólar por galón.

FUEL - OIL

NUEVA YORK, 23 (C.). — El producto tipo Bunker "C", precio máximo de las refinerías para barcos, F.O.B., puerto de Nueva York, a 1,50 dólares por barril. En aceite Diesel, iguales condiciones, a 2,15.

CAMBIOS

NUEVA YORK, 23 (C).—Cambios telegráficos al cierre del día:

Buenos Aires, oficial A	0.2681
Buenos Aires, oficial B	0.2364
Buenos Aires, libre	0.2488
Londres, oficial	4.02|4.04
Londres, oficial Amer.	4.03¾|4.03¾
Zurich, oficial	0.2335
Zurich, libre	0.2360|0.2380
Madrid, oficial	0.0913 24
Madrid, libre	0.0920
Lisboa, oficial	0.04056795
Lisboa, libre	0.0404|0.0405
Estocolmo, oficial	0.2384|0.2387
Estocolmo, libre	0.2384|0.2387
Ottawa, oficial	0.9010|0.9091
Ottawa, libre	0.9075
México, libre	0.2039|0.2063
Río de Janeiro, oficial	0.0606
Río de Janeiro, libre	0.0510|0.0515
Montevideo, oficial	0.5263
Montevideo, libre	0.5600|0.5625
Bolivia, oficial	0.2354|73/0.023809
Bolivia, libre	0.0200|0.0225
Asunción, oficial	0.3205
Sgo. de Chile, oficial	0.0516
Sgo. de Chile, libre	0.0325
Lima, libre	0.1550|0.1550
Quito, oficial	0.0740
Quito, libre	0.0750|0.0760
Bogotá, oficial	0.5722
Bogotá, libre	0.5698
Caracas, oficial	0.2985|0.29985
Caracas, libre	0.2990|0.3006

LONDRES, 23 (C).—Cambios telegráficos (* Límites oficiales):

Buenos Aires, 16,17 (anterior, 16,17); Nueva York*, 4,02,50 a 4,03,50 (4,02,50 a 4,03,50) Bélgica, 176 % (176 %); Zurich*, 17,30 a 17,40 (17,30 a 17,40); Madrid, oficial, 41 (41); Montevideo, oficial, 7,6597 (7,6597); Estocolmo*, 16,85 a 16,95 (16,85 a 16,95); Río de Janeiro, oficial, 82,8456 9/16 (82,8456 9/16); Lisboa*, 99,80 a 100,20 (99,80 a 100,20); Francia, 200 (200); Montreal*, 4,43 a 4,45 (4,43 a 4,45); Calcuta, libre 1|5 15|16 a 1|6 1|16 (1|5 15|16 a 1|6 1|16).

AMSTERDAM, 23 (C).—Precios provisionales; Libra esterlina, 10,691; dólar, 2,6737; francos franceses (100), 5,347; francos belgas (100), 6,053; marcos (100), 26 florines.

PARIS, 23 (C). — Mercado libre, 2,02 cents. de dólar, por franco, vendedor.

DESCUENTOS BANCARIOS

LONDRES, 23 (C).—Tipo de descuento del Banco de Inglaterra, por letras a 90 días, 1.1/16 % (anterior, 1.1/16 %).

NUEVA YORK, 23 (C).—Tipo de descuento en Nueva York, por letras a 90 días, ofrecido 0.1¼ % (ant., 0.1¼ %).

—Tipo de descuento en Nueva York, por letras a 90 días pedido, 0.3/16 (anterior, 0.3/16 %).

BOLSA DE NUEVA YORK

NUEVA YORK, 23 (C).—Cotizaciones al cierre del día:

Títulos:	Hoy	Ant.
Créd. Arg., 4½ %, 1938-48	102	102
Id. 4½ %, 1971, mayo-nov.	100½	100
Id. 4 %, 1972, feb-agosto	96⅛	97
Id. 4 %, 1972, abril-oct.	96⅛	97
Bs. As., 4½-4⅜ %, 1977	90	91½
Bs. As., 4¼-4½ %, 1976	91	91½
Bs. As., 4⅜-4⅝ %, 1976	93	91½
Bs. As., 4¼-4½ %, 1975	—	95
Bs. As., Bonos, 3 %, 1984	72	69
Santa Fe, 4 %, 1964	94	
Brasil Fed., 3⅜ %, No. 1	66	66⅝
E. S. Paulo, 3⅜ %, No. 8	75½	75½
Chile, Bonos, 6 %, 1960	21½	21¼
Id. id. 6 %, 1961, enero	21½	21¼
Rep. del Perú, 6 %, 1960	25¼	25½
Emp. Ext. del Uruguay, 3⅜-4-4⅜ %, 1979	85¼	85¼
Id. id., 4-4½ %, 1978	89	89

NUEVA YORK, 23 (C).—Promedio de 30 acciones industriales selectas, 186,15 (anterior 187,06) id. de 15 de utilidad pública, 35,70 (35,85). Venta de hoy, 1.370.000.

Acciones:	Hoy	Ant.	Bajo	Alto
Allied Chem., Co.	178	183	153½	185
Allis-Chalmers	49⅞	49⅞	39⅝	53⅞
Alum. Co. of Am.	55	54½	36½	55
American Can	105¼	105¼	89½	112
Am. Metal	32⅜	33¼	24⅝	33½
Am. Smelt. Ref.	59½	60⅛	40⅞	62⅜
Am. Tel. & Tel.	185½	185⅝	158¾	186
Am. Tobacco Co.	87¼	87⅜	65	89
Anaconda Copper	38⅜	39⅜	30	39⅝
Armour $ 6	120½	120	103¾	120½
Baldwin Loc.	29⅛	29⅝	23¼	31
Bendix Av.	59⅛	60	47¾	61⅝
Bethlehem Steel	95	96⅛	65¼	96⅝
Case Threshing	42⅝	43⅜	36	44½
Cerro de Pasco	39¼	39⅝	33	43¼
Chrysler Motor	125¾	127¼	92	127½
Colgate-Palm.	40½	39⅝	31⅜	40½
Cons. Edis. N. Y.	33⅛	32⅞	25¾	33⅝
Corn Products	70¼	70¼	58½	71
Curtiss Wr.	28¼	28¾	13⅜	29¾
Douglas Air	90	92	65	93
Dupont deNém.	184	187	155	192¾
Elect. Bond	17⅝	18¼	9¾	18¾
Firestone	68½	68½	58¾	69
F. N. Bank Bost.	58¼	58¾	53	58¾
Gen. Electric	47⅝	48¼	36½	49½
General Foods	51	50⅝	40	50⅝
General Motors	73	74¼	62⅝	75
Goodyear Tyre	62½	62¾	50	63¼
Int. Bus. Mach.	221	—	173½	231
Int. Harvester	91	91⅝	74⅜	93
Int. Nickel	35½	36⅜	28⅜	37¼
Int. Tel. & Tel.	26½	26½	19	30⅝
Int. Tel. cert. ext.	26¾		18¾	30⅞
Kennecott Cop.	44½	44⅞	35⅜	45
Lockheed Air	32	32⅛	19⅜	33½
Lone Star Cem.	62½	63	50	66⅝
Nat. Cash Reg.	40¼	40¼	32	40⅝
N. C. Bank N. Y.	49	49	38⅝	49½
Nat. Dairy	32⅝	32¾	24⅝	33
N. York Central	27⅞	28⅜	22	31¾
Nort. A. Aviation	12⅞	13½	9¼	13⅞
Otis Elevator	30⅜	31¼	23½	32
Pan. A. Airways	20⅜	20⅝	14⅜	22½
Patiño Mines	18⅜	18⅝	18¼	23½
Radio Corp.	15¼	15¼	10⅜	16⅝
S. Oil N. Jersey	66⅜	67⅝	56¼	68
Stand. Oil of Cal.	44½	44½	38¼	44⅝
Stand. Oil of Ind.	42	42⅜	33¾	42⅜
Swift & Co.	37⅜	38⅜	33	38⅛
Swift Internat.	34	34½	31	38⅜
Texas Corp.	58¼	59	49⅜	59⅜
Union Pacific	137½	138½	110⅝	139⅜
United Air	31⅛	30⅝	25	32⅝
United Fruit	117½	119	90¼	120
U. S. Smelt. Ref.	70½	72½	55	72⅝
U. S. Steel Co.	80½	82	58⅞	82
U. S. Steel pref.	154½	155	135¼	156½
Westinghouse El.	35⅝	35⅞	31⅛	36⅝
Woolworth Co.	48⅛	49	40¾	49⅛

Compra-Venta e Hipotecas — Casas, Campos y Terrenos

MASSINI y Cía.

RECONQUISTA 281 33 - 9894 y 34 - 6744

TERRENOS PARA EDIFICAR

—Av. Callao, próx. Av. Alvear; 10 vs. por 44 vs.
—Maipú, próx. Charcas; 10 vs. por 45 vs.
—Av. Belgrano, dentro Entre Ríos; 13v45 por 57 vs.
—Cevallos, lado Av. Belgrano; 17v90 por 23 vs.

ROBERTO MASSINI atiende de 10 a 12 y de 15 a 17.30 horas. M-1

ROGELIO TENORIO

CANGALLO 439 U. T. 33 - 2173

LINDANDO CON LOS BANCOS

5 y 3/4 % renta neta

En pleno centro comercial ofrezco edificio de 7 pisos, a todo lujo, destinado a escritorios. Tiene ascensores, calefac., parquets, etc. Sus locaciones no exceden de $ 5 metro cuadrado. Precio $ 620.000. T-1

I. SOLER y Cía.

Renta Sin Servicio Central

Vendemos 3 casas modernas, de planta baja y 2 pisos, de $ 140.000, 200.000 y 270.000; algunas tienen cédulas. Renta 8 o|o neto al precio de compra. Ubicadas a 1 c. de Rivadavia, en Flores, y otra en Almagro. Tratar en nuestras oficinas, Cangallo 439, U. T. 33 - 0719. T-1

SOLARI y ROSSI

CASEROS 2844 U. T. 61 - 1475/76

AVENIDA ALVEAR

Frente a los jardines de Palermo, planta baja y 11 pisos, con 10 locaciones en total. Edificio suntuoso, con detalles de confort que concuerdan con la categoría de la finca. Terreno de más de 15 x 65. Alquileres, $ 125.400.

$ 1.500.000.-

Informes, única y directamente al interesado.

SOLARI & ROSSI T-1

M. I. PERALTA MARTINEZ

VENDO

EN BARILOCHE. — Frente Banco Nación. — Esquina con edificios. — 1.250 m.c. Venta total o parcial.—

AGUERO al 1100. 10m20 por 17m. Altos y bajos. Antiguo.

BARRANCAS DE BELGRANO. Esq. 246 m. c.

LACARRA Y RIVADAVIA, a 1 cuad. s| V. Flores. Hall, comed., 2 dormit., 2 piez., garage, dep. $ 26.000.

RAMOS MEJIA. A 2 cuad. estac. Casa en 839.38 m. c. Sala, comedor, 2 dormit., garage, depend., etc. Desocupada.

Trato directo en m|ofic., Cangallo 315 Mc-1

J.C.NAON & CIAS.EN C.

De la Corporación de Rematadores

EN MAR DEL PLATA

Dos casas modernas, bien construídas y con todas las comodidades. En barrio excepcional. Santa Fe esquina Falucho, a una cuadra del Automóvil Club, tres de la plaza Mitre y ocho del Casino Provincial. Precio $ 75.000 el conjunto. Se pueden vender por separado. Informes a n|. oficinas, Maipú 40. Horas de oficina: de 14.30 a 17.30.

J. C. NAON y Cía., S. en C.

EDUARDO CORRO

LAVALLE 1473 U. T. 38 - 2931

AVENIDA SAN JUAN Y PASCO

RENTA $ 19.980 — PRECIO $ 185.000

A 20 metros del subterráneo, vendo espléndida propiedad de planta baja y 2 pisos altos, con un total de 13 dptos. de: hall, comedor, dormitorio, baño y cocina. Construcción solidísima. Carpintería metálica, frente de granito; sin servicios centrales. Renta absolutamente neta 9 o|o. Facilidades. T-1

CORRIENTES 424 **CORS** U. T. 32 - 0170

VENDE. GRANDES FRACCIONES ALREDEDOR DE LA CAPITAL PARA SUBDIVISIONES-LOTEOS-OPORTUNIDADES UNICAS HAEDO-MORON, 100.000 v. frente Av. Gaona.

EN EL CENTRO DE MORON, 100.000 varas con pavimento.

GRAN FRACCION con frente a la Avda. Rivadavia en ALVAREZ. Gran oportunidad, con facilidades.

AVENIDA CORONEL ROCA

Pequeña manzana en zona industrial de 400 mts.2 con frentes a Esteban Bonorino, Santa Catalina y O'Gorman, con sala de material y dos habitac. de cinc. Afirmado totalmente pago.

AVENIDA EMILIO CASTRO

ESQUINA PIZARRO y AVDA. LARRAZABAL, en Vélez Sarsfield, espléndido lote de amplios frentes apto para construir local de negocio y comodidad para familia, a 4 cuadras de las avenidas Rivadavia y J. B. Alberdi.

SE VENDEN H. TANZOLA, MARMOL 222 43-3639 M-1

BOLÓ BOLAÑO Y GABELIC

BELGRANO 289 — SAN ISIDRO — 743 - 2001

CHALET EN ACASSUSO

Avda. AGUIRRE ESTACION

CALLE PERU 920. CONSTA DE LIVING, COMEDOR, HALL, BOUDOIR, 2 DORM., BAÑO, TOILET. COC. S|GAS, GARAGE, DEP. SERV., ROBLE, CAL. CENTRAL, JARDIN.

$ 41.000 M/N

PARA VISITAR, SOLICITE NUESTRA TARJETA. m-1

RICARDO PEDEZERT

SARMIENTO 528 U. T. 33 - Avda. 9514

SUIPACHA y CORDOBA

En esta excepcional ubicación de valor comercial consagrado, ofrezco en venta una casa de renta, compuesta de planta baja y piso alto, con dos locales de comercio y viviendas.
Renta $ 14.000 anuales absolutamente neto y perfectamente garantizados. Se vende en $ 205.000. Informes al interesado
Esta firma administra propiedades

MOLINA y CIA.

SAN MARTIN 469 U. T. 31-2699 y 32-0576

CENTRAL

MAGNIFICA INVERSION

Casa de renta a 2 cuadras de Florida, 1 cuadra de la avenida Córdoba y 1 cuadra de avenida L. N. Alem. Sólida construcción de 12 a 14 años, compuesta de 1 local y 32 departamentos de 1, 2, 3 ambientes, con cocina, baño y pieza de servicio. Alquileres entre $ 70 y $ 140 (rebajados de acuerdo a la ley). Dos ascensores. Calefacción como único servicio central. Produce más de $ 50.000 anuales. Renta neta 8 o|o. Renta a la inversión 11,60 o|o. Se vende en

$ 500.000.— M|N.

Incluidos $ 190.000 en cédulas del Banco Hipotecario Nacional. M-1

BEAUCHAMP & Cía.

SARMIENTO 412 - 4o. P. U. T. 33-2242 - 9524

PLAZA LAVALLE

Sobre Tribunales y Avda. Corrientes, vendo un gran edificio de bonito aspecto y amplio frente, edificado por empresa de prestigio; compuesto de locales, casas y escritorios, dando una renta líquida de 7.50 o|o neto en el precio de $ 1.250.000. T-1

SUFFERN MOINE & CADEMARTORI

SARMIENTO 528 U. T. 33 - 0201 y 8743

PRECIO $ 350.000.-

RENTA NETA 8 %

Muy buena casa de renta, edificada en amplio terreno, situada a pocos metros de la Avda. Santa Fe, dentro de Canning y sobre estación del subterráneo. Compuesta de 24 deptos. cuyos alquileres son inferiores a $ 160 mensuales, produce $ 28.000 netos al año. T-1

JORGE A. GALARCE

Diag. Norte 1110, 8º piso - U. T. 35-8836

OFERTAS INTERESANTES

SANTA FE Y LAPRIDA, 3 plantas, 13 deptos, da $ 2.500 mens. Precio, $ 310.000.
CORRIENTES Y GASCON, 2 plantas, 7 deptos., da $ 1.200 mens. Precio, pesos 150.000.
CORRIENTES Y VELASCO, 3 plantas, 10 deptos., da $ 1.500 mens. Precio, $ 180.000.
Av. J. F. URIBURU y OLLEROS, 2 plantas, 7 deptos., da $ 1.300 mens. Precio, $ 165.000.
PARQUE LEZICA, 3 plantas, 10 deptos., da $ 1.200. Precio, $ 150.000.
Todas casas modernas, de living-comed., 2 dorm. y dep. Cualquiera de ellas produce más de un $ 1|2 o|o neto de renta.

TERRENOS

SANTA FE Y R. PEÑA, 10x36 vs., $ 200 v.
CORRIENTES 6400, 712 vs., con 12 de frte., $ 77 v.
PUEYRREDON Y SANTA FE, 10x40 vs., $ 57.000.
CORRIENTES Y MEDRANO, 12x34 vs., $ 48.000.

FRENTE AV. ALVEAR

MAGNIFICA residencia de 3 plantas, con asc., calef., gge., parque, con dos frentes de 13 vs. c|u. Sup., 720 vs. Precio, $ 340.000. t-1

MAR DEL PLATA

VENDO

200 hect. s|pavimento a Necochea.
10 " y 67.500 vs. s|Pque. Camet.
25 " a 12 k. y otras frac. más.
Hoteles de 10.000 a 100.000 pesos.
Dirig. a C. V. Iriarte. Libertad 12, B. A.

Palazuelos y Aicardi Palazuelos

J. B. Alberdi 2244 - U. T. 63-0113

Sobre camino ruta 5, Km. 10

CASA QUINTA 1 H. Frutales, que rentan $ 2.500. Living., com., 2 hab., b. y cocina. Luz eléctr. Agua cal.
PRECIO $ 35.000.

FLORES: Av. Carabobo 165-67-69. Lujosa, 2 Deptos. altos de living, 3 hab. y dep. Casa, hab. en bajos. PRECIO, $ 87.000 y cédulas.

Av. CARABOBO 68-72. Lujosa, 9,50 x 57 mts. Casa 12 ambientes y dep. PRECIO $ 90.000.

MATEO B. HARTZ

Av. de Mayo 1365 U. T. 37-5985

Para edificar — Plaza Lavalle

Talcahuano entre Viamonte y Córdoba, 9x57 vs., para desarrollar cualquier plan de edificación
PRECIO DE ACTUALIDAD

DANERI Y PODESTÁ

Reconquista 336 U. T. 31-9004

Partido de Pehuajó: 1.750 hects., excel. campo, bien alambrado, mitad alfalfado y mitad refinado, 12 potreros, 6 molinos, a 20 cuadras de estación, $ 320 la hectárea. Entrega inmediata.

Casa de renta en pleno centro Sur, 5 cuadras de la Avda. de Mayo, construcción de 8 años, consta de planta baja y 7 pisos con 16 departamentos chi., con living, comedor, 2 dormit. y dependencias, todo confort. Renta con alquileres acogidos, $ 27.231,60 al año. Precio, $ 280.000. v25

BADO y CORDOBA

Corrientes y Lavalle. Renta 9 o|o.

Soberbia propiedad moderna, sin calefacción ni agua caliente. 12 reglos departamentos, renta $ 20.400 anuales.
Precio **total $ 200.000.**

Avda. Santa Fe y Uriburu

7 pisos, alquileres rebajados. Sólida propiedad, con 1 depto. amplio por piso. Tiene $ 85.000 cédulas. Vendemos
$ 198.000 total.
Inf. Lavalle 710, 3er. piso C., 32-0727

2—Comp. Casas, Camp. y Terr.
$ 1,30 LA LINEA

Casas y Chalets

CABALLITO o Flores, petit hotel confortable con amplio terreno. Compra Braga Menéndez; T. 33-2249. mp-2

Terrenos

MIRAMAR. Necochea compro terr. en el dia. Uruguay 634; 37-0709. Guido

Quintas

QUINTA, casa conf., 3 a 8 hects. s|pav. hasta 40 km., cómprase cont. 41-1414

Campos y Chacras

CAMPO sin mejoras compro gran extensión. Casilla Correo 1121, Bs. As. v25

3—Venta de Propiedades
$ 1,30 LA LINEA

Casas y Chalets

AV. Pueyrredón y Anchorena, sobre terreno 600 v2. 28 deptos. modernos, lujosa construc. de calidad, renta $ 48.000. Precio $ 250.000 contado y 150.000 5 1|2, 3 años, gran oportunidad. Tratar: Administrac. Morales, Bmé. Mitre 720, 5o. v24

A 1 c. Est. La Paternal, casa 3 hab., adeq. barrio industrial, comercial, son 732 v. c. Visite 17 a 18. Julián F. Alvarez, San Martín 142. mo-3v26

A 1 cuadra est. V. del Parque, vdo. buena casa-habit. Cédulas. Homero S. Casale, Maipú 231. mo-3v25

BELGR. R. 2 cuad. estac. 2.000 v|c., barrio resid., casa amplia, lujosa. Inform., Iturraide, Teléf. 31-3510. mo-3

BELG. Cabildo, Juramento, reg. p. hotel, recep., 4 dorm., ent. auto, Jard., 503 vs. tot. $ 65.000, inc. c. y f. 73-5856. bo-3v25

CORDOBA

COREMA - 9 de Julio 183 - CORDOBA

VENDE

6.700 m2. Salsipuedes, frente Parque Irós. 2 casas-quintas en Villa Allende. 3 importantes chalets en Argüello. 5.000 hects. en Aciitas, ganadería, $ 45 la hect. Hay cédulas.
1.900 hects en Alicia —todo alambrado—. $ 190 la hect. m-3v24

CENTRAL, Viamonte antes Callao, petit hotel y 2 deptos., 416 vs., vendo $ 165.000 total. Hay cédula. Borthaburu, Rivadavia 5448; 60-4415-8977. to-3

EN Belgr. Vendo casa hab. 2 pisos con: com., sala, escr., hall, bajo y alto; 4 dorm., 2 baños, 1 toil., 1 pieza baúles, 2 piezas, baño serv., coc., ampl., offc., con agua cal. y calef. central. Tr. 73-7140. bo-3v25

EN Palermo, renta neta $ 6,80 o|o con alquileres rebajados, casa moderna, vdo. en $ 400.000. Sr. Ballero. S. Fe 1284 to-3v24

JUNCAL sobre plaza V. López. P. hotel ant. Vde. en $ 130.000. Jorge Cabral y Cía.; 34-0558. to-3

LAUTARO y Directorio, regios deptos. en 11 x 45 mts., b. renta, $ 68.500. Jorge Cabral y Cía.; 34-0558. v24

MARTINEZ, 5 c. estac., luj. gran chalet, arqueada, 22x47 m., $ 130.000. J. Cabral y Cía.; Tel. 34-0558. v24

PETIT hotel ampl. y de construcción sólida en la más alta calidad, con ascensor "Otis", calefac., etc., 6 dormit., 5 baños, ubicado a 1 c. Córdoba y Azcuénaga, se vende directamente, con grandes facil. de pago. Tratar 34-7517. to-3

POCITOS, vendo chal., Rambla, Perú 7 l. amb., 2 gges., gas, teléf., comd., jd., fdo., conf., lujo. Doy facil.; Bvr. España 2904, Montevideo. mo-3

SE vende urgente una casita estilo chalet, a 4 cuadras de la estación Florida (F.C.D.E.) y 1|2 cuadra Avda. Mitre. Tratar Urquiza 3560 (Florida). bo-3

Terrenos

AV. Alvear y Jardines al frente, para edificar, lote de 25,50 vs. de frte. Sup. 838 vs.2 R. J. Pérez Centeno. 33-2752. mo-3

CIUDADELA, véndese cerca Rivadavia 1350 mts. T. 38-1541. Facilidades. v25

SAN Isidro, lote esq. 925 vs. c. arboleda, al lado del río. Precio único, $ 23.500. J. Cabral y Cía. 34-0558. v24

TERRENO ESQUINA

Barrio Parque Palermo, 12.47 varas por 25 varas. Total $ 35.000. Larrain, San Martín 201, Tel. 33-1427. to-3v24

VELEZ Sarsfield, urgente, 3 regios lotes, Avdas. Carrasco y Gaona, largos plazos. Florida 461. Astouí Bonorino mo-3v26

VDO. 230.000 v|c., 20 k. Cap., s|cam. pav., exc. lot. Pallache, B. Mitre 519; 33-7598. to-3

Quintas

FLORIDA, c. quinta, hall, 5 hab., dep., 1000 v. $ 20.000 y f. U. M. Haedo 1871 bo-3v25

Campos y Chacras

APOCAS cuadras estac. Capilla del Señor, sobre ruta Nac., colectivos al frente, vdo. 18 hects., buenas mejoras, monte de sauces y arroyo al fondo; Tucumán 1545, Celaya. to-3v27

APOCAS cuadras pav. ruta 8, 5 y 1|2 hect., sin mejoras, con fac., vende; Tucumán 1545, Celaya. to-3v27

Vendo campos
500 Hts. Salto
700 " Pergamino
200 " Morse
Dirigirse
J. A. Falgari
Salto Argentino
mo-3v25

6—Arrendamientos de Campos
PEDIDOS — 0,90 LA LINEA

GRANJA o chacrita busco alquilar cerca Cap.; of.: Lemos, 48-3265. v25

6|A—Artículos Rurales
OFRECIDOS — 0,70 LA LINEA

ALBRE, S. Martín y púa, us., postes quebr., varillas curupay y lap., tranqueras; Idma 428. to-6|Av2n

8—Dinero Ofrecido
Operaciones de Créd., Prést. e Hipot.
$ 1,30 LA LINEA

NECESITA Ud. dinero en 1a. ó 2a. hipoteca? Encontrará buenas oportunidades en las oficinas del escribano Sr. Ayestarán. Av. Mayo 570. mo-8v25

9—Com.-Venta Alh. Pied. Prec.
PEDIDOS — 1,60 LA LINEA

ALHAJAS Y BRILLANTES
PAGAMOS TODO SU VALOR
Joyería Broggi, San Martín 140
to-9v3Nov.

ALHAJAS Y BRILLANTES
COMPRO, PAGO TODO SU VALOR
MANZANERA - TUCUMAN 632
tp-9v25

ALHAJAS, brill., pago bien, oro $ 6,50, platino $ 27 gr.; E. Ríos 374, c|esq. Belg. to-9

15—Artic. para Señ. y Señorit.
SE COMPRA — 1,10 LA LINEA

A 47-9749 paga muchís. vestidos Sra., taill., tap., traj. homb. v26

A 47-1104 Compra ropa hombre señora, plat., objetos. v26

AMARTA compra vestidos calle, fiesta, tap., b|uso, a dom.; 35-4541. v29

CARMEN compra vestidos y tapados de señora a domicilio; T. 38-5327.

SE VENDE — 0,60 LA LINEA

A RAIMUNDA
VERDADERA LIQUIDACION
MODELO OCASION
eleg. colec. trajes calle, noche, trajes de novia. Libertad 1071 T. 44-5152. v9n.

A LOUISE, vestidos calle, soirée. Tucumán 2041, p. baja A. 47-5578. v24oct.

CANAS tiñe excelente por especialistas Casa Weiss, Callao 714, U. T. 41-4109. mo-15v27

GRAN OC. VESTIDOS VERANO

calle, fiesta, soirée, novia; Paraguay 1827, 4o. p. izqda., 42-3635. mo-15

JULIETE deplla a domic., pedir hora a U. T 79-4131. to-15v24

MARIA DEL CARMEN

Liq. vestidos de ocasión, modelos alta calidad. Precios rebajadísimos. Montevideo 928, 5o. dto. D. U. T. 41-2945. v27

PERMANENTES excelentes por especialistas Casa Weiss, Callao 714, U. T. 41-4109. mo-15v27

POSTIZOS finos y rellenos para peinados. Casa Weiss, Callao 714, 41-4109. mo-15v27

PARTICULAR, vdo. vestidos de ocasión, precios económicos; 54-4324.

SARITA Medias finas de alta calidad. Precios de fábrica. Tucumán 971, 2o. piso, depto. 8 (int.). 35-5833

VESTIDOS finos, tapados, poco uso, vendo; T. 47-4096. v21 nov.

20—Pieles
SE VENDE — 0,70 LA LINEA

TRAIDO DE E. UNIDOS

Vendo regio tapado astrakán sin estrenar. U. T. 41- 5717. to-20

22—Art. p. Hom., Jóv. y Niños
SE VENDE — 0,60 LA LINEA

DESDE $ 15 doy vuelta traj., sobret., comp. B. Mitre 1683, T. 38-4778. v30o.

DAMOS vta. traj., sobr., arr. en gral., gde. a chico; Montevideo 907, 42-0742

23—Automovilismo y Anexos
SE COMPRA — 1,10 LA LINEA

CAMION 3 a 5 Ts. cómprase. 41-1414 mp-23

SE VENDE — 0,80 LA LINEA

DELGER C. y Cía., Santa Fe 989

Studeb. Comand. 41, 4 ptas., Over Drive. Buick Century sedan, 4 ptas., buenas gomas, recién ajust. tap. cro., c. radio Chevrolet De Luxe 1941, Coupé Club c|rad. D. K. W. 39, conv., 5 gomas, casi nvas. Fiat Super Balilla 40; Hillman 36 conv. **Antes de comprar o vender cosáltenos.** to-23v27

24—Alquiler de Automóviles
OFRECIDOS — 0,70 LA LINEA

AUTOS alquilo; Junca; No. 1899. to-24v30o.

26—Chóferes y Conductores
PEDIDOS — 0,70 LA LINEA

CHOFER español, para los días festivos, necesito, por carta, referencias y pretensiones; Ciudad de la Paz 3435, depto. 2. tp-26v24

OFRECIDOS — 0,40 LA LINEA

A chofer bna. pres. c|reg. coche furgón o camión, 1|2 o todo el día. 47-1786

CHOFER prof., comp., pídalo Sociedad Chóferes Particulares. 71-9211. v3Nov

CHOFER profesional ofrécese. U. T. 44-0958. ao-26v25

30—Navegación
$ 1,20 LA LINEA

VAPOR "Sea Carp" revisará 23 y 24 cte. 8 a 10 hs. Dársena B, 6a. agentes. International Freighting Corporation Inc. m-30v24

31|A—Policía Particular
OFRECIDOS — 1,20 LA LINEA

ANTIGUO detective Prince, vigilancias, reserv.; Santiento 846, T. 34-6518.

32—Emp. Limp.-Lust. de Pisos
OFRECIDOS — 0,40 LA LINEA

AL SERVICIO DEL HOGAR
"LA IDEAL"

Encera pisos
Rasquetea $ 0,50
Cambia color
Abonos $ 1,50
Limpia casas
desde $ 5
Limpia obras
Limpia vidrios
Limpia alfombras
Máquinas aspiradoras
Trabajos baratos y garantidos.

AGÜERO 1255, U. T. 44-6393
mo-32v3n.

ARIAS, 47-7878, hoy mismo
rasquetea pisos,
encera brillante
especial parquets
emplea material 1a.
abonos, $ 1,50
limpia casas
limpia vidrios
limpia alfombras
atiende suburbios
confianza y seriedad.
RIVADAVIA 2180. a-32v9n.

A $ 1 y 1,50 encero, limp. casas, lustro muebs.; 71-0870, Charcas 3447. v10

EL Reflejo, encero, rasq., limpio casas, ofic., alfombr., vidrieras, 47-5771 mo-32v25

LA Paz, la mejor empresa para pulido de toda clase de pisos a nuevo, con máquinas modernas, encerado brillante y limp. de casas en c. punto. Llame 37-3125 y 67-3002. P. L. S. Peña 517. v26

38—Páj., Perros, Aves de Corr.
SE VENDE — 0,50 LA LINEA

DOBERMANN, Cocker, Caniche, Scotich, Pekín, Coly, Bull, Francés; Av. Uriburu 1538, Olivos. Tel. 0538. v3Nov.

INCUB. "Edva", eléct. 5000 huevos, en func., gar. vdo. U. T. S. Miguel (657) 0151. to-3Av26

PINSCHER enanos miniaturas y Bulldog francés, vdo. Peña 2472. 44-6233

VDO. barato cachorritos pekínés miniaturas, muy lindos y finos, y también los padres, por ausentarme, de 10 a 20 hs. Corrientes 1463, 2o. p., dto. 1. v24

40—Comp. de Mueb. y Mercad.
$ 1,60 LA LINEA

ANTES DE VENDER
A 47-9911, ALTO PAGO

Moblaje, pianos, muebs. franceses, ingleses, antig., cuadros, alfombras, adornos, platería, porcelanas, marfiles, heladeras eléctricas, cristales, cajas de hierro, ropa. Tucumán 1365. ap-40v1Nov.

A CASA TALPALAR
U. T. 79-6183

Compro moblajes finos, objetos de arte, pianos y pianola de cola, armonios. bp-40

A 62-0127. Pago 300, 3.000 $ por pianos, obj. arte, muebl., alfomb., máq. coser, escr. V. Gómez 2070 mp-40v27

A ERNESTO Compra muebl., pianos, adornos, plat., alfombras, obj. valor. 62-1536, Corrientes 2136. v27

A 67-7177 C. muebl., pianos, ador., porcelanas, objetos arte. Charcas 1551, 44-3627. KREIMER. v28O

A 71-2511 Balak cpra. mueb., pianos, cortin., obj. Alvarez 1924. bp-40v24oct.

A 41-6945 pago su valor real muebles, pianos, ador., plat., alfombras, máq., ropa; José, Arenales 2367. v26

A 59-1693 Marcos c. mueb., pian., obj., ropa; Nazca 1737. v26

A 71-7926, Sta. Fe 2839, comp. mueb., pian., máq., obj., varios.

Etinzon 35-3162 compra muebles, pianos, máquinas de coser y de escrib., plat., antig. trajes de hombre, Sra., obj. arte, ador. ap-40v26

41—Venta de Mueb. y Mercad.
0,90 LA LINEA

CAJAS DE HIERRO

Bancarias y otras, ocasión; Victoria 968. mo-41v26

ESCRITORIO, biblioteca, arch., caja, mesita máq., silla, valen $ 400, liq. urg $ 130; Liniers 1839. to-41v25

MUEBLES DE OFICINA

Escritorios, bibliotecas, juegos de cuero, cajas de hierro, bancarias y comerciales, archivos, perchas y sillas, todo a precios muy convenientes. Cía. C. E. Muebles de Oficina Victoria 968. U. T. 37-4081. mo-41v26

MUEBLES DE ESTILO

Nuevos y usados, comedores, dormitorios, halls, living-room artefactos eléctricos, porcelanas y cristalerías, pianos, etc., ocasión única: 1215 Bmé. Mitre 1221. Carlos Espejo. mo-41v26

43—Compra-Venta Art. Diver.
Ropas, Calzados y Art. Varios
PEDIDOS — 1.10 LA LINEA

A 35-2909 - MATEO - 35 - 2909
PAG. TRAJ. DE HOMBRE, PERRAM. y PILOTOS de $ 30 a 80, MAQ. ESCRIB., COSER, RADIOS
Victrolas, pianos, porcelanas, cristalerías, alfombras, prismáticos, ropa blanca, microscopios, artículos de regalo. Platería, tapados de señora; Libertad 311. mp-43

A 35-1650, GREGORIO PAGA
Por trajes de hombre, perramus y pilotos hasta $ 80
M. ESCRIB., COSER, FOTO-CINE
microscopios, compases, victrolas, radios, ventiladores, motores, bicicletas adornos, porcelanas, baúles. 35-1650, GREGORIO. mp-43v26

A 35-7184, PEDRO PAGA MAS
por trajes, perramus pilotos, sobretodos
DE $ 30 a 100
tapados, vetidos, ropa blanca, máq. coser, escrib., regalos, cristal., porcel., obj. varios, heladeras, victrolas, radios, vent.

A 35-5180 ALFREDO 35-5180
Pago bien TRAJES, PERRAMUS PILOTOS, CALZADOS, SOBRET.
Artíc. de viaje y obj. var. Libertad 441.

A 47-9749 JOSE paga muchísimo ropa usada hombre señora, perramus, calz. obj. varios. v2

A 47-0199 ALVAREZ paga más trajes hombr., Sra., perr., ador., plat., obj. Lavalle 2282. v24

DENTADURAS, dientes post., chafal., ant. p. b. Cangallo 949 tp-43v14nov

44—Ventas Varias
0,80 LA LINEA

ALFOMBRAS ocasión, fin estación, gran liq. sillones, livings, muebles varios, heladeras, bancos jardín, salamandras y varios. San Martín 684. v25

ASPIRADOR y encerador Electrolux último modelo, vdo.; 51-0220. v24

COCINA Super Volcán, 3 quem., horno pizzería, vendo particularmente. Cachimayo 730. mo-44

CHAPA Zin Gri, nueva, 1x2 N9 24, vendo, Chacas 2153. ao-44v24

CALEFON Junker, Flamex y otros, Cabildo 917. bo-44

DICCIONARIO P. Larousse, 16 tomos, vdo. luf., 23-8114, 9 a 13 hs.

HELADERA Siam 5 1|2 pies, mod. 43, impec., 6 meses uso, vdo.; Rivadavia 9279, 5o. p., A. to-44

HELADERAS para hielo. Créditos a sola firma, Santa Fe 3367; T. 71-1253. ao-44

RAYOS ultravioleta vdo. Hanovia Chémical, corr. cont. 41-8521, p. mañ. v26

VENDO magnífico juego living, nuevo. Tel. 44-7769, de 13-14 hs. v24

45—Compras Varias
$ 1,10 LA LINEA

COMPRO cómoda francesa o escritorio, porcelana, marfiles y objetos de arte. 42-8520 to-45v24

HELADERA
eléctrica familiar, moderna, compra familia; U. T. 63-7173. mo-45v27

HELADERA familiar, eléctrica, compro; U. T. 44-1204. v24

TELEFONOS a comprar o vender. Llame a 34-9954. mp-45v26

46—Radiotel., Fonogr., Acces.
SE COMPRA — 0,70 LA LINEA

PORTATILES victrolas compra WARD, Salta 676, Talcahuano 419. v27

RADIOS, discos perfecto estado compra Ward, 33-7609, 35-3321. v26

SE VENDE — 0,70 LA LINEA

TOCADISCOS aplicable a su radio, "WARD". Salta 676, Talcahuano 419 mo-46v27

48—Pianos e Instr. Musicales
SE COMPRA — 1,20 LA LINEA

PIANOS y armonios compro. Pago en el acto; U. T. 60-1937. v27

SE VENDE — 0,90 LA LINEA

PIANOS Steinway y Sons 1|4 cola y modernos, recién import. "Casa Celestino Fernández" B. Mitre 975, T. 35-1555. to-48v28oct.

PIANOS seminuevos, surt. comp. $ 620, 700, 820 850, 1000, 1030, 1250, 1400, 1650, Grandes ocasiones, La Casa de los Pianos, Humberto I 1561. mo-48v31

VENDO piano alemán, 3 pedales, 85 teclas, particular, Cevallos 411, 5º K.

VENDO precioso piano de cámara, importado; Juncal 2601. to-48

56—Mat. Const. y Art. de Corr.
0,60 LA LINEA

PUERTAS, ventanas, celosías, portones, verjas, barandas, frente neg., cortinas, vidrieras; Córdoba 3620-3683. v9

PUERTAS, ventanas, celosías, portones, verjas, barandas, frente neg., cortinas, vidrieras: Córdoba 3620-3683. v9n.

59—Hallazgos y Extravíos
$ 1,20 LA LINEA

GRATIFICARE devolución paraguas seda, marrón, olvidado en colectivo 230 domingo 21; U. T. 71-1817. tp-59

PRENDEDOR medalla de oro con imagen de San Jorge, recuerdo de familia, extraviada en calles Sulpacha, Corrientes o Sarmiento, buena gratificación, Teléfono 38 Mayo 0784. mo-59v27

PULSERA cadenita con medallita extraviada lunes tarde Sulpacha Santa Fe o taxi, gratific.; Rodríguez Peña Núm. 450, 6o. A. tp-59

ROSARIO cristal violeta, extraviado 21 octubre iglesia S. Nicolás de Bari o en la calle. Grat. Callao 1243 (44-6101). tp-59v25

ROSARIO oro y coral perdido domingo 30, se gratificará con su valor; U. T. 45-7677, 24 de Noviembre 126.

SE ha dejado un paraguas en un taxi, trayecto Nac. de Comedia a C. Pellegrini 1337, en el cabo dice Blanca. Gratificará Blanca Podestá. mo-59v24

60—Personas Buscadas
0,80 LA LINEA

RAMON MORAN. Urgente se desea hallarse por asuntos privados. Llamar a 44-9521 de 9 a 12 y de 15 a 18 hs. o concurrir a Charcas 2249. mo-60v25

61|B—Casas y Departamentos
Transf. de alquil. y venta de mueb.
OFRECIDOS — 0,90 LA LINEA

PEÑA 3130, 3o. piso, transfiero departamento mod., 2 amb., agua caliente, calef., aire y sol. De 15 a 17.

TRANSFIERO hermoso depto. amueblí sobre Cnel. Díaz y Santa Fe, hall, living, com., 2 dorm., amplias depend., calef., agua cal. y helad.; casa de categoría, llena de sol, aire y luz. Tr. Administ. Morales e Hijo, Bmé. Mitre 720, 5o. p. v24

TRANSFIERO departamento moderno, 2 amb., calefac., agua cal, central. Moreno 2689, 2o. piso, Depto. C. V. port. mo-61|Bv25

TRANSF. reg. pet.-hotel, recep., 3 dormit., 2 baños, gge., 2 h. s. y jard., Avda. Vértiz 732, tr. de 13 a 18 hs.

TRANSF. depto. moder., 2 hab., hall y dep., ag. cal., helad.; Beruti 2318.

VENDO departamento lujosamente am., living-comedor, dos dormitorios, teléfono, dependencias, todo confort, 14 a 19 hs. Pueyrredón 2136, 6º p., dep. A.

VENDO depto. lujos. amuebl., 3 dormit., hall-bar, living-comed., 2 baño, 2 telef., dependencias. De 14 a 19 hs. Vte. López 1853, 7o. piso, dto. B. v26

62—Casas, Chalets sin Amueb.
PEDIDOS — 0,60 LA LINEA

MEDICO necesita casa hall, 7-8 habit., cons. y fija., rad. cent.; 71-1606. mp-62v25

OFRECIDOS — 0,70 LA LINEA

● ADECA ● FLORIDA 229 U. T. 34-7798
DISPONEMOS DE MUCHOS
PETIT HOTELS Y CHALETS
DESDE $ 400 HASTA 1500
CAPITAL Y ALREDEDORES
mo-62v27

CASA, 1 c. Sta. Fe, Carranza 2287, 5 hab., gas, terraza, alq. $ 260. v25

REGIA casa alquilo living, comed., sala, 2 dorm., coc., 2 baños, jardín de inv., terraza, p|s. José J. Biedma 1076. mo-62v26

63—Depart. y Pisos sin Amueb.
PEDIDOS — 0,60 LA LINEA

BUSCO piso o depto., tres dorm., acep. transferencia. 35-4450. mp-63v24

NECESITO depto. antiguo, 6 piezas, con ascensor, barrio norte, hasta Coronel Díaz, $ 220, tratar 71-8332. v24

OFRECIDOS — 0,70 LA LINEA

ADMINISTRACION DE PROPIEDADES
VILLANI, MORENO y PRIETO
DEFENSA 188 34-3606

A TERMINARSE
Fco. LACROZE 2339
Gran recepción, hall, living, comed. escrit., 4 dormits., 3 baños, 3 habit. de serv. Gran cocina y office. 12 placards. En planta baja jardín, patio cubierto y jardín de invierno para niños.

TODOS LOS SERVICIOS CENTRALES

A ESTRENAR EN BELGRANO
VILLANUEVA esq. OLLEROS
A 1 CUAD. DE LUIS M. CAMPOS Y DE FEDERICO LACROZE

DEPTOS. de CATEGORIA y CONFORT Hall, living-comed., 2 y 3 dormit., con amplios placards, 2 baños y cocina. Entrada y habit. de serv. independ. Servicios centr. de ag. cal., calef. y secador. Heladera eléctrica y lavadero.
CON GARAGE INDIVIDUAL
DESDE $ 280.— HASTA $ 350.— mo-63v27

ALQUILASE
FRENTE EST. BELGRANO "C"
PISOS DE LUJO
ZAVALIA 2040
A estrenar, hall, living-room, fumoir comedor, 3 ampl. dormits., 2 cuartos baño, cocina, gran office, 2 hab. serv., con baño comp., frigidaire, secador de ropa, placards en todos los ambientes garage, calefacc. y agua caliente central mo-63v27

A ESTRENAR EN BELGRANO
PISOS DE LUJO
ZABALA 2520
(A 1 CUAD. DE CABILDO)
Pisos de hall, living-comed., 3 dormits., 2 baños, depend. de servicio, calefacción y agua caliente, incinerador, etc. $ 380. DOTADOS DE LUJO Y CONFORT. mo-63v28

MOVIMIENTO MARITIMO

BUQUES DE ULTRAMAR A ENTRAR HOY

Nacional.	Nombre	Agente	Procedencia	Girado a:
Británico	DEVIS	Lamport y Holt	Liverpool	Dársena B
Argentino	Francisco Rocco	Lehmann y Molseeff	Porto Alegre	Riachuelo
Británico	RIPPINGHAM	Houlder Bros.	Londres	Dock Sur II

A SALIR HOY

Nacional.	Nombre	Agente	Lugar salida	Destino
Sueco	FYLGIA	La Patagonia S. A.	Dique 1	B. Blanca

ENTRADOS AYER

Nacional.	Nombre	Agente	Procedencia	Girado a:
Argentino

A ESTRENAR - CON GARAGE
Pisos de máxima categoría
FRENTE A LA PLAZA
CARLOS PELLEGRINI
LIBERTAD 1386
Constan de 3 y 4 dormitorios, con gran recepción.
DE 4 DORMITORIOS QUEDA 1 PISO DISPONIBLE
mo-63v1n.

A ESTRENAR EN BELGRANO
Cómodos departamentos de 1, 2 y 3 habitaciones, dependencias, amplios placards, etc.
TODOS A LA CALLE O A JARDINES
MOLDES esq. J. HERNANDEZ
(A 3 CUAD. DE CABILDO)
mo-63v27

A ESTRENAR
EN EL ONCE
SAAVEDRA 225
A 2 cuadras de Rivadavia y subterráneo
HERMOSOS Y COMODOS DEPARTAMENTOS
Hall, amplio living-comedor; dormitorio, baño y cocina, agua caliente, placards, balcones, terraza, patios y jardines.
MUCHO AIRE Y LUZ
mo-63v28

A ESTRENAR — BELGRANO R
A 1 CUAD. de la ESTACION
CONDE 1923
Departamentos de hall, living-comedor, dormitorio, placard, lavadero, baño, cocina y calefones a gas
mo-63v31

A ESTRENAR — BELGRANO R
A 1 CUAD. de la ESTACION
SUCRE 3279
Deptos. de hall, living-comed., dormit., baño, cocina, lavadero cubierto etc. AIRE, SOL y LUZ. DESDE $ 210
mo-63v2nov

A ESTRENAR, JUNCAL 1631
Hermosos departamentos de lujo, s. la plaza Vicente López Constan de gran recepción, con hall, living, comedor, tres dormitorios, hall íntimo, 2 baños y excelentes depend. de servicio, con office, cocina, 2 habit. y baño. Gran confort. Todos los servicios centrales. Tratar: MAROLDA y Cía., Florida 336. 2v25

A ESTRENAR
PISO DE LUJO
CALLAO 1420
AMPLIAS DEPENDENCIAS
ULTIMO DISPONIBLE
mo-63v26

A ESTRENAR
AVDA. ALVEAR
ROD. PEÑA 1966|8
PISOS DE LUJO
Hall, living-room, comedor, hall íntimo, 4 dormit., 2 baños c|toilet, tto. roperos. Excel. planta serv. y todo confort. v24

A ESTRENAR — UNICO ZONA CENTRO
PERU 764-8
PISOS DE CATEGORIA. Mucho aire y sol, antesala, living-comedor, 2 dormits., 2 baños, pza. de servicio, amplias depend., heladera, agua cal., calefac. e incinerador centrales, placards, cortinas, teléfono interno, hall de entrada, ascensor de serv. independ. v27

A ESTRENAR, VISTA AL RIO
AV. LUIS M. CAMPOS 1616
Espl. deptos. c. vista panor., entrada independ., hall, liv. y com., 3 y 4 dorm., 2 baños, coc., depend. serv. centr., t. central, regia casa, gran hall, loc. p. autos. v24

ALQUILE RAPIDO
Dispongo diariamente de veinte casas o departamentos.
"LA CARTELERA DEL BARRIO"
Rodríguez Peña 557, 2o., E. 35-6892.
mo-63v26

ALQUILANSE
A estrenar, pisos de categoría de gran confort, internos. Hall, living-comedor, 2 dormit., ampl. placards, baño, cocina, depend. serv., calef., agua cal., frig. central. Casi esq. Santa Fe: Cerrito 1126. Tratar: Adm. Mercolli, Sarmiento 559. mo-63v27

A ESTRENAR
SUBTE. CORONEL DIAZ 1755
Living-com., 2 dorm., healad., calef. y agua cal. centr., 2 ascensores. $ 250.

ALQUILASE
Depto. de lujo, a estrenar, interno, con salón especial para consultorio, dentista mecánico, etc., luz, aire; Cerrito 1123, Tr. Adm. Mercolli, Sarmiento 559. mo-63v27

A ESTRENAR
SOBRE SUBTE. RIVADAVIA
Treinta y Tres 260, dptos. conf., 2 dorm., hall liv-com. y ampl. dep. Desde $ 210
mo-67v27

A ESTRENAR
TALCAHUANO 1283
PISOS DE CATEGORIA: Recepción, 3 dormit. 2 baños, 2 piezas de servicio, calef., agua caliente, helad. central.
CONFORT MODERNO Y LUJO.
mo-63v27

A ESTRENAR
AGUIRRE 73
A 30 metros del subte. Río de Janeiro, regios deptos. de hall, living-comedor, 3 dormit. y depend., $ 145.
mo-63v29

A ESTRENAR
JURAMENTO 1889
En edificio de categoría. Piso de gran recep., 4 dorm., 2 baños y toilet. Ampl. y cóm. zona de servicio. Secador Esterbol. 2 helad. Detalles de lujo y conf. v27

A ESTRENAR s|sub. J. M. Moreno, 1 Pque. Rivad.; hall, 2 hab., c. b., gas; Formosa 471. v28

ASESORIA DE ALQUILERES
Ofrece casas y deptos. para alquilar; U. T. 38-8808, Lavalle 1382, 5o. piso, de 9 a 12 y de 14 a 18 horas. mo-63v27

AMENABAR 1853
A 2 CUAD. DE CABILDO
Deptos. a estrenar de 2 y 3 habitaciones, placards y dependencias.

Avda. VERTIZ 800
Depto. 4 hab., 2 baños, todo a la calle, vista incomparable. to-63v25

A estrenar, 3 c, Belgrano R., depto., liv, comedor, 2 dormit., estufa, habitación servicio y depend., patio, todo muy amplio; Vidal 1875. to-63v27

ALQ. Cuba 3211 piso nuevo, liv.-com., 2 dorm., dep., gas, luz, pat., jardín, $ 230. mo-63

AVDA. Montes de Oca 1316, deptos. modernos, rec. term. Pued. visitarse. to-63v2n.

CONDE 1929, s|Est. Belgrano R.
Regios deptos. a estrenar, 2 y 3 amb., calef. ag. cal., gr. placard mo-63v24

C. Calvo 1543, Deptos. vest., sala, comed., 2 dorm., 2 baños, desde $ 155.

DEPTO. A ESTRENAR
BARRIO RESIDENCIAL
Av. Carabobo y R. L. Falcón, depto. 2 hab., living y comedor, pieza servicio, agua caliente y calefacción central, todo confort. mo-63v27

DEPARTAMENTOS A ESTRENAR
SALTA 1283
Hall, living-comedor, 1 dormitorio, baño instalado, calefón y cocina a gas. Gran patio. Alquiler desde $ 155. mo-63v24

DEVOTO, chalet luj., jard., espl. lug. pis. 3, 4 h. ampl., piac., calef., ag. c., baño ter. Av. S. M. del Carril 3680 mo-63v27

DEPTO. 3 hab., baño, cocina, gas, pesos 120. Sapaleri 2998. to-63

DEPARTAMENTO, hall, 1 hab. y dep., gr. confort, $ 140; Tacuarí 796. v25

DEPTOS. modernos c|confort, a estr., 2 y 3 dorm., $ 250. Rivadavia 6004. v25

EN CONSTRUCCION
PROX. TERMINAD. DEFENSA 649-73
Lujosos deptos., living, comedor, 2 dormit., Edificio de categoría, $ 220 y 255.
to-63v1

FLORES, A ESTRENAR
Regios deptos. 2 y 3 hab., todas comod., a 1 cuad. Rivadavia y Nazca; YERBAL 2919
to-63v25

JURAMENTO 1532
Departamento disponible de 2 habitaciones amplias y dependencias, a 1|2 cuadra estación Belgrano. Barrancas. v26

LARREA 1035, depto. en 6o. piso, hall, liv.-com., 3 dorm., 2 bañ., ampl. dep. de serv., t|cent. central. mo-63

SOBRE SUBTE. PALERMO
Carranza 2242, a 1 1|2 c. Santa Fe 5000. A estr., amplios dep., 3 hab., baño, coc., jard. con jueg. infant. Prec. acomod. v25

SANTA FE 3970
1|2 cuadra subte., depto. rec. terminado, hall 2 hab., patio y depend. mo-63

SANTA FE 3970
Para pensión, 1|2 cuadra de subt. Casa rec. refec., 12 habit., 3 bñ., dep., jardín. SEAVER 1682 (Alem y Pellegrini). Dep. am., 1 hab., baño, coc., $ 160. v27

64—Casas, Dep. Am. sin Pens.
OFRECIDOS — 0,80 LA LINEA
● ADECA ● FLORIDA 229
U. T. 34-7798
OFRECEMOS LOS MEJORES
DEPARTAMENTOS Y CHALETS CON MUEBLES
EN LA CAPITAL Y ALREDEDORES
mo-64v27

ALQ. EN OLIVOS
RAMON B. CASTRO 736
Chalet moderno con garage, hall, living-comed., 3 dormitorios, baño, calefac., supergás, etc. Tr.: Admin. Suffern Moine y Cademartori, Sarmiento 528, Capital. mo-67v28

ARENALES al 800, Dep. lujo, amueblado. Recepción, comedor, 2 dormitorios, 2 baños, frigidaire, teléfono, agua caliente. Amplias dependencias. Se alq., por lo menos 6 meses, $ 500; T. 31-4520. mo-64v25

A estrenar, depto. lujosamente amueblado y decorado, con detalles de refinado buen gusto. Hall, amplio living-comedor y dormitorio. A 2 cuadras de Rivadavia y subte. Alberti, 47-3614. mo-64v28

AMUEBLADOS
DEPTOS. LUJOSOS SOBRE PLAZA
Congreso, alquilo, Montevideo 67, v25

A media cuadra plaza Vte. López alquilo regios departamentos a la calle, amueb. t. completo; Juncal 1435, ver portero; U. T. 44-9716 y 42-8318. v24

ARENALES 2375, depto. moderno, hall y ampla habitación amueblada, t. central. Tratar Marolda y Cía. mo-64

ALQ. regio depto. amuebl., calef., ag. cal., helad. centr., todo confort. Juncal 1385. mo-64

ALQ. depto. am., agua cal., calef., frigidaire central; R. Peña 1020. v24

ALEMANY, Cevallos 452, a señor, departamento amueblado, con todo radio. v18n.

BARRIO Norte, depto. chico amuebl., todo confort, alq.; 42-0515, de 10-18.

CENTRO y NORTE ofrecemos los mejores dptos. amueblados, Molina y Cía., San Martín 469; U. T. 32-0576.

CARLOS Pellegrini 1069, planta baja, alq. depto. amuebl., 2 amb., todo confort. Tratar portero. mo-64

CHACRAS 852, depto. amuebl., gran luj., ultram., 2 amb., alc., clo., frig. c. mo-64v27

DEPTOS. AMUEBLADOS
CON SERVICIO DE HOTEL
terraza - cocina - frigidaire
estrictamente familiar
EDIFICIO VIGGIANO
CORRIENTES 785
mo-64v28

DEPTO. moder., amuebl., gran lujo, 2 amb., piso 1o., conf. y teléfono, a 1 cuad. Harrods. Tratar Rubio; Sarmiento 487. mo-64v27

DEPTO. 2 amb. reg. amuebl., agical., calef., frigid., tel., vaj. y ropa compl. Cerca Plaza Hotel. 300 $; T. 34-9796.

DEPTO. externo 2 amb. chic., luj. am., alc., calef., helad.; Beruti 2371. v23

JUNCAL 770. 2 amb., pieza serv., frig. y a la calle, $ 380, amueblado. v24

PLAZA SAN MARTIN
Depto. tot. am. y equip. gr. recep., 2 dorm., teléf., piano, serv. centr., alq. hasta 30 de abril, $ 500 mens. Sargento Cabral 876, pta. baja. Inf. portería.

PLAZA SAN MARTIN
Dep. luj. amb., liv., com., 2 dorm., c. teléf., conf. depend., $ 500. Cont. 6 mes. Esmeralda 1008, 4o. p., dep. 8. Ver de 15 a 18 hs. Tratar Esmeralda 968, to-64

PLAZA SAN MARTIN
Depto. luj. am., liv., com., 2 dorm., tel. serv. centr. Vista al río, alq. $ 450. tr. Esmeralda 958. mo-64v25

67—Casas—Chalets—Quintas
en Pueblos de Campo y Veraneo
PEDIDOS — 0,70 LA LINEA

BUSCO casa quinta amueb., F.C.O., de la cap. a R. Mejía, sobre arroyo, cocomed., liv., 4 dorm., dep. serv., frig., teléf., pileta natac., gge., arb., p. temp., contestar 66-2812. mp-67v25

BUSCO chalet o casa 3 ó 4 dormit., entre Martínez y Beccar hasta, $ 180. Ofrecer Liniers 592, San Isidro. mp-67

BUSCO casa quinta amueblada, temporada diciembre - marzo, próximo estación, T. 38-4759. mo-67v24

OFRECIDOS — 0,70 LA LINEA
● ADECA ● FLORIDA 229
U. T. 34-7798
OFRECEMOS EN ALQUILER POR AÑO O TEMPORADA VERANO
CHALETS Y QUINTAS
CON O SIN MUEBLES
MUCHOS CON PILETA O TANQUE
mo-67v27

ACASSUSO A SAN ISIDRO
Ofrecemos los mejores chalets amueblados. Molina y Cía., San Martín 469, T. 32-0576

CASCO de estancia, amplio edificio moderno con todo confort se ofrece para veraneo. Tratar personalmente, Latinur 3121. mo-67v25

EN luj. mansión c|jardín alq. linda sala c|baleón y habitaciones, b|am., c. pens.; T. 42-3917, French 2615. v25

LOMAS DE ZAMORA
Avda. Meeks 417, alq. deptos., aire, sol. to-67v2n.

MARTINEZ, a estr., dp. 3 amb., A. del Valle e. Arenales, tr. 34-0805. v31

OLIVOS
B. Mitre, a estrenar, moderno piso alto, living, comedor, 2 dormitorios, supergás, todo confort. Marcelino Ugarte 1330. T. 741-4994. mo-67v24

OLIVOS, familia americana alquila chalet amueblado desde diciembre 19 a marzo 19, planta baja, gran living-room, comedor, escritorio, baño, cocina y comedor de diario. Planta alta, 3 grandes dormitorios y baño, gran terraza con sombra, extenso jardín y garage. Para tratar llame 741 Olivos 2526. v26

SE alquila casa quinta en Villa Elisa, 7 hab., garage, pza. servicio, 1 H. frutales y forestales, $ 350. Informa, 34-5274 de 13 a 21. mo-67

Córdoba

CHALET s|lago San Roque, nuevo, am., liv.-com., 2 dor., baño, gge., desp., vas., comp. 1|2 hect. t. c. Cam. Nac. U. T. 41-3116 y 47-9452. to-67

SE alquila Sierras de Córdoba, La Falda, chalet "El Juguete", regio parque 5 dormit., 2 baños, calefac. central. U. T. 43 La F., todo amueblado, puede visitarse. Infor. Cangallo 482, esc. 7. v26

Playas Argentinas

MAR del Plata, chalet reg. amueblado, est. inglés, decorado casa Comte: living, comedor dos dormitorios, piso de servicio, baño lujoso, cocina eléctr. y carbón garage, jardín al fondo; completamente equipado. Toda la temporada, $ 3700. Inform. 62-3431, de 3 a 10. v24

MAR del Plata, sobre Playa Grande, con vista al mar, a un paso de la playa y Golf, 2 casas, amplia recep., gge., depend.; una, 3 dorm. y 2 baños; la otra, 2 dorm. y 1 baño; calle Constitución del Valle y Mathieu; trat. 742-0711. to-67v28

MAR DEL PLATA. Alquile sin viajar. Visite Oficinas RODOLFO PERACCA, Talcahuano 90 esq. Mitre. T. (38) 9200 Mayo, Hay 2000 chalets desde $ 100. Horas de 10 a 20. Sucursal Mar del Plata: RIVADAVIA 2152. mo-67perm.

MAR del Plata, alq., Playa Grande, San Lorenzo 216, 2 c. mar, temp., a estrenar, chalet luj. amuebl., liv. com., 4 dormit., garage, p. serv., todas comod., T. 38-3710, de 10 a 12 y 14 a 17. v24

MAR del Plata se alquila cómodo chalet, calle Moreno a 4 cuadras Casino y a Playa Bristol, 4 h., 2 baños, com., living, gge., 4 h. serv. y depend., coc. supergás y a carbón; 34-7290. v25

MAR del Plata, alq. chalet, living, comedor, 3 dormit., 2 baños, 3 pzas. servic., frigidaire, garage. Dic. Enero, 2.500 pesos. Alem 3337. Inf. 5932 Mar del Plata. mo-67v28

MAR del Plata, alq. chalet, garage, liv., comed., 4 dorm., 4 b., p. serv., teléf. Alem 3357. Marzo-Abril, 2000 $. Inf. 5932 Mar del Plata. mo-67v25

MAR del Plata, alq. chalet nuevo. Divino Rostro, Alsina 3299, 2 dorm., liv.-com., gge., am., complet. equip., temp.; U. T. 38-0585. to-67

MAR del Plata, alq. chalet frente Playa Grande, Alem 3285, liv., comed., 3 dormit., 2 pzas. serv., coc., frigidaire, garage. Inf. 5932 Mar del Plata, v25

MAR del Plata, chalet alq., am., liv., comed., 3 dorm., gge., supergás, jardín y tel., 6 c. Casino, 2 estac. nueva; Castelli 1786. to-67

MIRAMAR: Chalet amueb., t. conf., vta. mar, alq. tempor., 60-0507. v25

NECOCHEA, alq. chalet am., también recibo pens. disting., conf., 9 a 16 hs. U. T. 71-7220. to-67v26

Playas Uruguayas

CARRASCO, chalet regiamente amueb., por temp., gran jardín, 4 dorm., 2 c. b., living - comedor, garage. Costa Rica 2018. Tel. 400240 Montevideo. v27

67|A—Hoteles y Pensiones en
Pueblos de Veraneo y Playas
OFRECIDOS — 0,70 LA LINEA

Playas Argentinas

PIRIAPOLIS Hotel Italia, temporada de primavera; inform. 35-4365. v24

67|B—Salas y Piezas en Pueb. de Campo y Veraneo
OFRECIDOS — 0,50 LA LINEA

BELGRANO R, 2 cd. est., 2 salas y pie., am., con baño priv., c. pens., jard. Superf 2156. mo-67|Bv25

VTE. López, alq. a matrimonio distinguido, dormit., con salita, amueb., en chalet moderno, vista al río, terraza y c. o sin garage. T. 741-6042. v26

Playas Argentinas

MAR del Plata, sala y antesala, alq. Catamarca 2082. Inf., 35-4365. v24

69—Casas de Pens. y Hoteles
OFRECIDOS — 0,70 LA LINEA

AMPLIAS hab. amuebl., con pens., en conf. y b. aireada casa; Junín 1562 to-69v26

BELGR. R., Pampa 2975. En chalet con gran jardín alq. depto. y pieza con baño privado, pensión la. v25

PALMA HOTEL
PIEDRAS 645. CON 50 DEPTOS.
Habitaciones con baños privados, confort moderno, cocina familiar. to-69v11n.

70—Pensión en Familia
PEDIDOS — 0,60 LA LINEA

PENSION conf., para 1 ó 2 matr. dist., en casa poca famil.; 41-7116. v25
OFRECIDOS — 0,60 LA LINEA

A $ 54 almuerzo y cena, fliar., cocina fina; 37-2149, Callao 253. v30o.

DESAYUNO, almuerzo y cena, en pensión familiar; Freyre 1769. v-25

EN familia se da pensión a Sra. o señorita, decentes; 32-1293. mo-70

71—Piezas sin Mueb. sin Pens.
OFRECIDOS — 0,30 LA LINEA

ALQ. habit. para atelier, estudio, taller, etc. Chácras 1763. mo-71v26

73—Piezas Amueb. sin Pensión
PEDIDOS — 0,40 LA LINEA

DOS señoritas, piecita con o sin muebles, céntrico; 38-6775. mp-73

MATR. solo busca hab. con muebles, zona centro, llevo mi teléf. 34-0113.
OFRECIDOS — 0,40 LA LINEA

ALQ. familia suiza pieza amueb. a Sr. solo, calef., baño caliente, teléfono. Rivadavia 1260, piso 4o., depto. 7.

A Sr. culto alq. herm. hab. al hall, indep., bien am., b. cal. cont., confort e higiene, único inq. $ 60; T. 50-3400.

A Sr. honorable habit. amb. en depto. moderno, Congreso, único inq., pesos 100, refer. mutuas; 38-5935. to-73v24

A Sr. hab. am., todo confort; Tucumán 1475, 4o. F. to-73

A señor alg. hab. amuebl.; Corrientes Núm. 2560, 2o., dto. D. to-73

ALQUILO pieza am., teléf., a 3 cds. Rivadavia 5000; Hidalgo 319. v25

A Sr. serio habit. am., en flia., único inq., Sarandí y San Juan, 23-4740. v25

ALQ. habit. amuebl. a señor serio, pesos 60. U. T. 32-2382. to-73v25

A Sr. distng., único, pequeña hab., conf., am., depto. mod. 37-4533.

ALQ. pieza b. am. cab. dist., único inq. Paraná 723, 5o. to-73v24

ALQ. pza. bien am. cab. dist., ún. inq.; Paraná 723, 5o. to-73v24

INDEP. alq. habitac. amuebl. para caballero; 23-1635. to-73v25

ONCE alq. pieza amueb. Sr. solo. Pueyrredón 538, 8o. derecha. mo-73

PIEZA amueb., persona sola respet., único. Corrientes 1749, 6o., dto. 28

74—Piezas Amueb. con Pens.
PEDIDOS — 0,50 LA LINEA

PIEC. clara c|vent., am. y pens., $ 100; p.carta A. L., S. Martín 1009, 1o., A.

SRTA. emp. busc. p. am., 1|2 pens., en flia. cent.; 33-2634, desp. 15.30 h. v24
OFRECIDOS — 0,50 LA LINEA

ALQ. habit. amueb., pens. excel., ag. cal. centr., matrim. o caball. dist.; Uruguay 950, 5o. izq. to-74

ALQ. sala grande a matr., c|pens., luj. o y cont.; Córdoba 363, p. 1o. v28

ALQ. habitac. amueb. con pensión; Tacuarí 242. mo-74v25

ALQ. hab. am., con pens., a 2 pers. honor.; Corrientes 1245, 3o., F. to-74

ALQ. hab. b|am., c|pens., telef., ag. cal. centr.; Paraguay 1009, 3o. D. v24

ALQ. hab., b|am., c|pens., teléf., ag. cal. centr. San Martín 561, 5o. R.

ALQ. piecita amueb., con pens. la., a pers. sola. Tucumán 1475, 3o. D. v25

ALQUILO pieza con pensión; Charcas 2025. mo-74v4

BELGR. alq. pieza amuebl., pens., jar.; 11 de Septiembre 1699, U. T. 73-8126. bo-74v28

BELGR. R. alq. hab. amueb., con pensión, teléfono; Zapiola 1791. v24

ESPLENDIDA hab. reg. am. con exc. pens., ideal para matr. o dos cab., depto. de flia., ag|cal., calef., c. Viamonte 776, 5o. dto. 9. mo-74v24

EN ambiente fliar. hab. am., con pens. 2 ó 3 pers.; 48-1227. to-74v28

EN flia. española alq. reg. hab. am., pens., matr.; Montevideo 757, 3º v29

HABIT. grande o chica, c. pens., c. s. mueb., hombr. solos, Av. Vértiz 1543 mo-74v25

PIEZA amb., pens., señor solo, teléf., ag. cal., etc.; Las Heras 1900. v24

SE alquila pieza y sala con jardín, con pensión; Amenábar 1529; T. 73-9017. mo-74v25

75—Piezas Am. con o sin Pens.
PEDIDOS — 0,50 LA LINEA

BUSCO en azotea piecita am., con o sin pens. 41-6118. mp-75v25

BILLINGHURST 1748, 1|2 c. Sta. Fe, ampl. sala reg. am., balc. y salita con pens.

BELGR. R. reg. sala y salita c. balcón, lic|conf., pens., jard., Milla 2127. v26

CASA suiza, sala amplia, 2-3 pers., todo conf., c|pens.; Arroyo 854. v24

EN casa luj. salita y hab., disponib., am., c|pens., baño cal.; Arenales 1637 to-75v31

EN barrio Norte sala am., c|pens., conf. a matr. disting.; 41-1118. v26

FRENTE PLAZA SAN MARTIN
Gran sala c|balc., pieza, comida 1ra.; Charcas 842. "Casa Saúl". to-75v25

LINDA sala con balcón, amueb., con t. pens., lconf.; 11 de Sepbre. 2145. v25

SARMIENTO 1809 Esq. CALLAO
Reg. salas y habit., c. o sin baño privado, pens. la., todo conf., prec. módicos. mo-75 v.26

SALA amuebl., c. pens., ag. cal., tel., a matrim.; Esmeralda 517, 3o. J. v24

ALEMANY, Cevallos 452, a señor, habitaciones amuebl. en todo radio. v18n.

EN depto. mod. 2 pers. alq. sala c|o|s mueb., cab. serio, ún. cerca subte. 23-9092. to-78v24

INDEPENDIENTE alq. salita am., único inq., baño cont., $ 45; Cangallo 1593, 6o., L.

SALA muy bien amuebl., solamente a Sra. seria, con referenc., único inq., 8o. piso, fte. obelisco, $ 130; T. 35-4766, de 8 a 12 hs. to-78v25

SALA amueblada, sin pensión, 25 de Mayo 611, 2º piso, depto. 2. v24

SALA amuebl. todo conf., pers. dist.; Tucumán 900, 2o. 6. to-78v21

SALA amb., ind. Sr., ún. inq., confort moderno; T. 35-4428. mo-78

BUSCO cerca Santa Fe, altura 5000, sala bien amueb., independ., único inquilino, para señor serio. Ofertas: 138. 3153). mp-78

DARA lo. de noviembre, matr. joven inglés, desea sala amueblada, barrio Norte, único; 38-8549. mp-78

OFRECIDOS — 0,40 LA LINEA

A Sr. culto alq. regia sala al jardín, luj. am., b. cal. cont., teléf. en la hab., confort e higiene. Ideal para vivir bien único inq., $ 85; 50-3400. to-78

ALQ. sala am., sin cocina, a matr. empleado, único inq.; 23-9843. v-25

ALQUILO salita a persona seria, referencias mutuas. U. T. 31-9606.

ALQ. sala, pieza, luj., civent., ticom., c|mueb., luz, gas, regular cént.; Florida 676, v2

79—Salas Amueb. con Pensión
PEDIDOS — 0,50 LA LINEA

CAB. dist desea sala am., p. c., tel., c|calef., radio centro. San Norte. Precio, calle y teléf. S S. 21. C. C 3200. mp-79v3

MATRIM. busc. sala amueb., 1|2 pens., ún. inq., cerca Congreso. Por carta, mp-79v27
Deheza 1642.

SR. joven desea pensión completa, único inquilino, $ 135 mensuales, Radio Juramento, Cabildo, Pino, por carta única., A. I. H., Gral. Artigas 1210. bp-79

SRTA. busca en casa matrimonio mayor sala am. con teléfono y 1|2 pensión. T. 34-4646, radio céntrico. mp-79v25
OFRECIDOS — 0,50 LA LINEA

ALQ. sala hermosa reglam. amueb., pens. fina, flia. culta, matr ó 2 pers., agua cal., calef. cent. Callao 86, 5o. p.

ALQ. sala y habit. regia. amuebl., pensión de 1ra., fliar., calef., agua cal. centr.; Córdoba 735, p. 9º, dpto. 17.

ALQ. gran sala, aire y sol, regias comodidades, pensión de primera. L. N. Alem 413, 3o. Izda. mo-79

ALQ. sala grande am., c|pens., 2 ó 3 pers.; Pueyrredón 510, 7º, izq. v25

ALQ. en piso lujo, sala am., matrim. distng., 1|2 pens. 38-7176. v25

ALQ. en piso lujo, sala am., cabali. distng., 1|2 pens. U. T. 38-7176. v25

ALQ. sala am., 1|2 pens., baño contiguo, ún. inq.; 45-6162. to-79v24

ALQ. sala grande a matr., c|pens., lujo y cont.; Córdoba 363, p. 1o. v29

ALQ. sala, pza. luj. am., conf., para matr., c|pens.; Córdoba 795, 4o., 7.

BELGRANO
En p. hotel, sala amp., a matrim. dist., todo confort; Pampa 2193. bo-79v29

BELGRANO C. Barrancas, alq. regia sala y hab. c|baño indep., luj. am., t. conf., excel. pens., jard. Echeverría 1865 to-79v26

BARR. Belgr., en pens. alemana, sala grande, am., con pens., casa tranq., jard. y comod., 11 de Septiembre 1720. bo-79v25

SALA am. calle, con pens., en flia.; Cerrito 330, 3o. F. to-79

SALA amuebl. con pens., Tucumán 1489, 4o. piso. to-79

SALA amuebl., con exc. pens., a 2 personas; Corrientes 1437, p. 5o.

80—Salas Amueb. c|o sin Pens.
OFRECIDOS — 0,50 LA LINEA

ALQ. sala amueb. c. o s. pensión a caball. solo, depto. mod., único, refer. mutuas. T. 47-7904. mo-80

FLIA. extranj. a pers. dist., sala b. amueb., conf., c|s. pens.; Vlamonte 1596, 5o. to-80v29

SALA grande para matrimonio, con o sin pensión, a 1 cuadra subte. P. Ita. Gilemes 4419. v25

81—Locales p. Oficinas y Esc.
PEDIDOS — 0,60 LA LINEA

BUSCASE local de 600 m2. aprox. Dirigirse 33-8581, interno 22. mp-81
OFRECIDOS — 0,60 LA LINEA

CASA DE ESCRITORIOS
Central, vdo. directo, 7 1|2 o|o, sobre 950.000, $ 280.000 cédul.; Esmeralda, cerca de Corrientes, con 15 vs. de frente, vdo. Total $ 480.000. Sappia, 41-9649.

Diagonal Norte 636 — Alquilamos
a importante firma comercial
7o. piso íntegro, 330 m. cuadrados; 8o. piso, gran salón, 125 m. cuadr. mo-81

LOCAL alq. esq. c|entrepiso, 130 m|c. Aprop. p|ofic. y expos.; Esmeralda y Córdoba; tr. Córdoba 826, de 12 a 13.

82—Locales p. Negoc. y Depós.
OFRECIDOS — 0,60 LA LINEA

ALQUILO — LAVALLE 771
Piso sin columnas, de 320 mts., con entrada independiente, aire acondicionado; apto para grandes oficinas, confitería, negocio, etc. Alquiler $ 2300. to-82v26

ALQUILASE
Local con sótano, apto especialmente para joyería, zapatería fina, etc. Sobre Santa Fe, Cerrito 1124. Tr. Administración Mercolli, Sarmiento 559. mo-82v26

CERRITO 1222
Alquilo local de 35 metros cuadrados de superficie utilizable, con amplio armario de cedro, 1 habitación y baño instalado. mo-82v27

LOCAL se alquila; Lavalleja 1102. mo-82v25

84—Compra-Venta de Negocios
SE COMPRA — 0,90 LA LINEA

NEGOCIOS, mercaderías, saldos, compro o acepto p. liquidar. Adel, gastos; Glimberg, Cangallo 1545, 35-3729. tp-84v26

86—Cont. y Tenedores de Lib.
OFRECIDOS — 0,40 LA LINEA

CONTADOR, práct. cost., balanc., prorrat., analít., atras., ofr., ópt. ref.; mo-86v26
37-1996.

CONT. mucha práctica, réditos, ventas, etc., por día u horas; 241-0264.

JOVEN universitario para secretario u otra tarea. T. 37-3909. mo-86

88—Emp. Esc. y Dep. de Com.
PEDIDOS — 0,70 LA LINEA

APUNTADOR de máquina, práctico, recom. para control recibo cosecha, trigo y lino. Escr. datos a G. C. 3046.

ENCARGADO depósito juguetería, bazar por mayor, con amplia experiencia, necesitase. Inútil presentarse no siendo práctico. Corrientes 5666. v24

JOVEN de 22 años bien porte, dinámico, inteligente, que quisiera aprender el arte de decoración de interiores, con un artista, dirigirse, Esmeralda 1060 detalles a René Charles, San Juan 2850.

89—Corred., Agent., Represent.
PEDIDOS — 0,70 LA LINEA

REPRESENTACIONES: Comerciales acepto para la provincia de Córdoba. Agapito Albert, Rivadavia 380, Villa María, U. T. 242, referencias a satisfacción. mp-89v20.

92—Instit., Coleg. y Academias
0,60 LA LINEA

ACADEMIA PITMAN
D. Norte 570, Callao 348, Florida 528, Brasil 1022, Cabildo 2261, Boedo 729, Rivadavia 5227, 7116 y 11.358, Corrientes 5305, Santa Fe 2140 y 4522, Monroe 5185, Avda. S. Martín 2390, Cuenca 2835, Alte. Brown 1331, San Juan 1880, Avellaneda, Lomas, Quilmes (30 sucursales).
CURSOS PRACTICOS Y RAPIDOS
a toda hora, en clase y por correo. Máquina al tacto. Taquigrafía, Contabilidad, Aritmética, Caligrafía, Ortografía, Exámenes, Banco, Dibujo, Inglés, Francés.
APLAZADOS, LIBRES, INGRESO
NACIONAL, COMERCIAL, NORMAL
250 profesores expertos diplomados. Ayuda a empleos. Millares ex alumnos ya bien colocados por su "Oficina de Empleos", gratuita a todo alumno. Pida interesante prospecto y ensaye gratis. v16n.

ACADEMIA "Luis Pastor". Ingresos E. Naval, C. Militar, Liceo Militar, Pupilos y extern.; Medrano 273, 42-1284. to-92v24O.

PROFESIONALES universitarios dictan ingreso a Derecho, Ciencias Económicas, Nacional, Comercial; Coronel Díaz 1619, Tel. 72-1002. to-92

93—Profesores y Maestros
OFRECIDOS — 0,40 LA LINEA

A $ 11 por mes clase individual, bachillerato, normal, grados, idiomas, ortografía, domic. o casa; 23-6493. v26O

A $ 10 por mes idiomas, bachill., ingres. Alsina 1927 y dom. 47-7975. v4

A $ 5 prep. inglés, franc., mat., fís., quím., cast., bach., eg. 79-1141. v14nv

CULTURA literaria clásica y moderna. Clases especiales para Sras. y Srtas., da profesor universitario. Informes de 9 a 11 hs.; T. 38-2623. v28

EXCEL. maestra norm. ayud. deberes, paciencia niños, alias.; 72-2320, v31O

FRANCES, profesora prepara ingreso Alianza, exámenes; T. 44-4048. v24

INGLES, francés, alem., cast., método fác. y ráp., casa y domic.; 31-7384. mo-93v25

IDIOMA RUSO. Profesor universit., sistema moderno. T. 26-2598. mo-93v31

INGLES correc., prfra. inglesa, prep. visj., exá. Lavalle 391, 5o. F, 31-0718.

INGLES, prof. Halbrich, pida prospecto, Corrientes 359, 8º mo-93v30

MATEMATICAS, física química, profesor, especs.; 54-9126. mo-93v28oct.

MAESTRA profra. esp. castell., lit., cast., mat., ingr., aplaz., gr., años; 59-0759. to-93v12n.

MAESTRA prfra., ingr. matem., demás materias, franc., años, grados libres. 62-3763. to-93v26

MATEM., ingl., franc., ingr. secund., prof. Quaranta; Quito 3850, 45-3283.

MATEMATICAS secund. prepara profes. T. 67-3640. v27

MAESTRO normal prepara a domicilio, Valle 651, T. 60-3257. v25

PROFRA. inglesa, tiene hs. libres para lecc. a dom.; 31-4041, dep. 12. v25

TAQUIGRAFIA: dactilogr., profesora enseña 3 meses. 62-4789 to-93v3nov.

TAQUIG.-dactil., profesora enseña; T. 66-1823. to-93

94—Profes. de Música y Canto
OFRECIDOS — 0,40 LA LINEA

CONSERV. Nac. T. Colón, ingr., canto, arm., cont., piano, solf., teor. 88-9210. to-94v30o.

CANTO, lecc. clásico y popular, perf. y rápido, prof.; Talcahuano 336, 3º. p. 29

GUITARRA, prof. Gascón, mét. mod. fácil; Sarmiento 2221, 47-7148, v26O.

PROFESORA superior, piano, solfeo, Gran Premio Honor, Medalla Oro, alg. ses. clase, perfec., prep. exámenes, en casa y domicilio. T. 31-8223. mo-94v1

97—Profesores de Baile
OFRECIDOS — 0,60 LA LINEA

APRENDA DANZAS CON GAETA
A un estudio de bailes serio y de amplia responsabilidad moral y material debe concurrir si desea iniciarse o perfeccionarse, para ello únicamente estudio "Gaeta", instalado en su propio edificio de 4 pisos, salones reservados, cada alumna o alumno, Cangallo 1610. 38-2614. mco-87 perm.

A V. Quint. 111, lecc. p. niñas, Juncal 1283, 2o. A, mayores: U. T. 42-4956

DARAGO - VICTORIA
pfres. de exitosa actuación en Mar del Plata. O'Samba, rumba, Boogie, etc. v24

A P. bail. lec. priv. A. STAR. Tamb. españ., clás., pfrs. esp. a domicilio; T. 38-1342. Viamonte 1354. v26

BAILES de salón a Sras. y cab., danzas clásicas españolas. Estudio "Coly"; Rivadavia 1691, 38-3176, clases p. niños. to-97v16

PROFESORES F. Comas y señora, dan lecciones de baile en su estudio y a domic.; Rivadavia 2089, Tel. 47-0793. mo-97v8nov.

100—Libros Nuev. y de Ocas.
SE COMPRA — 0,70 LA LINEA

A domicilio, capital y provincia, compro toda clase e idiomas libros, revistas, textos etc. U. T. 34-5038, 35-7109. mp-100v19n.

ALTOS precios pago sus libros; Lavalle 1284, U. T. 35-1789. tp-100v3n.

LIBRERIA Sardá" comp. libros franc. arte en gral. Libertad 891. 42-8232. tp-100v19n

LIBROS y revistas compra "Librería Moro", Corrientes 1356, T. 35-2541. to-100v26

101—Profesionales Diversos
OFRECIDOS — 0,50 LA LINEA

QUIMICO industrial egresado del "Otto Krause", se ofrece. U.

BRAVO BARROS & CIA

HOY

Córdoba: San Martín 262|70.

1.200 vs. con locales.—

A metros de la Av. Olmos; sitio de privilegio y de gran significación de la ciudad, donde el comercio se desarrolla con sus múltiples actividades; donde la propiedad se valoriza constantemente y produce renta altísima en todo tiempo. Próximo a la plaza, a la Catedral y a todo lo más significativo de allí. Mientras se estudie el proyecto de la monumental propiedad que debe levantarse en ubicación tan destacada, produce pesos 12.376 al año. Base, $ 240.000. Pesos 190.000 a plazos.

Hoy miércoles 24 de octubre, a las 15 hs., en nuestro hall, 351 San Martín 361, Buenos Aires. 13m25 por 51m18 y 29m en el contrafrente; hay un martillo a favor de 16m50 por 16m30. Tres locales.—Bravo Barros y Cía. 16268 v.24

HOY

Estados Unidos 1683.—

Entre Solís y Cevallos, a una cuadra de la Avenida Entre Ríos y a cuatro del subterráneo, centro sur de mayores preferencias y de valorización. Afirmado pago. Casa habitación de una planta, en más de 400 vs. de terreno. Produce con rebaja y sin contrato, $ 2.700 al año. División de condominio. Base, $ 28.000.

Hoy miércoles 24 de octubre, a las 15 hs., en nuestro hall, 7m36 por 41m60. Vest., sala, comedor, 3 dormit., pieciita, baño, cocina, galponcito, en altos, 3 piezas. Puede visitarse.—Bravo Barros y Cía. 17537 v.24

3 pisos en Barracas.—Judicial.

Lamadrid 1545, al lado de Montes de Oca, a 3 y 4 cuadras de las plazas Colombia y Herrera, 3 pisos de construcción solidísima, en 20 por 39, con 12 departamentos. Juez Dr. Fernández Mouján, secretario Dr. Arauz Castex. Juicio sucesorio ordenado al folio 410, año 1945, cuerpo venta de bienes. Base, pesos 140.167,80.

El **jueves 25 de octubre**, a las 15 hs., en nuestro hall, 17m32 por 34m45 y 34m62. **Bajos, 1o. y 2o. pisos altos:** 12 departamentos, con sala, comedor, dos dormitorios, baño, cocina, baño y pieza servicio. Los del frente tienen hall. Puede visitarse. $ o|o de seña y a cuenta de precio. Comisión. 2 o|o.—Bravo Barros y Cía. 14832 v.25

Sobre Parque Avellaneda.—Buena casa, desocupada.—

A 1 cuadra de Juan B. Alberdi y Mesina, Calle Zelada 4540, entre Moreto y Mozart; colectivos 4 y 49 y tranvías 40 y 48 y ómnibus 55, al lado. Cómoda, para vivir o renta. Llave en mano. Base, $ 18.000. Mitad contado y saldo a 2 ó 3 años, 6 o|o.

El **domingo 28 de octubre**, a las 15 hs., en la misma. 8 por 46m12. Amplio hall, comedor, 3 dorm., baño, pieciita, cocina, 2 piezas más, pieza y baño serv. Visítese de 15 a 18.—Bravo Barros y Cía. v-28

HOY

Nueva y de gran renta.—

A metros del Rosedal.—

Oro 3065-69, al lado de la Av. Alvear y de los hermosos jardines del Rosedal; entre monumentales edificios de renta que han cambiado completamente la fisonomía del sitio. Planta baja y dos pisos altos, de reciente construcción, con calefacción. Local de negocio, 11 departamentos con detalles de lujo, y departamento portero. Con gastos mínimos y fácil administración, produce $ 27.960 al año. Base, $ 195.000.

Hoy miércoles 24 de octubre, a las 15 hs., en nuestro hall. 8m66 por 43m30. **Bajos:** Local c|vidriera y cocina. Hall. 3 departamentos: 2 tienen living-comedor, dormitorio, baño inst., cocina y calefón a gas, y otro con living-comedor, 2 dormitorios, baño inst., cocina con calefón a gas, pieza y baño serv., placards, armarios. **1o. piso:** Cuatro departamentos: 2 con living-comedor, 2 dormitorios, baño inst., cocina c|cocina y calefón a gas, pieza y baño serv. y 2 tienen living-comedor, dormitorio, baño inst., cocina y calefón a gas. **2o. piso:** Cuatro departamentos iguales a los anteriores. **Azotea:** Vest., baño, cocina. Sótano c|calefacción, incinerador de basuras. Puede visitarse. Informes Bravo Barros y Cía. 16274 v.24

HOY

Av. Entre Ríos 1095|99, esquina Humberto 1o.—

A una cuadra de la Av. San Juan y de la estación del subterráneo, cuadra importantísima y de gran significación comercial. Dos locales de negocio con dependencias, en más de 33 vs. de frentes, y en ubicación realmente codiciada de la gran arteria. Una propiedad de pisos, con locales y departamentos, ha de producir, sin duda alguna, renta satisfactoria. Base, $ 40.000. A plazos.

Hoy miércoles 24 de octubre, a las 15 hs., en nuestro hall, 17m772 a Humberto I, 11m258 a E. Ríos; ad-corpus. Dos locales, dos piezas, dos cocinas. Puede visitarse.—Bravo Barros y Cía. 16717 v.24

Bóveda en la Recoleta.—Muy bien ubicada. Nueva.—

A 25 metros de la entrada principal. Está desocupada. Nueva. Frente de granito lustrado, capilla con altar de mármol, capacidad 2 urnas, subsuelo para 8 ataúdes. Sepultura 3a. del No. 75, sección 14. Mide 1m16 por 2m725 y 2m73. Base, $ 20.000.

El **martes 30 de octubre**, a las 15 hs., en nuestro hall.—Bravo Barros y Cía. 17536 v.30

HOY

Floresta: Bogotá 4455.—

Casa y 2 departamentos. Por mensualidades, entre Belén y Fonseca. A 1 cuadra de Carrasco, a 2 de Rivadavia y de Segurola, a 4 de la plaza, a 6 de la estación. Produce $ 3.248,40 al año. Base, $ 25.000. Hipoteca, $ 16.000, pagadera en 150 cuotas mensuales de $ 176 cada una.

Hoy miércoles 24 de octubre, a las 15 hs., en nuestro hall. 8m66 por 29m23 y 29m72. Casa, sala, comedor, 2 dormit., baño, cocina, pieza y baño serv., terraza, galponcito. Departamentos, son dos, cu. 2 piezas, baño, cocina, pieza en altos y terraza. Visítese. — Bravo Barros y Cía. 16714 v.24

Para vivir e industria. Judicial.

En Villa Luro, Cortina 1453, entre Alvarez Jonte y Lope de Vega, con colectivos y ómnibus. Casa y galpón de material, en 10 por 40. Juez Dr. Parfeno, secretario Dr. Romero. Sucesión de Doña Juana Pascuala Crovara de Molteni. Base, $ 12.000. Tiene hipoteca de 3.150 cédulas, 4 o|o.

El **domingo 28 de octubre**, a las 16 hs., en la misma. 8m66 por 40m01 y 46m39. Tres habitaciones, baño, cocina, dos piecitas, galpón material, galponcito madera. Puede visitarse de 15 a 17 hs. 8 o|o a cuenta de precio y 2 o|o de comisión, en dinero efectivo. — Bravo Barros y Cía. 14830 v.28

Amplio chalet en Belgrano R. Freyre 1746-62. Judicial.—

Entre Pampa y Pino, a una cuadra de la estación R., con excelente servicio de trenes eléctricos, entre preciosas construcciones y sitio preferido para vivir. Altos y bajos de buen construidos, estilo inglés, muy cómodo y con detalles de lujo y materiales de calidad. Produce pesos 8400 al año. Juez Dr. Carreño, secretaria Dr. Juan José della Paolera. Sucesión de Doña Raquel Emma Eaton de Murchison. Base $ 46.333,33. ¡Muy reducida!

El **martes 30 de octubre**, a las 15 hs., en nuestro hall, 17m32 por 34m45 y 34m62. **Bajos:** Porch, hall sala, comedor, toilette, cocina, despensa, pieza y baño serv. **Altos:** Vest., 5 dormitorios, baño, guardabaúles. **No. 4249:** Altos y bajos, igual distribución que el anterior. Pueden visitarse de 17 a 18 hs. c|n. tarjeta.—Bravo Barros y Cía. 17756 v31

Morón: 32 lotes, a $ 4 por mes. Próx. estación. En 120 meses.

Frente a la Av. Leandro N. Alem (pavimento pago) y calles Monte y Gral. Paz; a 10 cuadras al NO. de la estación (F. C. O.), con trenes en combinación al subterráneo. Sitio alto y lindo, 32 lotes con superficies de hasta 1.200 v.c. en un lote hay una casa de 2 piezas, cocina, depósito, bomba agua. Especiales para chalets, casas-quintas, etc. Base, $ 4 por mes el lote, en 120 meses, sin interés; 4 mensualidades y 2 o|o en el remate y 4 cuotas al escriturar.

El **domingo 28 de octubre**, a las 15 hs., en los mismos terrenos. Pidan planos e informes, 351 San Martín 361, Buenos Aires.—Bravo Barros y Cía. 16715 v28

HOY

2 pisos en Coghlan. Judicial.

Sobre la estación. Bebedero 3983, al lado de Tronador, a 100 metros de la estación, a 1 cuadra del tranvía 35, a 2 de Mayo. Planta baja y piso alto, cómoda. Llave en mano. Para habitar o renta. Juez Dr. Fernández Mouján, secretario Dr. Arauz Castex. Juicio sobre presunción de fallecimiento de don Antonio Díaz y doña Martha Sigrid Iverson de Díaz. Base, $ 18.978,28. Tiene 11.075 cédulas, serie A, con la que se continuará devolviendo lo amortizado.

Hoy miércoles 24 de octubre, a las 15 hs., en nuestro hall. 8m66 por 29m26. BAJOS: Porch, hall, sala, comedor, office, toilette, cocina, sótano, despensa, dos habitaciones, baño serv. ALTOS: Vest., 4 amplios dormitorios baño, cuarto vestir, terraza. Puede visitarse. Llaves en el número 2979. Seña 8 o|o. Comisión 2 o|o.—Bravo Barros y Cía. v.24

Pozos 246.—Judicial.—16 departamentos.—

Al lado de Alsina A 1 cuadra de E. Ríos, a 2 del Palacio del Congreso. Ubicación central. Buen edificio, 4 pisos con 16 cómodos departamentos y ascensor en 15 por 54. Juez Dr. Fernández Mouján, secretario Dr. Arauz Castex. Juicio sucesorio ordenado al folio 410, año 1945, cuerpo venta de bienes. Base, pesos 177.945,33.

El **jueves 25 de octubre**, a las 15 hs., en nuestro hall, 13m por 47m30. **Bajos:** Departamento con hall, sala, comedor, 3 dormit., baño, cocina, despensa, pieza y baño serv.; 3 departs. tienen comedor, 2 dormitorios, baño, cocina, pieza y baño serv. **1o., 2o. y 3o piso:** 4 departamentos por piso, la misma distribución de los anteriores, más escritorio los del frente. **Azotea:** Depart. portero, una habitación, baño, cocina, terraza. Puede visitarse. $ o|o de seña y a cuenta de precio. Comisión, 2 o|o.—Bravo Barros y Cía. 14836 v.25

12,75 x 42. Paraná 752-58. Locales y casa. S|Córdoba.—

A 2 cuadras de Plaza Lavalle, a 3 de Calle y de la estación del subterráneo a Plaza Mayo-Palermo. Cuadra importantísima. Base $ 135.000. Mitad contado y mitad a 2 años, al 6 o|o.

El **miércoles 31 de octubre**, a las 15 hs., en nuestro hall, sí. 10m32 por 35m50 y 41m27, contrafrente 12m58; asmensura: 1097 por 36m05 contrafrente 11m05. Ad corpus. **Bajos:** Dos locales. 12 habitaciones, baño, depósito. **Altos:** Vest., tres salas, tres habitaciones, baño, cocina. Puede visitarse.—Bravo Barros y Cía. 17724 v31

Para garage y taller.—Centro de Almagro.—

Senillosa 835-39, al lado de Av. Directorio. A 1 cuadra de Av. La Plata, y de Pedro Goyena a 3 de J. B. Alberdi; 20 por 60, con local, garage y dependencias. Llave en mano. Base pesos 70.000.

El **martes 30 de octubre**, a las 15 hs., en nuestro hall, 17m32 por 51m96. Ad-corpus. Local, amplio depósito, gran garage, dos piezas, amplia habitación, cocina, dependencias. Puede visitarse.—Bravo Barros y Cía. 17725 v30

Gran chalet en Belgrano R.—Judicial. Sobre plaza y estación. Superí 2132-36.—

Entre Juramento y Mendoza. A una cuadra de la plaza Castelli, a dos de la estación R. con excelente servicio de trenes eléctricos y entre preciosas residencias. Amplio chalet, corredor, de 20m. de frente por 17m33 en un costado y 17m36 en otro, con lo poco más o menos que resulte dentro de muros. Juez Dr. Fernández Mouján, secretario Dr. Arauz Castex. Juicio sucesorio de Doña Raquel Emma Eaton de Murchison. Base, pesos 38.666,66.

El **martes 30 de octubre**, a las 15 hs., en nuestro hall, 351 San Martín 361. **Bajos:** hall, sala, jardín de invierno, comedor, antecomedor, toilette, cocina, antecocina, sótano con caldera para calefacción, lavadero, bomba servicio, garage, 2 piezas de servicio. **Altos:** hall, 4 dormitorios, 2 baños y terraza. 8 o|o de seña y a cuenta de precio. Comisión 2 o|o. Informes, Bravo Barros y Cía. 16661 v.30

Villa Devoto: Dos chalets.—

Habana 4225, entre Gualeguaychú y Sanabria, a 1 cuadra de la Plaza, a 4 de la estación y de la Parada América. 2 chalets independientes, con jardín, en 900 v. c. Producen $ 3508,80 al año. Base, $ 27.000.

El **miércoles 31 de octubre**, a las 15 hs., en nuestro hall. 25m98 por 25m98 **No. 4225: Bajos:** Porch, hall sala, comedor, toilette, cocina, despensa, pieza y baño serv. **Altos:** Vest., 5 dormitorios, baño, guardabaúles. **No. 4249:** Altos y bajos, igual distribución que el anterior. Pueden visitarse de 17 a 18 hs. c|n. tarjeta.—Bravo Barros y Cía. 17756 v31

HOY

Judicial. — El Est. "Yamahuida", en Maipú (F.C.S.).

6.848 hect. 03 ás. 57 cs., a 4 leguas aproximadamente de Maipú, Gral. Guido, Santo Domingo y Segurola, todas del F. C. S. Campo en su mayor parte llano, cubierto de pastos tiernos, especial para cría de vacunos y lanares. Alambrado en su perímetro, salvo en la parte que linda con la laguna "Yamahuida", y dividido en 18 potreros y varios potreritos; tiene 11 molinos con sus tanques y bebaderos; casa principal de 2 cuerpos; casa para administración, para capataz, para peones y para encargado del tambo; carnicería, galpón-garage; tanque elevado, de cemento, de 30.000 litros; parque con variadas plantaciones forestales. Edificio escuela de material. Existen 7 puestos, 5 de material y 2 de barro. Brete y bañadero para varios rodeos etc.

BASE, $ 646.829,76 M|N.

El **lunes 29 de octubre**, a las 15, en n|casa, Av. Alem 1950. Orden del Sr. Juez Dr. Adrián Fernández Moujan, en el expediente Juicio Sucesorio folio 410, año 1945, cuerpo de venta de bienes. Informes: en n|casa, Av. Alem 1950 (Buenos Aires).—Adolfo Bullrich y Cía. Ltda. 14400 v29

Judicial. — "Santa Rosa", en Pehuajó.—

Entre Alagón (F. C. O.) y Asturias (F. C. G. B. A.), a 3 leguas de esas estaciones y a 8 de la ciudad de Pehuajó. Según títulos, mide 2105 hects. 13 ás. 85 cs., y según plano 2104 hects. 43 ás. 22 cs. Campo en su totalidad alto, suavemente ondulado, de tierras excelentes, ligeramente arenosas, especiales para el cultivo de alfalfa y cereales en general. Se presta especialmente para ser explotado con invernada de vacunos o para cría de vacunos, ovinos y porcinos. La mayor parte de los potreros están alfalfados y los restantes con centeno o pastos naturales, estando todos ellos destinados para pastoreo de haciendas. Alambrado y dividido en 21 potreros y varios potreritos. Existen 8 molinos con sus tanques y bebederos. Casa administración de material, casa para personal de material, carnicería, molino, bañadero para lanares, bretes, bañadero, corrales y manga para vacunos. Monte en su mayor parte de acacios existiendo eucaliptos y árboles frutales etc.

BASE, $ 491.198,98 M|N.

El **lunes 29 de octubre**, a las 15 horas, en n|casa, Av. Alem 1950. Orden del señor juez Dr. Adrián Fernández Moujan, en el expediente Juicio Sucesorio Folio 410, año 1945, cuerpo venta de bienes. Secretaría del Dr. Manuel G. L. Aráuz Castex. Exigiremos 8 o|o como seña y a cuenta de precio y 2 o|o de comisión. Informes: en n|casa, Av. Alem 1950 (Buenos Aires).—Adolfo Bullrich y Cía. Ltda. 14499 v29

Judicial. — "El Araza", en Maipú (F. C. S.). —

Situado, aproximadamente, a 1 legua de Santo Domingo, 2 1|2 de Segurola y General Guido y a 5 de Maipú, todas del F. C. S. Según títulos, tiene 5381 hects. 98 ás. 06 cs., 22 ds. cs., y según plano, 5419 hects. 29 ás. 13 cs. 41 dms. cs. Campo en su mayor parte llano, cubierto de pastos naturales y que se presta para ser explotado con cría de vacunos y lanares. Alambrado en su perímetro, salvo en la parte que ocupa la laguna "Los Bueyes", y dividido en 17 potreros y varios potreritos. Tiene 3 molinos con sus tanques y bebederos, casa principal; otra casa; casa para peones, de 2 cuerpos; galpón de 23 x 11 ms., de material. Existen 6 puestos de barro, corrales y brete para vacunos y corrales y bañadero para lanares, etc. Buen monte, de unas 25 hect. de forestales y frutales.

BASE, $ 538.198,06 M|N.

El **lunes 29 de octubre**, a las 15, en n|casa, Av. Alem 1950. Orden del señor juez Dr. Adrián Fernández Moujan, en el expediente Juicio Sucesorio folio 410 año 1945, cuerpo venta de bienes. Secretaría del Dr. Manuel G. L. Aráuz Castex. Exigiremos 8 o|o como seña y a cuenta de precio y 2 o|o de comisión. Informes: en n|casa, Av. Alem 1950 (Buenos Aires).—Adolfo Bullrich y Cía. Ltda. 14400 v29

JUDICIALES

Mañana, a las 15, en nuestro hall

Av. Callao 322. El terreno único 13.65 por 52. Entre Corrientes y Sarmiento. $ 146.325

La casa de renta: Pozos 246 Sobre Congreso. 4 pisos en 15 vs. por 54. $ 177.945

De renta, al lado de Montes de Oca Lamadrid 1545. Tres pisos en 20 por 39. $ 140.167

Chacabuco 651-61. Centro del Sud 23 vs. por 71, con locales y amplia casa. $ 105.042

Mañana Jueves, a las 15, en n|hall, 351 - San Martín - 361

PASADO MAÑANA

Mar del Plata.—

22.000 vs. en Camet.

En la chacra 63, Chile, Rejón, Strobel y Perú, lindando con el Parque y Colegio y Capilla del Salvador, a 3 cuadras de la concida fracción "El Paqumar", a 4 de Av. Jara, a 7 de Av. Constitución. Circundada de añosa arboleda y en sitio preferido y paraje de la más hermosa arboleda. Para múltiples destinos y sobre todo, para especular. Base, $ 1.50 la v. c. A plazos.

El **viernes 26 de octubre**, a las 15 hs., en nuestro hall, 351 San Martín 361 (Bs. As.) o en n|Agencia en M. del Plata. Rivadavia 2522. — Bravo Barros y Cía. 16847 v.26

PASADO MAÑANA

Residencia en San Isidro.—

Pileta de natación y parque.—Sobre las barrancas.—

¡Llave en mano! Herrera 650, con frente también a la Av. M. Obarrio, al 1900, continuación de la Av. Aguirre, y Julio|r; entre hermosas casas y chalets. Confortable casa habitación nueva, lujosa y amplia, cómoda, estilo chalet, calefacción, agua caliente central, garage, parque, jardines, pileta natación, casa para huéspedes, y 4231 vs. de terreno. Base, $ 130.000. Mitad contado y mitad a 1 6 2 años, al 6 o|o.

El **viernes 26 de octubre**, a las 15 hs., en nuestro hall. Tiene 166m65 de frentes y sup. de 4.231 v. c. **Bajos:** Porch, terraza, vest., living-comedor, toilette, hall, 3 dormitorios (1 en altos), 2 baños terraza, comedor íntimo, cocina, gran pieza y baño serv., garage. **Casa para huéspedes:** Bajos, garage, depósito y galería. **Altos:** Amplio living-dormitorio, baño, terraza. **Casa para jardinero:** una pieza, cocina, baño, placards. Pileta de natación, vestuario con aires, pabellón independiente, motores para la pileta, gran parque, primosos jardines. Puede visitarse. Hay cuidador.—Bravo Barros y Cía. 16267 v.26

Casa en Los Mataderos.—Judicial. Bien ubicada.—

Fonrouge 1570, al lado de Tapalqué, a 2 cuadras de Av. Juan B. Alberdi y de Directorio, con tranvías, ómnibus y colectivos al subterráneo, estación Primera Junta. A 5 del Frigorífico y Matadero Municipal. Casa nueva, en 8m66 por 446 v.c. Juez Dr. Carreño, secretario Dr. della Paolera. Sucesión de Don Vicente Oreste Andriuolo. Base, $ 16.360,36.

El **domingo 28 de octubre**, a las 16 hs., en la misma. 7m79 por 57m. Sala, 2 piezas, amplio vestíbulo, baño, cocina, otra cocina, lavadero. Puede visitarse. $ o|o de seña y a cuenta de precio. Comisión 2 o|o.—Bravo Barros y Cía. 16475 v.28

Av. Callao 322. — Judicial. Al lado de Corrientes.—

Un lote excepcional, orientado al Este, con dimensiones magníficas: 13,65 por 52 y 750 v.c., en calle muy lindo e importante de la gran arteria. Una propiedad de pisos, con locales y departamentos, producirá, sin duda alguna, el máximo más satisfactorio. Juez Dr. Fernández Mouján, secretario Dr. Arauz Castex. Juicio suc. ordenado al folio 410, año 1945, cuerpo venta de bienes. Base, $ 146.325,40.

El **jueves 25 de octubre**, a las 15 hs., en nuestro hall. 11m82 por 45m87 en el N. y 45m72 en el S., teniendo en este costado una pequeña excepción de 3m, 27m 77, teniendo en dicho punto 12m44 de ancho. 8 o|o de seña y a cuenta de precio. Comisión, 2 o|o.—Bravo Barros y Cía. 14835 v.25

"Gran Hotel" en Miramar.—Frente a la plaza.—

9 de Julio, arteria comercial, Boulevar Fortunato de la Plaza y Tte. General José F. Uriburu, frente a la plaza. Pueyrredón y a la Municipalidad, sobre el Casino, a 6 cuadras de la estación F. C. Sud. Buen edificio con 56 habitaciones, 25 baños sala de fiestas, comedor amplísimo, comedor para niños, gran cocina, jardín y más de 3100 vs. Llave en mano. Base, $ 260.000.

El **martes 30 de octubre**, a las 15 hs., en nuestro hall, 351 San Martín 361, Bs. Aires. Sup.: 2378mc.08 (3170vc.95) Formados pagos. Hay plano para transformar 25 departamentos. Visítese.—Bravo Barros y Cía. 16474 v.30

Casa en Banfield.—

Judicial. Bien ubicada. Cabrera 61, al lado de Pellegrini, a una cuadra del Boulevard Aislnn, con colectivos, a cuatro de la estación, entre casas de familia. Buen edificio, cómodo, con garage, en 23 varas por 40. Produce con contrato $ 1440 al año. Juez Dr. Carreño, secretario Dr. Juan José della Paolera. Sucesión de Doña Raquel Emma Eaton de Murchison. Base, $ 11.200.

El **martes 30 de octubre**, a las 15 hs., en nuestro hall. 10m89 por 34m64 y 34m55, contrafrente 17m32. Porch, living-comedor, 3 dormitorios, 2 baños, gran vest., cocina, depósito, pieza serv., garage. $ o|o de seña y a cuenta de precio. Comisión 2 o|o. Puede visitarse de 14 a 17.—Bravo Barros y Cía. 16269 v.30

PASADO MAÑANA, EN NUESTRA AGENCIA EN MAR DEL PLATA

Las 870 hectáreas de "La Estela", entre Mar del Plata y Balcarce

A 35 kilómetros de la gran ciudad — En 8 lotes de toda superficie y para todo destino, de 67 a 191 hectáreas

Judicial - Bases de $ 164 a $ 203 Ha. - Pasado mañana Viernes, a las 15, en Mar del Plata, en n|agencia, Rivadavia 2522

PASADO MAÑANA

10.580 Hs. en Entre Ríos.—Departamento Colón.—

Gran frente Río Uruguay.—

El conocido establecimiento "Palmar", sobre las estaciones Juan Jorge y Berduc, con extenso frente al Río Uruguay y a la ruta Nacional 14, a 2 leguas al Este de Clarita, 39 Km. Norte de la ciudad y puerto de Colón, y entre las ciudades y puertos de Concepción del Uruguay y Concordia. El casco del "Palmar" con importantes mejoras, de valor y utilidad: 14 potreros, enormes extensiones de alambrados. Tierras para todo destino, pastos refinados, aguas exquisitas, parte de bosques vírgenes. Entrega inmediata. Base, $ 95 hect. A plazos.

El **viernes 26 de octubre**, a las 15 hs., en nuestro hall. Planos, 351 San Martín 361.—Bravo Barros y Cía. 16271 v.26

10.000 Hects. en La Pampa. En un lote. Con cédulas.—

Sección XIX. A 1 y 3 leguas de las casas de negocio "La Estrella" y "La Razón" (Paso del Garrapato), a 6 de Limay-Mahuida, a 10 de "El Odre" a 29 de Telen (F.C.O.), con excelentes caminos. Produce $ 1.800 al año, con contrato. Hasta el 30 de septiembre de 1947. Base, $ 2 la hect. Tiene hipoteca en cédulas de $ 12.000, al 4 o|o.

El **martes 30 de octubre**, a las 15 hs., en nuestro hall. Alambrado en perímetro, 2 molinos, tanques australianos, bidas, corrales, población. Pidan planos: 351 San Martín 361, Bs. Aires.—Bravo Barros y Cía. 17722 v30

PASADO MAÑANA

¡En Barracas, con $ 7.500!—A mts. de Av. Montes de Oca.

Australia 1738, al lado de Av. Montes de Oca; sobre Plaza Herrera, 3 cuadras de Av. Suárez. Confortable casa habitación con planta de recepción y piso alto, cómoda y amplia. Llave en mano. Base, $ 30.000, 25 o|o contado, el saldo en 1, 2, 3, 4 y 5 años de plazo, al 12 o|o.

El **viernes 26 de octubre**, a las 15 hs., en nuestro hall; 9m08 por 26m60 y 27m37 y 9m60 contrafrente. **Recepción:** Hall, escritorio, sala, toilette, lavadero diario, toilette, cocina, sótano, carbonera, pieza costura. **Altos:** Cuatro dormitorios, dos baños, depósito terraza, plavisitas, parte de bosques vírgenes. Entrega inmediata. Base, $ 95 hect. A plazos.

El **viernes 26 de octubre**, a las 15 hs., en nuestro hall. Informes, 351 San Martín 361.—Bravo Barros y Cía. 16712 v26

Chacabuco 651-61.—Judicial. 23 por 71, con locales.—

Entre Chile y México, A 2 cuadras de Belgrano y 3 de Diagonal Julio A. Roca, 3 espaciosos locales y numerosas habitaciones, en 23 vs. de frente y más de 1.600 v. c. Para una monumental construcción de renta. Juez Dr. Fernández Mouján, secretario Dr. Arauz Castex. Juicio sucesorio ordenado al folio 410, año 1945, cuerpo venta de bienes. Base, $ 105.067,20.

El **jueves 25 de octubre**, a las 15 hs., en nuestro hall, 20m por 62m14, teniendo en el Norte dos martillos a favor, uno de 10m85 y otro 9m20, contrafrente, 20m83. Tres grandes locales, 31 piezas, cocinas, baño, dependencias. 8 o|o de seña y a cuenta de precio. Comisión, 2 o|o.—Bravo Barros y Cía. 14833 v.25

PASADO MAÑANA

Próximo al ejido de Cañuelas. Chacra-granja, 8 hs. 50 cs.—

Al Norte de la estación y frente a 3 calles; a 180 metros aproximadamente del camino pavimentado de San Justo, ruta No. 3, a Bahía Blanca, con servicio de microómnibus, muy próxima al ejido de Cañuelas: en sitio alto, espléndido para vivir, casa habitación, casa para personal, garage, parque, molino, múltiples dependencias para una explotación provechosa a la vez que para recreo. Tierras de calidad. Se entrega desocupada. Base, $ 25.000.

El **viernes 26 de octubre**, a las 15 hs., en nuestro hall. Informes, 351 San Martín 361.—Bravo Barros y Cía. 16715 v26

Av. Santa Fe 4972-98, esquina Bonpland 2461-91.—Más de 75 vs. de frentes.—

Realmente una esquina de excepción, con frente a la gran arteria, preferida por todos y con las dimensiones más notables para desarrollar la gran construcción que el sitio exige. A tres cuadras de la Av. Juan B. Justo y de la estación "Palermo" del subterráneo a Plaza Italia y centro de barrio comercial. Base, $ 265.000.

El **miércoles 31 de octubre**, a las 15 hs., en nuestro hall. 24m14 al S. Fe; 41m13 a Bonpland, 45 m. y 55m99, inmejorables locales, 12 piezas, baño. Departamento, vest., 3 piezas, baño cocina. Los tinglados no se venden. —Bravo Barros y Cía. v31

PASADO MAÑANA

Mar del Plata.—

15.000 vs. sobre el Golf.—

En dos lotes. En la chacra 250. Av. Juan José Passo, Viamonte y Vieytes, media manzana y una manzana completa, frente a las calles Alvear, Larrea, Vieytes y Viamonte. A 2 cuadras de Almafuerte, pavimentada y con serv. de ómnibus. 5 ½ de la Capilla del Divino Rostro. Sitio alto, de progreso, entre magníficas construcciones. Para chalets, para especular, etc. Base, $ 5 y $ 5,50 v. c. A 3 años de plazo.

El **viernes 26 de octubre**, a las 15 hs., en nuestro hall 361 San Martín 361 (Bs. As.) o en n|Agencia en M. del Plata, Rivadavia 2522.—Bravo Barros y Cía. 16846 v.26

Norte: S|Santa Fe. Judicial. Casas y departamentos.—

Arenales 3152-62, al lado de Bustamante. A 1 cuadra de Av. Santa Fe y de C. Díaz, a 3 del subterráneo. Dos pisos, con dos casas independientes y 2 departamentos, en 11 por 44. Juez doctor Trujillo, secretario Dr. Villagra. Juicio Inesina de Doña Carmen Angélica. Base, $ 50.000.

El **miércoles 31 de octubre**, a las 15 hs., en nuestro hall. 8m53 por 38m20. **Bajos:** Casa, con hall, sala, escri. toilette, comedor, 3 dormitorios, baño, cocina, baño y pieza servicio. **Altos:** Igual, mas antesala y amplia terraza. **Departamentos:** Uno con 3 habitaciones, baño, cocina, pieza y baño servicio. Otro con 3 habitaciones, baño, cocina, despensa, pieza y baño serv., terraza. Puede visitarse. Seña 8 o|o. Comisión 2 o|o.—Bravo Barros y Cía. 17723 v31

PASADO MAÑANA

Mar del Plata.—

15.000 vs. sobre el Golf.—

En dos lotes. En la chacra 250. Av. Juan José Passo, Viamonte y Vieytes, media manzana y una manzana completa, frente a las calles Alvear, Larrea, Vieytes y Viamonte. A 2 cuadras de Almafuerte, pavimentada y con serv. de ómnibus. 5 ½ de la Capilla del Divino Rostro. Sitio alto, de progreso, entre magníficas construcciones. Para chalets, para especular, etc. Base, $ 5 y $ 5,50 v. c. A 3 años de plazo.

El **viernes 26 de octubre**, a las 15 hs., en nuestro hall 361 San Martín 361 (Bs. As.) o en n|Agencia en M. del Plata, Rivadavia 2522.—Bravo Barros y Cía. 16846 v.26

Norte: S|Santa Fe. Judicial. Casas y departamentos.—

Arenales 3152-62, al lado de Bustamante. A 1 cuadra de Av. Santa Fe y de C. Díaz, a 3 del subterráneo. Dos pisos, con dos casas independientes y 2 departamentos, en 11 por 44. Juez doctor Trujillo, secretario Dr. Villagra. Juicio Inesina de Doña Carmen Angélica. Base, $ 50.000.

El **miércoles 31 de octubre**, a las 15 hs., en nuestro hall. 8m53 por 38m20. **Bajos:** Casa, con hall, sala, escri. toilette, comedor, 3 dormitorios, baño, cocina, baño y pieza servicio. **Altos:** Igual, mas antesala y amplia terraza. **Departamentos:** Uno con 3 habitaciones, baño, cocina, pieza y baño servicio. Otro con 3 habitaciones, baño, cocina, despensa, pieza y baño serv., terraza. Puede visitarse. Seña 8 o|o. Comisión 2 o|o.—Bravo Barros y Cía. 17723 v31

PASADO MAÑANA

¡En Barracas, con $ 7.500!—A mts. de Av. Montes de Oca.

Australia 1738, al lado de Av. Montes de Oca; sobre Plaza Herrera, 3 cuadras de Av. Suárez. Confortable casa habitación con planta de recepción y piso alto, cómoda y amplia. Llave en mano. Base, $ 30.000, 25 o|o contado, el saldo en 1, 2, 3, 4 y 5 años de plazo, al 12 o|o.

El **viernes 26 de octubre**, a las 15 hs., en nuestro hall; 9m08 por 26m60 y 27m37 y 9m60 contrafrente. **Recepción:** Hall, escritorio, sala, toilette, cocina, sótano, carbonera, pieza costura. **Altos:** Cuatro dormitorios, dos baños, depósito terraza, plavisitas, parte de bosques vírgenes. Entrega inmediata. Base, $ 95 hect. A plazos.

El **viernes 26 de octubre**, a las 15 hs., en nuestro hall. Informes, 351 San Martín 361.—Bravo Barros y Cía. 16712 v26

Chacabuco 651-61.—Judicial. 23 por 71, con locales.—

Entre Chile y México, A 2 cuadras de Belgrano y 3 de Diagonal Julio A. Roca, 3 espaciosos locales y numerosas habitaciones, en 23 vs. de frente y más de 1.600 v. c. Para una monumental construcción de renta. Juez Dr. Fernández Mouján, secretario Dr. Arauz Castex. Juicio sucesorio ordenado al folio 410, año 1945, cuerpo venta de bienes. Base, $ 105.067,20.

El **jueves 25 de octubre**, a las 15 hs., en nuestro hall, 20m por 62m14, teniendo en el Norte dos martillos a favor, uno de 10m85 y otro 9m20, contrafrente, 20m83. Tres grandes locales, 31 piezas, cocinas, baño, dependencias. 8 o|o de seña y a cuenta de precio. Comisión, 2 o|o.—Bravo Barros y Cía. 14833 v.25

PASADO MAÑANA

Próximo al ejido de Cañuelas. Chacra-granja, 8 hs. 50 cs.—

Al Norte de la estación y frente a 3 calles; a 180 metros aproximadamente del camino pavimentado de San Justo, ruta No. 3, a Bahía Blanca, con servicio de microómnibus, muy próxima al ejido de Cañuelas: en sitio alto, espléndido para vivir, casa habitación, casa para personal, garage, parque, molino, múltiples dependencias para una explotación provechosa a la vez que para recreo. Tierras de calidad. Se entrega desocupada. Base, $ 25.000.

El **viernes 26 de octubre**, a las 15 hs., en nuestro hall. Informes, 351 San Martín 361.—Bravo Barros y Cía. 16715 v26

Av. Santa Fe 4972-98, esquina Bonpland 2461-91.—Más de 75 vs. de frentes.—

Realmente una esquina de excepción, con frente a la gran arteria, preferida por todos y con las dimensiones más notables para desarrollar la gran construcción que el sitio exige. A tres cuadras de la Av. Juan B. Justo y de la estación "Palermo" del subterráneo a Plaza Italia y centro de barrio comercial. Base, $ 265.000.

El **miércoles 31 de octubre**, a las 15 hs., en nuestro hall. 24m14 al S. Fe; 41m13 a Bonpland, 45 m. y 55m99, inmejorables locales, 12 piezas, baño. Departamento, vest., 3 piezas, baño cocina. Los tinglados no se venden. —Bravo Barros y Cía. v31

PASADO MAÑANA

Mar del Plata.—

22.000 vs. en Camet, sobre Av. Constitución

En la chacra 63. Lindando con el parque del Colegio y Capilla del Salvador. A 4 cuadras de Av. Jara.

Circundada con añosa arboleda; sitio de progreso

$ 1.50 v. c. — A plazos. — Pasado mañana

PASADO MAÑANA

A 35 kil. de M. del Plata.—870 hects. En 8 lotes.—Por orden judicial.—

"La Estela", de Pando en Balcarce, a 17 kil. de la estación Vivoratá, a 35 en línea recta de la ciudad de Mar del Plata y en el deslinde de los partidos de Mar del Plata y Balcarce, es decir, dentro de una de las zonas de gran reputación por la calidad de sus tierras y la gran capacidad productora de las mismas, que la hacen codiciada por todos, dado que pueden dedicarse a cualquier destino con óptimos resultados. Venta en 8 lotes de 67 hasta 191 hects. Juez Dr. Civilo

GIMENEZ ZAPIOLA Y CIA.

Agencia Mar del Plata: CORDOBA 1621 — Tel. 2965 — DE LA CORPORACION DE REMATADORES

Judicial. Gran propiedad. Av. S. Fe 3331|35 esq. Vidt 2111.

Renta al año $ 46.766,40.—

A pocos metros Est. Subte Bulnes. 11m83 s|S. Fe; 12m32 s|Vidt; 6m. ochava, 15m24 s|Cervifio, 6m. ochava; 19m30 y 11m88 contf. Sup.: 174.41 m|c. Ad-corpus. Bajos: recepción, hall, sala escrit., comd., toilet, escalera interior, ent serv. Altos: 8 dormt., 2 hab., 2 baños, toilet, terraza. Gran habitación-atelier, pieza, baño, lav. cub., terraza. Subsuelo: vest., 3 hab., coc., 2 piezas, baño. Const. excelente. Calef. central. Ambientes gran confort. Entrega desocupada. Base, $ 60.000. Incluidos, $ 37.300 cédulas Se. D, 4 o|o 6 plazos.

El **jueves 25 de octubre**, a las 16, en n|hall. Orden juez 1a. Inst. Dr. Rojas, Secret. Dr. Acuña. Exp.: "Scolni Jaime, suc.". $ o|o seña. 2 o|o com.—Giménez Zapiola y Cía., Florida 239. 13986 v25

Petit hotel. S|. Av. Alvear y frente plaza Seeber.—

Darregueira 2808 esq. Cervifio 4405, 13 m. s|Darregueira. 4m98 s|Cervifio, 6m. ochava; 19m30 y 11m88 contf. Sup.: 174.41 m|c. Ad-corpus. Bajos: recepción, hall, sala escrit., comd., toilet, escalera interior, ent serv. Altos: 8 dormt., 2 hab., 2 baños, toilet, terraza. Gran habitación-atelier, pieza, baño, lav. cub., terraza. Subsuelo: vest., 3 hab., coc., 2 piezas, baño. Const. excelente. Calef. central. Ambientes gran confort. Entrega desocupada. Base, $ 60.000. Incluidos, $ 37.300 cédulas Se. D, 4 o|o 6 plazos.

El **jueves 25 de octubre**, a las 16, en n|hall. Orden juez 1a. Inst. Dr. Rojas, Secret. Dr. Acuña. Exp.: "Scolni Jaime, suc.". $ o|o seña. 2 o|o com.—Giménez Zapiola y Cía., Florida 239. 13986 v25

Judicial. Uruguay 43|49.—

Cuadra gran valor y movimiento comercial. S|tit.: 17m14 por 15m15 en N.; en S. al fondo, marl. en contra; sup.: 29.9455 m|c. Sin|dic., 17m46 por 15m44 en N.; en S. a 6m. del frente, martillo en contra 3m33 por 9m42 hasta contf. 14m37. Sup. aprox.: 238.67 m|c. 3 plantas. Bajos: 4 locales y dep. Piso 1o.: 11 vestb., 3 salones, divididos tabiques, 4 hab., cocina, baño. Piso 2o.: vestb., 4 salones, con div.; 3 hab., baño, coc. Azotea: 2 hab. y dep. Const. modernizada. Renta, año $ 50.355. Contratos a octubre 1945 y mayo a Nvbre. 1946. Base, $ 415.666,66 (2|3 partes tasación).

El **jueves 25 de octubre**, a las 16, en n|hall. Orden juez 1a. Inst. Dr. Rojas, Secret. Dr. Acuña. Exp.: "Scolni Jaime, suc.". $ o|o s|precio. 2 o|o com.—Giménez Zapiola y Cía., Florida 239. 13985 v25

Judicial. En pleno centro. Renta al año $ 50.355.—

Suipacha 9 al 21. Ubicación excepcional. S|tit.: 17m14 por 15m15 en N.; en S. al fondo, marl. en contra; sup.: 29.9455 m|c. Sin|dic., 17m46 por 15m44 en N.; en S. a 6m. del frente, martillo en contra 3m33 por 9m42 hasta contf. 14m37. Sup. aprox.: 238.67 m|c. 3 plantas. Bajos: 4 locales y dep. Piso 1o.: 11 vestb., 3 salones, divididos tabiques, 4 hab., cocina, baño. Piso 2o.: vestb., 4 salones, con div.; 3 hab., baño, coc. Azotea: 2 hab. y dep. Const. modernizada. Renta, año $ 50.355. Contratos a octubre 1945 y mayo a Nvbre. 1946. Base, $ 415.666,66 (2|3 partes tasación).

El **jueves 25 de octubre**, a las 16, en n|hall. Orden juez 1a. Inst. Dr. Rojas, Secret. Dr. Acuña. Exp.: "Scolni Jaime, suc.". $ o|o s|precio. 2 o|o com.—Giménez Zapiola y Cía., Florida 239. 13985 v25

Judicial. En Castelar. Magnífica quinta "Santa Cecilia".

Con unos 200 mts. frente afirmado Av. José M. Paz, a estación Castelar; colectivo al frente. La Av. Paz comunica también con Moreno, San Fernando y San Miguel. S|tit.: 183m80 en NE. y SO. por 399m40 en NO. y SE. Sup.: 76.900,7017 m|c. Simensura 190m40 s|Paz, 391m. en NO., 390m87 en SE., 197m00 contf. SO. Sup.: 76.000,7017 m|c. Cerco alambre tejido s|Paz, resto alambrado varios hilos. Tierra buena, pareja. Plantaciones roble, eucaliptus, pinos, acacias, viveros, frutales. Pampa s|Paz, 140.000 lts. Casilla motor, cañería. Chalet moderno, gran living, comd., placards, baño, coc. Pieza, ving. comd., placards, baño, coc. Pieza, toilet, serv. Materiales excelentes. Instalación eléctrica. Aparte 2 hab., galpón, coc., despensa, galleneros. Base, $ 59.340,42 (2|3 partes tasación).

El **jueves 25 de octubre**, a las 16, en n|hall. Orden juez Dr. Rojas, Secret. Dr. Acuña. Exp.: "Scolni Jaime, suc.". $ o|o s|precio. 2 o|o com.—Giménez Zapiola y Cía., Florida 239. v.25

Av. Córdoba 1660|70

E|Montevideo y R. Peña. 1 cuadra Callao, Est. Subte y Plaza Rod. Peña. 8m66, por 58m22 Ad-corpus. Antigua. Planta baja: 2 locales, 11 hab. y dep. Base, $ 135.000. Incluida hip. $ 100.000 hasta Stbre. 1948, 5 o|o int. que puede continuarse.

El **jueves 25 de octubre**, a las 15, en n|hall: $ o|o seña. 2 o|o com.—Giménez Zapiola y Cía., Florida 239. 13984 v25

Judicial. En Castelar. Magnífica quinta "Santa Cecilia".

Con unos 200 mts. frente afirmado Av. José M. Paz, a estación Castelar; colectivo al frente. La Av. Paz comunica también con Moreno, San Fernando y San Miguel. S|tit.: 183m80 en NE. y SO. por 399m40 en NO. y SE. Sup.: 76.900,7017 m|c. Simensura 190m40 s|Paz, 391m. en NO., 390m87 en SE., 197m00 contf. SO. Sup.: 76.000,7017 m|c. Cerco alambre tejido s|Paz, resto alambrado varios hilos. Tierra buena, pareja. Plantaciones roble, eucaliptus, pinos, acacias, viveros, frutales. Pampa s|Paz, 140.000 lts. Casilla motor, cañería. Chalet moderno, gran living, comd., placards, baño, coc. Pieza, toilet, serv. Materiales excelentes. Instalación eléctrica. Aparte 2 hab., galpón, coc., despensa, galleneros. Base, $ 59.340,42 (2|3 partes tasación).

El **jueves 25 de octubre**, a las 16, en n|hall. Orden juez Dr. Rojas, Secret. Dr. Acuña. Exp: "Scolni Jaime, suc.". $ o|o s|precio. 2 o|o com.—Giménez Zapiola y Cía., Florida 239. v.25

Av. Canning, magnífico terreno al lado de Las Heras.—

Ubicación excepcional. Rodeado modernas y grandes casas renta. Medidas legales: 11m717 NO. por 38m35 y 37m77, cont. 11m72. Sup.: 445.86, m|c. Base, $ 120 c|75 d. c. (v. c.), incluida hip. $ 58.261,98 que representa $ 98 c|75 d|c., hit. 9 o|o.

El **viernes 26 octubre**, a las 16, en n|hall. 8 o|o. seña 2 o|o com.—Giménez Zapiola y Cía., Florida 239. 13755 v.26

Amplia bóveda. En el Cementerio del Norte.—

Con 3 frentes. A perpetuidad. La ubicación de mayor valor. Frente Avenida de mayor circulación. Frente Gral. y 2 calles. Próximas al monumento Gral. A. de San Martín. Frente a la de Santa María. Linda con A. Méndez. 4m33 en costados E. y O., por 3m60 en N. y S. Sup.: 16,5880 m|c. Antiguo mármol, 2m70 nuevo mármol, capilla Cristo mármol y puerta hierro, capilla Cristo mármol y bronce. Piso mosaico. Subsuelo 2m70 que según ordenanza puede ampliarse. Sección San Antonio. Entrega desocupada e inmediata. Gastos transferencia s|c. comprador. Venta por división condominio. Base, $ 98.000.

El **viernes 26 octubre**, a las 16, en n|hall. $ o|o seña. 2 o|o com.—Giménez Zapiola y Cía. Florida 239. 13753 v.26

Con cédulas. Hab. y renta. S|. Plaza Vte. López.—

Rodriguez Peña 1716|18 e|Guido y Av. Quintana. Gran barrio residencial. 8m66 por 29m80. Bajos: hall, sala, antesala, comd., 4 hab., 2 piezas serv., baño, coc., patio, pasaje, galerías. Altos: igual distribución. Const. excelente calidad. Base, $ 75.000. Incluídos $ 39.375 cédulas B, 4 o|o, a la par.

El **viernes 26 octubre**, a las 16, en n|hall. $ o|o. seña. 2 o|o com.—Giménez Zapiola y Cía., Florida 239. 13955v.26

Judicial. En Castelar. Magnífica quinta "Santa Cecilia".

Con unos 200 mts. frente afirmado Av. José M. Paz, a estación Castelar; colectivo al frente. La Av. Paz comunica también con Moreno, San Fernando y San Miguel. S|tit.: 183m80 en NE. y SO. por 399m40 en NO. y SE. Sup.: 76.900,7017 m|c. Simensura 190m40 s|Paz, 391m. en NO., 390m87 en SE., 197m00 contf. SO. Sup.: 76.000,7017 m|c. Cerco alambre tejido s|Paz, resto alambrado varios hilos. Tierra buena, pareja. Plantaciones roble, eucaliptus, pinos, acacias, viveros, frutales. Pampa s|Paz, 140.000 lts. Casilla motor, cañería. Chalet moderno, gran living, comd., placards, baño, coc. Pieza, toilet, serv. Materiales excelentes. Instalación eléctrica. Aparte 2 hab., galpón, coc., despensa, galleneros. Base, $ 59.340,42 (2|3 partes tasación).

El **jueves 25 de octubre**, a las 16, en n|hall. Orden juez Dr. Rojas, Secret. Dr. Acuña. Exp: "Scolni Jaime, suc.". $ o|o s|precio. 2 o|o com.—Giménez Zapiola y Cía., Florida 239. v.25

Av. Canning, magnífico terreno al lado de Las Heras.—

Ubicación excepcional. Rodeado modernas y grandes casas renta. Medidas legales: 11m717 NO. por 38m35 y 37m77, cont. 11m72. Sup.: 445.86, m|c. Base, $ 120 c|75 d. c. (v. c.), incluida hip. $ 58.261,98 que representa $ 98 c|75 d|c., hit. 9 o|o.

El **viernes 26 octubre**, a las 16, en n|hall. 8 o|o. seña 2 o|o com.—Giménez Zapiola y Cía., Florida 239. 13755 v.26

Amplia bóveda. En el Cementerio del Norte.—

Con 3 frentes. A perpetuidad. La ubicación de mayor valor. Frente Avenida de mayor circulación. Frente Gral. y 2 calles. Próximas al monumento Gral. A. de San Martín. Frente a la de Santa María. Linda con A. Méndez. 4m33 en costados E. y O., por 3m60 en N. y S. Sup.: 16,5880 m|c. Antiguo mármol, 2m70 nuevo mármol, capilla Cristo mármol y puerta hierro, capilla Cristo mármol y bronce. Piso mosaico. Subsuelo 2m70 que según ordenanza puede ampliarse. Sección San Antonio. Entrega desocupada e inmediata. Gastos transferencia s|c. comprador. Venta por división condominio. Base, $ 98.000.

El **viernes 26 octubre**, a las 16, en n|hall. $ o|o seña. 2 o|o com.—Giménez Zapiola y Cía. Florida 239. 13753 v.26

Con cédulas. Hab. y renta. S|. Plaza Vte. López.—

Rodriguez Peña 1716|18 e|Guido y Av. Quintana. Gran barrio residencial. 8m66 por 29m80. Bajos: hall, sala, antesala, comd., 4 hab., 2 piezas serv., baño, coc., patio, pasaje, galerías. Altos: igual distribución. Const. excelente calidad. Base, $ 75.000. Incluídos $ 39.375 cédulas B, 4 o|o, a la par.

El **viernes 26 octubre**, a las 16, en n|hall. $ o|o. seña. 2 o|o com.—Giménez Zapiola y Cía., Florida 239. 13955v.26

Av. Córdoba 1660|70

E|Montevideo y R. Peña. 1 cuadra Callao, Est. Subte y Plaza Rod. Peña. 8m66, por 58m22 Ad-corpus. Antigua. Planta baja: 2 locales, 11 hab. y dep. Base, $ 135.000. Incluida hip. $ 100.000 hasta Sptbre. 1948, 5 o|o int. que puede continuarse.

El **jueves 25 de octubre**, a las 15, en n|hall: $ o|o seña. 2 o|o com.—Giménez Zapiola y Cía., Florida 239. 13984 v25

RUFINO DE ELIZALDE & Cía.

Cangallo 461 — DE LA CORPORACION DE REMATADORES — U. T. 33 - 4517 - 4518 - 4519

HOY

Av. Melián 1902/06 esq. Sucre
Teodoro García 2833
Echeverría 1951/65
Volta 1877 y Luis M. Campos
Cruz Chica. Sierras de Córdoba
CENTRAL EN FLORES. CARACAS 25 Y AV. RIVADAVIA. — Espléndido lote. 14x54,88
OLIVOS. LOTE DE BARRANCA
Juan B. Alberdi esq. Rosales

a las 15 en n/ casa CANGALLO 461

17837v.24

MAÑANA

Acassuso. —

Barrio Parque Aguirre. Chalet, en 1.300 v. c. Olegario Andrade 309-27. A 3 cuadras de la estación. Mide 20 m. de frente por 50m80 de fondo y 17m70 en su cont. Superficie, 975 ms. cs. (1300 vs. cs). Consta de living-comedor, 3 dorm., baño, office, cocina, 3 piezas y 2 baños serv., galería, lavadero, sótano, garage y dep. Rodeado de jardín. Base, $ 39.000. A plazos.

El **jueves 25 de octubre**, a las 15, en n/casa. Cangallo 461. Desocupado. Se visita de 14 a 18 hs.—Rufino de Elizalde y Cía. 16420 v.26

MAÑANA

Casa quinta en Adrogué: Cesáreo Amenedo 769/77. Entre Avellaneda y Uriburu, con parque y un lujoso edificio estilo chalet de dos plantas y garage y una casa independientes para huéspedes o para renta, a 4 cuadras de la estación Adrogué, a 4 de la Av. Seguí y a 6 de Espora, rodeado de numerosas esas quintas y de frondosas arboledas. Base, $ 49.000. A plazos.

El **jueves 25 de octubre**, a las 15 hs. en n/casa, Cangallo 461. — R. de Elizalde y Cía. 16605 v.25

Sobre la estación Colegiales. Propiedad de renta.—

Teodoro García 2832. Entre Cramer y Conesa. Espléndida propiedad de renta de 2 plantas, nueva, hecha a todo costo y de muy cómoda distribución. Consta de 9 cómodos departamentos, 3 por planta y otro en la azotea para el portero. Con pisos de parquets, agua caliente, etc. Al lado mismo de la estación Colegiales del tren eléctrico y a una cuadra de la Av. Pco. Lacroze. Base, $ 90.000. Con pesos 65.000 en hipoteca. Produce $ 16.500 al año.

Hoy miércoles 24 de octubre, a las 15. en n/casa. Cangallo 461.—Rufino de Elizalde y Cía. 14997 v.24

Sobre las Barrancas de Belgrano. Petit hotel y un lote lindero. Echeverría 1951/65. Entre 3 de Febrero y O'Higgins. Desocupado. Edificio lujoso, muy confortable. Entrada, porch, living-room y sala, guardarropa, comedor, office, pasillo, cocina inst., baño. **P. alta:** 2 habitaciones y baño living-room, otros 3 dorm. y baño, pasillo con armarios, 2 piezas de servicio y terraza. Mide: 10 m. 50 por 35 m. de fondo. Base, $ 45.000. El lote lindero, con jardín y árboles de sombra. Mide: 10m.58 por 35 m. Base, $ 35 los 75 dec. cds. v/c. A plazos.

Hoy miércoles 24 de octubre, a las 15, en nl. casa, Cangallo 461. Está desocupado.—Rufino de Elizalde y Cía. 16422v24

En Olivos. 1477 m. c. (1969 v.44), de espléndida barranca. Rosales esq. Juan B. Alberdi 599. A una cuadra de la estación Olivos, a 2 de la de Borges y en un sitio de residencias. De medidas amplias, adaptable para levantar el lujoso chalet rodeado de jardines. Mide 25m98 s|. Rosales, 68m60 en el cost. NO., 61m. al SE., sobre Juan B. Alberdi, y 20m30 en su contrafrente. Tiene un bonito jardín con variedad de plantas de adorno y árboles de sombra y un amplio edificio. Base $ 63.000. A plazos.

Hoy miércoles 24 de octubre, a las 15, en n/casa, Cangallo 461. Se entregará desocupado. Puede visitarse en cualquier momento.—Rufino de Elizalde y Cía. 16426v24

MAÑANA

De renta. En Vélez Sarsfield. Mozart 68|72. Entre Rivadavia y Ramón L. Falcón. Casa y dos departamentos. Al lado mismo de Rivadavia, en la parte comercial, a 3 cuadras de Lacarra y en un barrio moderno y de modernas construcciones. Mide 8m66 por 33m34. Base, $ 30.000. Todo en hipoteca.

El **jueves 25 de octubre**, a las 15, en n/casa, Cangallo 461. 16606 v.25

MAÑANA

Adrogué: Para renta. Plaza Espora 56|58|60 y 62, entre Ceretti y Av. Espora, Moderna casa con 3 locales para negocio y un departamento en altos. En lo mejor de Adrogué, a 3 cds. de la estación, 2 de la plaza Brown y de la iglesia y a sólo pocos metros de la Av. Espora con importantes servicios de locomoción a la Capital y pueblos circunvecinos. Ubicación de lo más comercial y de progreso extraordinario. Mide: 12m12 por 23m.378. Base, $ 37.000. A plazos.

El **jueves 25 de octubre**, a las 15 hs. en n/casa, Cangallo 461. — R. de Elizalde y Cía. 16661 v.25

De renta. Al norte. Ayacucho 1716 esq. Vte. López 1901. A una cuadra de las Avdas. Callao y Las Heras y a 2 de la Av. Quintana. Destacada ubicación del barrio Norte donde se han edificado monumentales casas de renta. Es una buena y sólida propiedad de 4 pisos, con numerosos detalles de confort y amplios ambientes. Consta de local para negocio y un departamento y 4 confortables casas de habitación distribuídas en cada una de sus plantas. Produce mensualmente $ 1455. Su terreno mide 14m7|8 (17v08) de frente a Vte. López, 13m86 (16 v.) s|Ayacucho, 39m05 (2? v.) al N. y 38m12 (39v22) al O. Base, pesos 159.000. Suma que reconoce en cédulas.

El **martes 30 de octubre** a las 15 hs. en n/casa. Cangallo 461.—R. de Elizalde y Cía. 16664 v.30

En Belgrano (R). Moderna propiedad de renta.—

Av. Melián 1902-06, esq. Sucre. A una cuadra de Pampa, a 3 cuadras de la Plaza y a 4 de la estación del tren eléctrico. Frente a una de las Avdas. más importantes de ese barrio por la calidad de las construcciones que han levantado. Edificio de 5 plantas, estilo moderno y con detalles que hacen agradable la vivienda. Consta de planta baja con local para negocio y dependencias para el portero y 4 pisos altos un cómodo departamento por planta. Base $ 75.000. A plazos.

Hoy miércoles 24 de octubre, a las 15, en n/casa, Cangallo 461. Se visita con tarjeta los martes y jueves.—Rufino de Elizalde y Cía. 14763v24

Cruz Chica. Sierras de Córdoba. El lindísimo chalet "EDELWEISS" y un lote de terreno. Ubicado en el lugar más destacado de este pintoresco lugar serrano. Sobre el camino de La Cumbre a Los Cocos y San Esteban, y cerca de los hoteles Cruz Chica y Bernal Sejour. Chalet moderno, lujoso y muy cómodo, en terreno de 5317 m. c. (7089 v. c.). Distribuido en 2 plantas y cuenta con multitud de comodidades. Con parque. Base, $ 48.000. Incluídos los muebles. Terreno lindero con sup. de 905 v. c. Base, $ 3 m. c.

Hoy miércoles 24 de octubre, a las 15, en n/casa, Cangallo 461. Se entregará desocupado. Puede visitarse en cualquier momento.—Rufino de Elizalde y Cía. 16427v24

MAÑANA

En Burzaco. Chalet "El Rancho", calle A. Storni e|Fernando Fader y Guido y Spano, a 3 cuadras de la estación Burzaco del F. C. S. Consta de hall, comedor, 2 dormitorios baño inst., cocina, patio, garage y jardín. Mide 17m32 de frente por 38m33 de fondo. Base, $ 9.500. A plazos. Se visita en cualquier momento. Entrega inmediata.

El jueves 25 de octubre a las 15 en n/casa, Cangallo 461.—Rufino de Elizalde y Cía. 16662 v.25

MAÑANA

"María Rosa", en San Isidro. Moderno chalet con pileta de natación. En 3.840 v. c., con parque de finísima calidad. A pocos mts. de las Avdas. Sucre y Bernabé Márquez y a 2 cds. de la iglesia Santa Rita. Bonito chalet hecho con verdadero gusto, lujoso y con detalles de confort. Entrega inmediata. Base, $ 32.000. A plazos.

El jueves 25 de octubre, a las 15 hs. en n/ casa, Cangallo 461.—R. de Elizalde y Cía. 16940 v.25

En Flores. Caracas 25 y Av. Rivadavia, 14 x 54,88. A una cuadra de la plaza; a 1 y 1/2 de la estación, y al lado de Rivadavia y del centro comercial de Flores. Mide: 12m.11 (13.98) de frente por 47m.53 y 47m.45 en ambos costados. Base, $ 45 los 75 dc. cds. o v. c. A plazos. De acuerdo al Código de Edificación, toda su superficie es edificable.

Hoy miércoles 24 de octubre, a las 15 hs., en n/ casa, Cangallo 461.—R. de Elizalde y Cía. 16422v24

En Bella Vista. Hermosa casa quinta con regio parque y pileta de natación. Calles Entre Ríos, Tucumán, Avdes y otra sin nombre. En la mejor ubicación y rodeado de residencias con hermosas arboledas. A una cuadra de la Av. Senador Morón y a 4 de la estación. Tiene un parque realmente extraordinario, muy bien cuidado y diseñado, con gran variedad de selecta arboleda entre la que se destacan las thuyas, robles, álamos, fresnos, bétulas, lapacho de gran tamaño, cedros y pinos. Un espléndido edificio hecho a propósito de ambientes amplios y de muy cómoda distribución. Consta de living-room, comedor con estufa, 4 dormitorios, 4 baños inst., dos con inst. eléctrica para el agua caliente, cuarto ropero, office, lavadero cubierto, comedor de niños, cocina inst., pasillo y dep. En cuerpo aparte, casa para huéspedes, casa para casero y cuarto, garage, caballeriza, etc. Pileta de natación con centrífuga conectada a las cañerías distribuídas en todo el parque y huerta, molino, motor y teléfono. Con superficie de 17.463 v|c. Base, $ 95.000. con facilidades.

El **martes 30 de octubre**, a las 15 en n/casa, Cangallo 461. Es digna de visitarse. — Rufino de Elizalde y Cía., Cangallo 461. 17253 v.30

En Palermo. Lujoso petit hotel estilo Tudor. Calle Volta 1877. Al lado de la Avda. Luis Ma. Campos, altura 800. Bonito y lujoso edificio de dos plantas. Con calefacción, pisos de parquets a bastón roto, vidrios emplomados, techos decorados y con vigas de madera, finos empapelados, carpintería y herrajes de estilo, etc. Base, $ 32.000. A plazos.

Hoy miércoles 24 de octubre, a las 15, en n/casa, Cangallo 461. Se visita de 10 a 11.30 y de 17 a 18 hs.—Rufino de Elizalde y Cía. 14003 y.24

VALOR DE LA PROPIEDAD

Santa Fe 1802-14 esq. Callao 1080-94. m.c. 423,50	$	1.210.000.—
Santa Fe 2944-58. m.c. 597,60	"	201.000.—
Charcas 1566-68. m.c. 481,46	"	153.000.—
Junín 683. m.c. 162,65	"	75.000.—
Patagones 564-66. m.c. 346,40	"	67.500.—
Aráoz 2663. m.c. 327,60	"	58.500.—
Pasando San Miguel. Chacra, sup. 10 has.	"	62.000.—
TOTAL	$	1.827.000.—

Furst Zapiola y Cía.

FUNDADA EN 1908

SUCESOR UBALDO VENANCIO

Casa Central: Reconquista 579 (Bs. As.) - Sucursal Mar del Plata: Av. Luro 2569

En Olivos, 106 lotes.— Sobre la Av. Maipú.—

Frente a las calles España, Moreno, Justo, Díaz Vélez y otras, a 1 cuadra de la calle Paraná, a 3 de la Avda. de la Tahona, con servicio de colectivos y próximos a la Avda. Santa Fe y a las estaciones La Lucila y Martínez. Superficies entre 220 y 350 varas. Base, $ 1 cada lote por mes en 120 meses.

El **domingo 28 de octubre**, a las 15 hs., en los mismos terrenos. Autos especiales, a las 14 hs., desde Plaza Congreso. Pidan planos en n/casa, Reconquista 579 (Bs. As.). — **Ubaldo Venancio.** 17282 v.28

Olmix

Quilmes y Bernal

24 lotes únicos

Base: $ 12 al mes

En 120 meses - Sin interés

17744 v.24

16 lotes en Bernal, F.C.S.— Ubicaciones sobresalientes. Con pavimentos pagos. Bases ínfimas: $ 12 al mes, en 120 meses, sin interés. 16 lotes, a saber:

5 lotes, calles 25 de Mayo y 9 de Julio e|Ituzaingó y Yapeyú. El **Dgo. 28 oct.**, a las 15, en los mismos.

7 lotes, calles Congreso e|Av. Dardo Rocha e Ituzaingó. El **Dgo. 28 Oct.**, a las 16, en los mismos.

4 lotes, calles Lavalle, G. Spano, Ayacucho, Chacabuco y L. N. Alem. El **Dgo. 28 Oct.**, a las 17, en los mismos.

Planos detallados: Olmi. Reconquista 353. U. T. 31 - 2390. 17745 v.26

8 lotes Quilmes. 120 meses. Centrales: calles Sarvedra, Passo, Alvear y Sarmiento. Base, $ 12 al mes, en 120 meses, sin interés. Pavimentos pagos.

Judicial, chacritas centrales.— En Ituzaingó. Después fecha. 17747v.26

El **Dgo. 28 Oct.**, a las 11, allí. v.26

RODOLFO E. **LOUIT**

Judicial

4 interesantes ofrecimientos

de RENTA, y para HABITAR

en Constitución
en Remedios de Escalada
Entre Ríos y Caseros
San Juan y Boedo

¡$ 13.000 a $ 40.000!

Judicial. — Remedios de Escalada. Casa de renta, frente a la principal avenida de esa localidad. Av. General Rodríguez 2560-64. A 4 cuadras de la estación. Casa y dos departamentos, en terreno de 8m66 por 48m99 y 49m08. Base, $ 14.000 m|n. Promedio $ 24,70 vara.

El **sábado 27 de octubre**, a las 17.30 horas, remataré sobre la misma, por división de condominio.—Rodolfo E. Louit, Bartolomé Mitre 519 (33-5613).

Judicial. Entre Ríos y Caseros. calle Patagones 1761. Excelente ubicación. Casa con 8 habitaciones y dependencias, en terreno de 6m997 por 32m908. Base, $ 13.000 m|n. o sea $ 42.30 vara. Pavimento pago al día.

El **28 de octubre**, a las 15 horas, remataré sobre la misma, por división de condominio.—Rodolfo E. Louit, Bartolomé Mitre 519 (33-5613).

Judicial. "La Josefina", del Ing. Selva, en Monte Grande. Espléndida casa quinta formando esquina. Con dos cuerpos principales de edificación; magnífico parque, y una superficie de 15.497 varas. Frente a las calles General Rodríguez y General José de San Martín. A inmediaciones de la estación. Municipalidad, Iglesia, plaza y demás instituciones. Mide 90m70 por 128m20. Molino, motor, teléfono, pileta de natación, frutales, numerosa variedad de árboles y flores, dependencias varias, etc. Base $ 36.666,66 m|n., con cédulas. Su equivalencia en varas es de 2|10 $ 2.35 cada una, inclusive todas sus valiosas mejoras.

El **4 de noviembre**, a las 15 horas, remataré sobre la misma. Juzgado Dr. José L. Urdapilleta. Secretaría Dr. Horacio Méndez Carreras. Juicio "Selva Domingo, sucesión ab-intestato". Venta "Ad Corpus". Seña, 5 o|o. Comisión, 2 o|o. Más informes en Bartolomé Mitre 519 (33-5613.—RODOLFO E. LOUIT. 17732v24

PEÑA y Cía.

En Del Viso, nuevo Parque PERO. 350 QUINTAS CON OPCION. Con su gran frente a la Ruta 8, pavimentada, de la Cap. Fed. a Pilar, alt. del Km. 42 y caminos inter, mejorados pagos. Espléndida fracción de tierra frente al Parque Pero y en una gran zona, donde constantemente se acentúa su valorización, rodeadas de viejas arboledas y hermosas residencias. Fácil acceso a las mismas, a cuatro micro-ómnibus pullman línea 141, de Chacarita a Pilar, y próx. a la Est. del Viso, con gran servicio de trenes Diesel. Sus sup. varían de 1050. a 7315 m2., pudiéndose formar fracciones hasta de 50.000 m2., que por la fertilidad de las tierras, altura, selecto vecindario y hermoso panorama, son las mejores que se ofrecen en esta prestigiosa zona, con luz eléctrica y teléfono. Base, $ 5 m|n. por mes, en 120 meses, sin int. Seña 3 meses, com. 2 o|o.

El **Dgo. 28 de octubre**, a las 15 hs. (allí). Autos de excursión. Soliciten boletos. Planos en las mismas o nis. ofic. San Martín 232.—Peña y Cía. 17418 v.24

ASTOUL BONORINO & Cía.

FUNDADA EN 1915

FLORIDA 461 — 31 - 2017/39 Sucursal Morón: RIVADAVIA 18178 - MORON 36

En SAN MIGUEL

Entre el Magnífico "Tortugas Country Club"

EL CAMINO AFIRMADO PILAR, ROSARIO, CORDOBA Y LA EST. KILOM. 40

Nuevo Barrio Residencial

230 GRANDES QUINTAS

Con afirmado y mejorados pagos - Fracciones de verdaderas quintas

EN UN LUGAR PRIVILEGIADO

¡A $ 15 POR MES!

LAS MAS BARATAS EN RELACION CON SUS SUPERFICIES

EL DOMINGO PROXIMO, AUNQUE LLUEVA

MUY IMPORTANTE: ESTANDO LOS BOLETOS PARA LOS AUTOS DE EXCURSION MUY LIMITADOS, ROGAMOS SOLICITARLOS DESDE YA.

ASTOUL BONORINO y Cía.

Una venta extraordinaria. En San Miguel. Sobre el magnífico Tortugas Country Club. Nuevo barrio residencial "Carumbé". 230 grandes quintas en una ubicación soberbia, entre la ruta 8, o sea el gran camino pavimentado Pilar-Rosario-Córdoba, la estación kilómetro 40 del F. C. del Estado con 31 trenes diarios, que serán aumentados con la pronta construcción y soberbio Tortugas Country Club, a 500 metros del conocido recreo "El Palenque" y del servicio de colectivos, frente a la colectora grande "Chelito" y entre un núcleo de espléndidas residencias. A las muchas conveniencias que destaca este ofrecimiento merece mencionarse la ínfima base con que salen a la venta, en relación a sus amplias superficies de un promedio de 3.000 varas cada una, y su ubicación con acceso directo a ómnibus y ferrocarril. Los mejorados existentes y afirmado del camino que une la ruta 8 con el Tortugas Country Club, en un frente a los terrenos de 800 metros se entregan totalmente pagos.

No existe ofrecimiento que tenga mayores atractivos para quinta de fin de semana, que estas 230 quintas, que venderemos con opción hasta poder formar block de 4 hectáreas, aproximadamente.

Venta en 120 meses, sin interés, base $ 15 mensuales cada quinta. Posesión inmediata para poder disponer en la próxima temporada. Seña, 3 meses en el remate. Comisión, 2 o|o.

El **domingo 24 de octubre** a las 3 p. m. Para concurrir al remate deben solicitarse los boletos para los autos de excursión que están limitados hasta el viernes 26, a 0.30 ctvs. cada uno, o bien concurrir directamente por el tren que sale de Retiro (F. C. del E.) a las 12.44 ó 14 horas y bajar en la estación Km. 40, a 3 cuadras de las fracciones en venta. Planos y pasajes. Sucursal Morón y oficinas centrales, Florida 461. —Astoul Bonorino y Cía. 17283 v.28

G.G.GROSSO

Sarmiento 559 (Fundada en 1905) U. T. 31 Retiro 2720 y 0827

El super remate. 230 lotes. En la cumbre máxima del Partido de Vicente López. Son parte de las valiosas tierras de DRYSDALE, situadas frente a la Estación J. N. Drysdale (Km. 18) de los FF. CC. del Estado, con nutrido servicio de trenes Diesel a Retiro; allí, en combinación con el subterráneo C. H. A. D. O. F. y F. C. con pocos minutos se llega directamente al centro mismo de la Capital Federal. Base, $ 3 por mes el lote, en 120 meses, sin interés, con los afirmados existentes totalmente pagados. Remate:

El **domingo 28 de octubre**, a las 15 horas, sobre los mismos terrenos, bajo amplias carpas. Seña, 10 o|o. Posesión inmediata. El día del remate, correrá un tren especial gratis ida y vuelta con salida de Retiro, F. C. del Estado, a las 14.45 horas; también autos de excursión gratis ida y vuelta a las 14.30 horas de Plaza Italia y Corrientes esquina Federico Lacroze (Chacarita). Permanentemente planos ilustrados sobre los terrenos y en Sarmiento 559.—G. G. Grosso. 17476 v.28

JUAN BORACCHIA (h)

De la Corporación de Rematadores

SARMIENTO 412 (Bs. Aires) SAN MARTIN 3175 (MAR DEL PLATA)

En Hurlingham: 53 amplios lotes. Una venta de categoría en un marco distinguido. Ubicados con frente a la Av. Uriburu y calle Eduardo VII. A dos cuadras de la estación Hurlingham, del F. C. B. P., a igual distancia de la estación Pereyra (con servicio de coches eléctricos a Chacarita en combinación con el subterráneo) y a seis cuadras del Hurlingham Club. La ubicación más interesante y dentro del marco formado por la valiosa edificación que la rodea. Son terrenos de 880 m. c. a 2.400 m. c. Con pavimentos pagos a su frente. Luz eléctrica. Microómnibus a Morón, Liniers, Chacarita, Plaza Italia, etc. Base, $ 1,50 y $ 2 los 75 dec. cuad., o sea la v. c. Amplias facilidades de pago.

El **domingo 4 de noviembre**, a las 16.30 hs., allí. Soliciten planos en Hurlingham al Sr. Angel Borghini, Av. Julio A. Roca 1536, ó en mis oficinas Sarmiento 412. U. T. 33 Av. 7427.—Juan Boracchia (H.). 17173 v.4

GARCIA Y ZANCUDO

Avda. General Paz 10.816. Judicial. Mide s|título 8,66 x 22,70|74. Orden Juez Dr. González, Secretaría Dr. Folchi. Sucesión de Don Enrique Tiberio Costaguta. Base, $ 7500.

El **28 octubre**, 15 horas. Seña $ o|o, comisión 2 o|o en efectivo, allí. Juez, Moreno 1702, 1o. piso. U. T. 38-7411.—Buenos Aires, octubre 13 de 1945.—Aldo Folchi, secretario. 56473 v.27

BANCO DE LA PROVINCIA DE BUENOS AIRES

SECCION CREDITO HIPOTECARIO

Octubre 28. — 17 Hs. de campo en CASUELAS, con varios cuerpos de edificios de material que rentan $ 610 mensuales. (Ver detalles en aviso del día 23 del cte.). 17719 v.25

A. R. CARMINATTI & Cía.

Temperley. 2 casas quintas con cédulas y facilidades, próximas a la estación, sobre las Avdas. Pasco (pavimentada de Temperley a Quilmes) y Cabred, y calles No. 4 y 10. Construcciones amplias y sólidas, jardines con árboles de sombra y frutales de variedades. Con 2 líneas de ómnibus, una local de la estación a Villa Santos Lugares, Quilmes, que dejan exactamente en el lugar.

CASA: Avda. Cabred y calle No. 1, edificio de 4 amplias habitaciones, gran cocina, baño instalado, galerías, etc. Casa para jardinero. Mide 79m02 por 47m20 y 60m17 por 42m30. Superficie total: 3.013.46 m|c., igual a 4.017,95 v|c. Base, $ 12.000 totalmente en cédulas.

CASA calle No. 10, entre Avda. Pasco y calle No. 1: edificio de living, comedor, 3 dormitorios, cocina, baño instalado, patio cubierto, W|c. y lavadero. Mide 17m32 por 43m30, 25m98 y 17m32 por 17m32 en sus contrafrentes. Superficie total 699.96 m|c., igual a 933.28 v|c. Base, $ 8.000, pudiendo abonar el comprador el 50 o|o al contado y el saldo a 2 años, con el 6 o|o int. anual.

El **domingo 28 de octubre**, a las 16 hs., allí.—A. R. Carminatti y Cía., Rivadavia No. 6476.

Temperley. En 120 meses. 5 amplios lotes linderos a las casas quintas, sobre la Avda. Pasco (pavimentada), y frente a la Avda. Cabred y calle No. 1. Lotes de 291,63 m|c. (389 v|c.) a 429,75 m|c. (573 v|c.). Sin base, en mensualidad.

El **domingo 28 de octubre**, a las 16 hs., allí.—A. R. Carminatti y Cía., Rivadavia No. 6476.

San Antonio de Padua. 14 grandes lotes, en 120 meses. Frente a la Avda. Rivadavia, A del Valle, Centenario y A. Brown. A 2 cuadras de la Avda. 25 de Mayo y 5 cuadras de la estación San Antonio de Padua. Lotes de amplios frentes y con superficies que varían de 400 a 555 vs. cs. Los ómnibus de Paz, Once-Luján y Liniers-Merlo pasan frente a los terrenos. Base, $ 5 por mes, en 120 mensualidades.

El **domingo 4 de noviembre**, a las 16 hs., allí. Coche excursión desde n|casa, Rivadavia 6476.—A. R. Carminatti y Cía.

123—Servicio Doméstico

OFRECIDO — 0,25 LA LINEA

COCINERAS

BUENA cocinera ofréc. a familia numerosa, va afuera. T. 41-3626.

COCINERA comp., flia. disting., exc. referen., con solaris., estilo buque dedic. Llam. de 9-13 y de 15-18. 51-4993. mo-123v26

COCINERA extranj., Cordon Bleu, cocinera y pastel. clás., pers. culta, formal, limpia ofréc. recom., poca familia disting., con pedn; 32-3129. v24

COCINERA española se ofrece, con cédula, para cocina solamente, para personas mayores, para ir a Mar del Plata; 48-2634. mo-123

COCINERA sencilla y quehac., ofr., va M. del Plata, con retiro, sueldo $ 100, recomend. U. T. 31-7439. ao-123

COCINERA limpia, práct. bicaráct., ofr. amasa, matr. o 3 mayores, lavado chico, óptimas refer. T. 47-6322.

COCINERA prol., sencilla, para matr. o señora sola, va a Mar del Plata, refer. y cédula. T. 44-5381. mo-123

COCINERA ofréc., española, recomendada, tiene cédula, efectiva o suplente. Bustamante 2137.

COCINERA senc., alem., ofr., en Martínez o Vte. López; T. 70-9112. v24

COCINERA de profesión, se ofrece, buenos informes; T. 44-6503. mo-123v24

COCINERA ofréc., a pocos mayores, ciudad o pueblo cercano; 41-6906.

COCINERA ofrc. a familia, buenos informes. U. T. 41-7721. ao-123v25

COCINERA ofr., día o medio. Azcuénaga 826, de 9 a 10 hs. ao-123

COCINERA españ. ofr., compet., va afuera. T. 41-5711. Junín 1248.

COCINERA compet. ofr. p. campo, recomend., $ 90. Tr. 63-5717. ao-123v25

COCINERA jov., 1|2 día, ofr., tratar después de 13 hs. Arenales 2007.

COCINERA española, práct., va M. del Plata, recom., cédula. T. 44-3421.

COCINERA española, práct., pref. de part., infor., ofr. T. 35-6747.

COCINERA criolla ofr., va afuera, recomendada, $ 85. U. T. 41-4438.

COCINERA y pequeño quehacer, ofr. Pte. Del Carmen 1240. ao-123

COCINERA senc., ofrécese a may., con lav. chico, inf. y céd.; 41-7572.

COCINERA suplenta ofrécese, U. T. 41-2132. ao-123

COCINERA y mucama compet. ofréc., juntas, céd., bisdo.; 41-1544. ao-123

COCINERA joven, comp., ofr., suplenta, con ref., cédula. T. 42-3595.

COCINERA sencilla, amasa, ofréc. en depto., con informe, $ 80; 41-8626.

COCINERA activa, ofrécese, prolija, con sencilla, lavado; 47-1479. mo-123

COCINERA senc., lavado chico, ofréc. a matrimonio, recom., $ 80; 41-4438.

COCINERA joven, sencilla, se ofrece, y otros queh., céd.; 33-2626.

COCINERA española, muy práct., compet., cat., refer.; 24-3350. mo-123

COCINERA jov., ofréc., amasa y pos-tres, bien recom.; 42-3706. ao-123

COCINERA postre, gelatina, ofr. $ 100 Santa Fe 6122, lo. A. bajos. v24

EMPRESA FRANCESA destructora de cucarachas. 44-2326 y 35-0167. v5n

OFREC. cocinera compet., amasa, postres, flambres, buenas recom., sdo. $ 100 a 120. TI-1112. ao-123v24

SE ofrece buena cocinera argentina, pastelera y postres, va a Mar del Plata. Tel. 45-0451. mo-23v24

SE ofrece cocinera española, con buenos informes. Tratar por carta o personalmente; Charcas 1344. mo-123

SE ofr. cocinera y lavado y otros quehaceres, cama adentro, sdo. $ 100, cédula, llamar U. T. 44-8011. mo-123

SE ofrece cocinera sencilla, otros quehaceres, buenas recom. Salta 1278. v24

SEÑORA seria, trabaja 1|2 día, entiende cocina, con vivienda; T. 35-2597. v24

SRA. ofr., cocina, lava, plancha, de 8 a 20. U. T. 35-0798. ao-123

SRA. ent. b. cocina y pequeño quehac., ofréc., recomend. T. 26-0436.

COCINEROS

ACT. chef joven, repostero, cocina francesa, italiana, económ., b. carácter, inf. flia. distinga; 72-2846.

A familia ofrécese cocinero-repostero, español, recomendado; V. López 1955 mo-123v25

A cocinero profes. para flia., postres, amasa, flambre, todo estilo, bien recomend. 4 años, ofréc.; Teléf. 31-7711.

B. cocinero, repostero, pastelero fino, coc. francesa, se ofr. a flia. dist., con b. ref., limp. y b. caráct. 31-8290.

BUEN cocinero repostero prof., joven, b. caráct., céd., rec. años; 22-5397.

BUEN chef, repost. franc., ofr. flia., exc. recom.; Mathieu, 42-5176.

COCINERO past. austr., va temp. a Bariloche, esposa mucama, 9-10. 71-7159. Sta. Fe 4553 mo-123v24

COCINERO se ofrece para flia., con buenas recomend.; 76-3901. v24

COCINERO español, muchos años en Madrid; 60-5169. ao-123v24

OFRECESE cocinero profes., trab. todo estilo, repost., con b. infor.; 44-5228.

SE ofrece cocinero, pastel., jov., hotel o temporad.; T. 79-3261, 10-13 hs.

CASEROS

MUJER joven, muy seria, casera u otros quehac., menos cocina, con hijo de 4 años, o trab. 1|2 día, cambio comod., ciudad o campo; 47-1786, de 7.30 a 10 h.

MATRIMONIO con criatura desea cuidar casa. Escribir Paseo Colón 811 a J. S. R. mo-123v24

LAVANDERAS

LAVADO Y PLANCHADO

FAMILIAR: SABANAS 0,30, FUNDAS 0,15, TOALLAS 0,15, MANTELES 0,30, CAMISAS 0,40, LIMP. FRAZ. 1,50. TINTORERIA ALBO, S. R. L., 15 DE NOVIEMBRE 1780. U. T. 23 B. Orden 2093. to-123 v.24

LAVAND. y quehac., lunes, miércoles y viernes, 1|2 día, de mañ., céd.; 62-2296. mo-123

LAVO y plancho en mi casa a precios módicos; 42-4768. ao-123v26

LAVANDERA joven ofréc., tarde o mañana, U. T. 41-1544. ao-123

LAVANDERA planchadora ofréc., de mañana, $ 55; T. 41-5467. ao-123

LAVANDERA planch. se ofrece por día o medio día; T. 26-3662.

LAVANDERA planchad. ofréc. a familia. U. T. 41-8906. mo-123

LAVAND. planchad., práct. en camisas, ropa fina, va afuera. 35-6747.

LAVANDERA planchadora ofréc., de mañana. $ 3. T. 41-9940, llam. Rosa

LAVANDERA planchadora ofr., 1|2 ó mensual, infor., cédula. T. 41-6099.

SEÑORA se ofrece, para lavar en su casa o afuera; 44-0163. mo-123

MUCAMAS

ACT. mucama comedor ofréc., recom. 3 años, $ 80; T 47-3128. ao-123

ACT mucama de adentro, comp., lavado chico, recom.; 42-3706.

ACT. mucama práct., b. pres., a flia. dist., c. o s. ret., ópt. inf. 32-0800.

DOS mucamas se ofrecen, gral., para poca familia; U. T. 73-1359. bo-123

MUCAMA de adentro para personas mayores que va a Mar del Plata; teléf. 48-2634. mo-123

MUCAMA adentro, ofr. p. matr. solo, etec. o supl., prác. planch. trajes, b. sueldo. Ll. 10-12 y 14-16; 41-9840. mo-123

MUCAMA costurera, culta, extranj., b. recomend., se ofrece a Sra. o matr. solo, va afuera. U. T. 42-1482. mo-123

MUCAMA de adentro o gral. ofréc., $ 30 $, con retiro. Llamar por Graciela, de 8 a 20 horas. Cédula. Teléf. 31-7793

MUCAMA fina, de adentro, comp., ofr. por carta A. Z.; Esparza 93. v24

MUCAMA fina, española, de adentro, ofréc., inform. años. T. 44-9466.

MUCAMA general, joven, ofréc., cédula. U. T. 41-6913. ao-123

MUCAMA de adentro, con lavado, se ofrece, extr., $ 80-90; U. T. 54-3583.

MUCAMA seria, de comedor, ofrécese, recomendada. U. T. 44-2978. ao-123

MUCAMA de adentro, con lav. y planchado, va afuera, extr.; T. 54-3583.

MUCAMA española se ofrece adentro, con buenas recom. U. T. 72-3222.

MUCAMA ofréc., bien recomendada, va Mar del Plata. U. T. 44-3421.

MUCAMA adentro, española, ofr., inf., planchа trajes, $ 90-95; 38-6284.

MUCAMA española, práct., buenas ref., ofréc. a pers. mayores; T. 44-4062.

MUCAMA joven ofréc., 3 veces semana, inform. y cédula; 41-3467.

MUCAMA extranjera compet. ofréc. con retiro, bna. recom.; 41-2288. mo-123

MUCAMA de adentro, costurera, ofrécese; T. 41-5415. bo-123

MUCAMA joven, comedor o adentro, plancha, bien recom. T. 41-4438.

MUCAMA joven compet. adentro o general, va M. del Plata, rec.; 62-2296

MUCAMA extranjera joven, buena presencia, comp., matr. 3 may. 41-2688.

MUCAMA joven, de adentro, ofr., recomendac. de un año. T. 41-4638.

OFREC. señorita española, mucama o cocinera; U. T. 42-3503. ao-123

OFR. muchachas, mucama adentro y niñera, tr. Laprida 1389, portería.

OFR. mucama españ., c|ret., práct., recom., U. T. 48-2066. mo-123v24

OFR. mucama o cocinera 1|2 día, dos amigas libres, con céd.; 42-8468.

OFRECESE buena mucama de adentro, con buena recom.; T. 41-4638. mo-123

OFRECESE mucama buena pres., y cocinera senc., juntas; 44-3832.

SE ofrece mucama de adentro, para poca familia, con buenas referencias; U. T. 45-3216.

SE ofr. mucama argentina a matr. solo o Sra. sola, certif. de ocupd. y céd., pref. flia. inglesa. U. T. 38-0751.

SE ofrece mucama general con recomendación. U. T. 44-5381.

MUCAMOS

ACT. mucamo com, lituano, alto, b. pres., prol., m|pree. ofr., a flia. T. 63-1611.

A dist. flias., exc. mucamo comedor comp., español, frac, smoking, o valet de conf., b. pres., inf. años; 41-0897.

ACT. mucamo comed. o gral., atento, joven, bna. presenc., buen carácter, extranj., smoking, b|rec. 3 años. 31-7711.

MUCAMO mucamo de comedor compet., extranj., honrado, prolijo, de conf., buenos informes; 35-2764. mo-123

ATENTO mucamo comedor, gral., extranjero, alto, m. comp., serio, prol., céd., smoking, m. b. inf.; 31-7439.

ACT. mucamo de comedor ofr., joven, extr., bien recom., disting., serio, prolijo en sus oblig.; 31-4427.

ACT. mucamo comedor, limpio, prolijo, educado, buen carácter, bien recomendado; 31-1845. mo-123

ACT. mucamo comedor que sabe cocinar, para persona sola, bien recomendado; 31-1845.

A familia distinguida ofr. mucamo de comedor alto, con informes de años, va Mar del Plata; U. T. 41-7437. mo-123

ACTIVO mucamo de comedor, extranj., con frac y smok., recomend. de familia conocida; 42-1188. mo-123v24

ACT. mucamo com. o gral., pera, form. práct., prol. m|trab., birac.; 31-3834

V. P. CACURI

DE LA CORPORACIÓN DE REMATADORES
Casa fundada en 1910

Unicas oficinas: RIVADAVIA 873, U. T. (33) 5597 - 5598, otras líneas y 10 internos

Santa Fe y Canning. Subterráneo. Esquina altos y bajos. Con locales: MALABIA 2105-07 esquina GUATEMALA 4487. Edificio sólido. Renta pesos 6060 anuales. Mide 14.35 por 18.72. Base $ 49.000, a plazos. Rte.:
Lunes 29 de octubre, a las 15, en Rivadavia 875.—V. P. Cacuri. 17566v29

En San Justo, "Parque Peluffo" con frente al camino de cintura, pavimentado, esquina Martín Fierro, 5 espléndidos lotes arbolados, en la mejor zona residencial, con 850 mts. a 867 mts. Vtas: 772 a 1.130, entrega inmediata. Base $ 3, los 75 d.c. (v.c.) con amplias facilidades. Remate:
Lunes 29 de octubre, a las 15, en Rivadavia 875.—V. P. Cacuri. 14097 v. 29

Renta anual $ 11.760. Base, $ 80.000. A plazos. Al lado de Avda. Córdoba, Bustamante 1941. SIN CARTEL. Seis departamentos. En tres plantas, cu.: living-comedor, dos dormit., baño lujoso, cocina gas, calefón, Terraza. Lavaderos. De lindo aspecto. Hermoso frente. Alquileres de $ 120 a 180. Renta mensual, $ 980; al año, $ 11.760. Gastos, $ 1.960. Neto al año, $ 9.800. Visitar por departamento D. Remate:
Lunes 5 de noviembre, a las 15.30, en Rivadavia 875.—V. P. Cacuri. 17798 v.24

38x49. Villa Devoto. Dos lotes de 19x49 c/uno. Con arboleda. Ubicación de mayor valor. Barrio residencial: Lácar 3899-71 y Joaquín V. González. Sobre la plaza y estación. Cada lote: 931,73 v/c. Base $ 25 la v/c. Plazos. Demolición, sin base. Remate:
Domingo 28 de octubre, a las 18, allí.—V. P. Cacuri. 17290 v.28

Industria, comercio, depósito o renta: Avda. Juan B. Justo 4603-07 y Gral. Artigas. Amplio galpón, local negocio, dependencias. Afirmado pago. Cabriadas hierro. Preparada para levantar en altos otro galpón. En ordenanza municipal y habilitado para industria (19v 03) por (32x95). Se entregará desocupada dentro de los 6 meses de escriturada. Base, $ 82.500, facilidades de pago. Remate:
Lunes 29 de octubre, a las 15, en Rivadavia 875.—V. P. Cacuri. 17295 v29

Renta anual $ 13.260. Base, $ 100.000, a plazos. Sobre subterráneo J. M. Moreno. Próxima a Rivadavia: HIDALGO 551. A una de Avdas. Nuñez y Parral. Altos y bajos. Muy buena casa. Ocho departamentos y portería. Notables medidas: 12,26x33.48. Remate:
Lunes 29 de octubre, a las 15, en Rivadavia 875.—V. P. Cacuri. 17293 v29

MARIO S. ORGEIRA e Hijos

DE LA CORPORACION DE REMATADORES

EN LARTIGAU, F. C. R. a P. B.

PARTIDO DE CORONEL PRINGLES

2.371 HECTAREAS

Establecimiento "EL PORVENIR"

en dos lotes de 1.960 y 411 hectáreas de tierras excepcionales para agricultura e invernada. Campo alto, ligeramente ondulado, con gramillas y alfilerillo. Aguas de calidad.

10 potreros - 7 molinos - chalet moderno - Casa peones - Gran galpón - Bañadero - Corrales - Monte de forestales y frutales - Instalaciones diversas

BASES: $ 200 y $ 170 LA HECTAREA

Con préstamos en bonos del Banco de la Provincia de Buenos Aires o en hipoteca particular, a opción y largos plazos.

EL DOMINGO 4 DE NOVIEMBRE, A LAS 11 Hs. en el "Pringles - Hotel" de Cnel. Pringles

En CORONEL PRINGLES

317 HECTAREAS - 81 AREAS

A sólo 5 cuadras de estación Stegmann, F. C. S. y a 3 1/2 leg. de la ciudad de Cnel. Pringles

Tierra excepcional para todo destino, ubicada en la zona privilegiada del Partido, frente al camino real de Cnel. Pringles a Bahía Blanca.

BASE $ 340.- LA HECTAREA

EL DOMINGO 4 DE NOVIEMBRE, A LAS 10.30 Hs. en el "Pringles - Hotel"

Campo descansado, especial para agricultura, por la calidad de sus tierras y la proximidad a estaciones del F. C. S. Dedicado exclusivamente a ganadería desde hace 4 años, está arrendado a $ 15.50 ha., entregándose libre de ocupantes el 1o. de marzo próximo.

Dividido en 2 potreros con molino, tanque 10 chapas y 2 bebederos, corrales y población de 2 piezas y cocina.

Escrituras inmediatas o el 1o. de marzo de 1946 al recibirse el campo. Para revisar dirigirse a nuestras oficinas o directamente al arrendatario, en el mismo campo.

Informes y planos en nuestras oficinas, Bmé. Mitre 924, U.T. 44, Cnel. Pringles y en Rivadavia 540, U. T. 33-2387, Buenos Aires.—Mario S. ORGEIRA E HIJOS. v.24

JOSE BACIGALUPPI e HIJO

Maipú 479 - Sucesor José María Bacigaluppi - U. T. 31 (Retiro) 9516, 9517, 9518

HOY - JUDICIALES

A LAS 15, EN NUESTRA CASA, MAIPU 479

ALSINA 1262-66	BASE $	229.188.56
LAPRIDA 1642 - 50	" "	215.661.24
13.884 hects. en Sgo. del Estero	" "	5.66 hect.
9.946 hects. en Sgo. del Estero	" "	4.66 hect.

JOSE MARIA BACIGALUPPI

LEAN AVISOS RESPECTIVOS

Judicial, Alsina 1262/66 entre Salta y Sgo. del Estero. Sobre Avenidas de Mayo, 9 de Julio y Belgrano. Sólido edificio de renta. Mide, s|. título: 9,17 por 57,32 mts. Grandioso local negocio con subsuelo, entrepiso y montacarga, y cuatro pisos altos, comprendiendo en total 13 departamentos y vivienda de portero. Frente con zócalo de granito lustrado, entrada mármol, ascensor. Base $ 229.188,56. Juez Dr. Fernández Moujan, secretaria M. Aráuz Castex, en el juicio sucesorio folio 410, año 1945, cuerpo venta de bienes. Se exigirá $ o|o seña y a cuenta precio y 2 o|o comisión. Visite.—JOSE MARIA BACIGALUPPI.
Hoy miércoles 24 de octubre, a las 15 (3 p. m.) en nuestra casa, Maipú 479. 17738 v. 24

Judicial. Casa renta al Norte. Laprida 1642-50, entre Beruti y Juncal. A 2 cds. de Avds. Sta. Fe y Pueyrredón. Mide seg. título: 8m66 por 41m36. Edificio moderno y bien construído, de planta baja y seis pisos altos. Total 20 departamentos lindos y cómodos, y departamento portero. Azotea. Calefacción y agua central, quemador de basuras, cocinas con cocina a gas "Orbis", baños instalados; frente de líneas elegantes, entrada de mármol, parquets, ascensor Stigler y otros detalles propios de construcciones modernas. Base $ 215.661,24. Juez Dr. Fernández Moujan, secretaria M. Aráuz Castex, en el juicio sucesorio folio 410, año 1945, cuerpo venta de bienes. Se exigirá $ o|o seña y a cuenta precio y 2 o|o comisión. Visite.—JOSE MARIA BACIGALUPPI.
Hoy miércoles 24 de octubre, a las 15 (3 p. m.) en nuestra casa, Maipú 479. 17739 v. 24

Linda casa en Belgrano. Cuba 2627, entre Nahuel Huapí y Guanacache. A 2 cds. de Avdas. Cabildo y Monroe. 13 por 27 vs. Sala y escrit. al frente, vestíb., comedor, tres dormitorios, baño inst., coc., w. c., patio. Base, $ 20.500, inclusive 7.700 cédulas. Visite 14 a 17.
—JOSE MARIA BACIGALUPPI.
Dgo. 28 octubre, a las 15. 17742 v.24

Judicial. Campo en Sgo. del Estero. — 13.834 hect. 97 ás. y 05 cs. Parte del lote No. 90, ubicado en el departamento Mariano Moreno. A 17 kilómetros de la estación HAASE (F. C. del Estado). Campo parejo, con abundantes pastos naturales, dulces en su gran mayoría y cubierto en gran parte por montes naturales fuertemente explotado en algunas de sus zonas y en explotación en otra. Entre las mejoras existentes pueden citarse una gran represa y otra de menores dimensiones. La población está constituída por dos casas de construcción precaria y varios ranchos. Base, $ 5.66 la hectárea. Juez Dr. Fernández Moujan, secretaria M. Aráuz Castex en el juicio sucesorio folio 410, año 1945, cuerpo venta de bienes. Se exigirá $ o|o seña y a cuenta precio y 2 o|o comisión.
—JOSE MARIA BACIGALUPPI.
Hoy miércoles 24 de octubre, a las 15, (3 p. m.), en nuestra casa, Maipú 479. 17740 v. 24

Judicial. Campo "El Rabón" EN SGO. DEL ESTERO: 9.946 hects. 14 ás. 45 cs. y 50 dc. Lote 37 y parte del 36, sección B, del Departamento 28 de Marzo; encontrándose dentro del campo la estación "El Malacara" F. C. del Estado. El terreno es llano, encontrándose casi enteramente libre de montes la parte del lote 36, estando la del lote 37 cubierto de isletas de montes completamente explotados. Los pastos naturales son abundantes y aptos para la cría de ganado. Entre las mejoras existen algunos alambrados interiores y los limítrofes de la zona de la vía y en el destinado por el F. como también 6 pozos calzados, de los que se obtienen abundante agua de buena calidad. Las poblaciones están constituídas por construcciones precarias y algunos ranchos. Base, $ 4.66 la hect. Juez Dr. Fernández Moujan, secretaria M. Aráuz Castex en el juicio sucesorio folio 410, año 1945, cuerpo venta de bienes. Se exigirá $ o|o seña y a cuenta precio y 2 o|o comisión.
—JOSE MARIA BACIGALUPPI.
Hoy miércoles 24 de octubre, a las 15, (3 p. m.), en nuestra casa, Maipú 479. 17741 v. 24

VINELLI, ITHURRALDE y Cía.

VICTORIA 710 — Sucesor Rodolfo J. W. Vinelli — U. T. 34-7970, 1338 y 1054

PASO *del* REY

Gran barrio residencial Sam-brizzi. 100 grandes fracciones en Paso del Rey, próximas a esa nueva estación del F. C. O. (entre Merlo y Moreno), en lo más alto de esa zona parquizada, tan llena de virtudes y bellezas panorámicas, fte. a pavimentos pagos a la Avda. Gaona y a casas-quintas y chalets de jerarquía como las de Passadore, Ceriani, Cernada, Greco, Romero y otras, a parques y jardines y al encantador Río Las Conchas, con sus bonitas avenidas y sus balnearios. Nada tan bello y de tantas perspectivas. Para residencias y para week-end de lujo, para inversiones, para especular subdividiendo en parcelas; con fracciones excepcionales. Base, $ 0,45 (la vara) los 75 dms. cds., sólo 20 o|o al contado y el resto en 12 semestres de plazo. A los efectos de estimular la edificación de calidad se otorgarán créditos para edificar hasta el 80 o|o del valor. Pagaderos con grandes facilidades y 5 o|o de interés.

El **Dgo. pmo.**, sobre las mismas, a la llegada de los autos de excursión que saldrán de plaza Once a las 15.15 hs. Soliciten planos y boletos por teléfono, por carta o personalmente en nuestras oficinas. Los boletos de ida y vuelta cuestan $ 0,30 c|u.—Vinelli, Ithurralde y Cía.

Ituzaingó. 150 quintas en un magnífico Barrio Parque moderno, frente a la Avda. Santa Rosa (hoy Blas Parera) y sobre el efirmado. Próximos a la estación y entre espléndidas casas-quintas: punto alto y muy panorámico, zona de una futura gran evolución edilicia. Base, $ 8 por mes.

El **Dgo. pmo.**, sobre los mismos, a la llegada de los autos de excursión que saldrán de Plaza Once a las 14 hs. Pida planos y boletos por teléfono, por carta o personalmente en nuestras oficinas.—Vinelli Ithurralde y Cía. 17835 v.24

Moreno. Villa Herrero: 10 lo-tes con frente a la avenida Marcos Paz esq. Ascasúbiaga, a 7 cds. al sur de la plaza y de la estación. Base, $ 1 por mes. Seña, 3 cuotas.

El **sábado pmo.**, a las 16 hs., sobre los mismos. Pida prospectos. — Vinelli Ithurralde y Cía.

J.C. NAÓN y CIA S.en C.

DE LA CORPORACION DE REMATADORES

EN BOULOGNE

248 MAGNIFICOS LOTES EN 120 MESES SIN INTERES

CON ARBOLADO Y CALLES PAVIMENTADAS — BASE $ 8 M/N. LA MENSUALIDAD

EL DOMINGO 28 DE OCTUBRE, A LAS 15 Hs., sobre los mismos

En las lomas de Boulogne, F. C. del Estado. Magnífica fracción arbolada, dividida en 248 lotes de diversas medidas, pagadero en 120 meses, sin interés, sobre la Avda. Ader, con calles interiores recientemente pavimentadas, que se entregarán pagas. En el sitio más alto de la localidad, dentro de una densa edificación residencial y de importantes establecimientos industriales. Muy próximo a la estación Boulogne del F. C. del Estado, con gran número de trenes, teniendo además colectivos y ómnibus que pasan por frente a los terrenos, lo que permite el traslado en pocos minutos hasta el centro de la ciudad. Muchos de los lotes son arbolados con plantas finas y la venta se realiza con la más amplia opción, para permitir a los compradores tomar fracciones desde un lote a una manzana. Posesión inmediata, entregándose los lotes medidos y amojonados dentro de líneas municipales por el Ing. Guillermo A. Repossini. Escrituras por ante los escribanos R. y H. Pamplega. Títulos perfectos. **BASE $ 8 mln. la mensualidad.** En el acto del remate todo comprador deberá abonar 2 mensualidades y dentro de los 45 días 4 cuotas más al formalizar la compra en oficinas. La venta se efectuará bajo carpa y aunque llueva, corriendo tren y autos de excursión gratis, que saldrán de estación Retiro (F. C. del E.) a las 14.20 hs. y de plaza Once a las 13.45 hs., respectivamente, debiendo los interesados retirar los boletos con anterioridad en oficinas. En ningún caso podrán viajar menores. Comisión 2 o|o. Para más datos o en oficinas: Maipú 40 (Bs. Aires).—J. C. Naón y Cía. S. en C. v.24

HECTOR F. GUERRICO

EN VILLA BOSCH

154 SOLARES, en 120 meses

EL DOMINGO 4 de NOVIEMBRE — BASE $ 5.- por mes cada solar.

En Villa Bosch, frente a la estación 154 solares en 120 meses sin interés a sólo 40' de la Plaza de la República en la línea principal Hurlingham y Campo de Mayo del Ferro Carril Central de Buenos Aires, con 80 trenes diarios que corren cada 15 m. Barrio con todas las comodidades de una población perfectamente formada, servicio de alumbrado eléctrico público y privado, teléfono, comercios de todas clases, correos, pavimentos que unen la Capital con la misma estación Bosch, ubicación realmente estratégica, a sólo 4 kilómetros del límite de la Capital, servicio de ómnibus y colectivos en todas direcciones. Base, $ 5 mln. por mes cada solar en 120 meses, sin interés 3 mensualidades y 2 o|o de comisión en el acto del remate. Títulos y posesión a los 60 días del remate.

El **domingo 4 de noviembre,** a las 14.30 hs., sobre los mismos solares. Planos e informes, Lavalle 1282.—Héctor F. Guerrico. 16068 v.4

CROCE & LUBLIN

LAVALLE 1473 U.T. 38-1751 - 2210

ITUZAINGO

GRAN BARRIO PARQUE "SAN ANTONIO"

342 LOTES

EN 120 MESES SIN INTERES CON AMPLIA OPCION

BASE $ 2.- POR MES

EN ITUZAINGO a 8 cuadras de la estación y a 300 mts. de la Avenida Rivadavia (afirmada) entre las calles **Niceto Vega, Arriola, Deheza, 24 de Octubre, Domingo Olivera, General Pinto, General Villegas, Aquino y El Tordo. Excepcional ubicación;** a 25 kms. de **Plaza Congreso,** con gran servicio de trenes eléctricos y micro-ómnibus, rodeados de magníficos Chalets y Casas Quintas.
REMATAREMOS LOS DOMINGOS 4 y 11 DE NOVIEMBRE, a las 15 hs., sobre los mismos. Pida planos y boletos en oficinas. Precio del pasaje $ 0.50 c|u. ida y vuelta. v27

FRANCISCO ABALO

Judicial. 2 casas en Caballito.

A plazos. Por orden del señor juez de 1a. Instancia en lo civil Dr. José Lorenzo Urdapilleta, en División de condominio en el juicio Forastieri Francisco y otros contra Forastieri Pascual y otros, Casa Santander No. 2254 entre Lautaro y Estebas Bonorino, su terreno mide: 8m05 cms. de frente por 51m96 cms. de fondo. Reconoce una hipoteca de $ 6000 en 120 mensualidades de $ 79.98 por mes, amortización e interés. Base 2|3 partes de su tasación $ 16.699,50.

El **domingo 28 de octubre,** a las 16 horas, Casa Lautaro 4321 y 4323 entre Santander y Avellino Díaz su terreno mide: 8m66 cms. de frente por 34m04 cms. de fondo. Reconoce una hipoteca de $ 4000 en 90 mensualidades de $ 64.40 por mes amortización e interés; ambas hipotecas son a favor del Crédito Territorial e Inmobiliario Sud Americano S. A. que el comprador o los compradores tomarán a su cargo devolviendo las sumas amortizadas a la fecha de escrituración. Base, 2|3 partes de su tasación $ 11.199,60.

El **domingo 28 de octubre,** a las 16.30 horas. Es condición de venta que las escrituras serán otorgadas por el escribano Sr. Ricardo Wright, Seña 8 o|o Comisión 2 o|o. Más datos secretaría del Dr. Juan Bernabé Molina, o en mis oficinas Bolívar 256, F. Abalo. — Buenos Aires, octubre de 1945.—Juan Bernabé Molina, secretario. 58333 v24

MIGUEL PARIENTE (HIJO)

JUDICIAL

Pedernera 1768 e|Castañares y Saraza, 2 h., coc., baño, terraza, celosías; de material de primera 2 h., coc., w|c, 2 galp. de madera y cinc. TERRENO, de 8,66 mts. de frente por 40,62 mts. costado Norte, 40,41 mts. al Sud y 8,66 mts. de contrafrente, sin pavimento, ni cloacas.
BASE, $ 3.813,86 m|n. al contado 2|3 partes de tasación. REMATARE el Domingo 28 de Octubre a las 16 h., allí. Orden del Sr. Juez de Primera Instancia en lo Civil Dr. Jorge Ravagnan, Secretaría Dr. Aníbal Quiroga Olmos, en los autos sucesorios de "Iglesias José y Rosaura Alvarez". Seña a cuenta de precio 8 o|o y comisión 2 o|o en efectivo. Más datos Secretaría actuaria o mis oficinas, Rivera Indarte 1077, U. T. 37-5471. — Buenos Aires, octubre 4 de 1945. 57340 v.28

PEDRO y ANTONIO LANUSSE

SAN MARTIN 240 BUENOS AIRES

JUDICIAL — EN LA PROVINCIA DE SAN LUIS

2.460 H. en DEP. G. PEDERNERA. Campo denominado "El Divisadero", entre Villa Valeria y Villa Mercedes, a 12 leguas de Lávaisse y 11 de El Pampero, F. C. P.
BASE: $ 25,00 m|n. la hectárea, o sea 2|3 partes de la valuación fiscal previa retasa del 25 o|o.
Alambrado y dividido en 4 potreros. Cinco lagunas con vertientes naturales, Población de dos piezas, cocina y galería, en barro, con techos de hierro.
EL VIERNES 26 DE OCTUBRE, a las 15 horas, en nuestro salón de ventas, San Martín 240. Comisión 2 o|o a cargo del comprador. Seña y a cuenta de precio 8 o|o. Orden Juez Dr. Arturo G. González, en el Juicio Sucesorio de Angel A. Lezica, sec. Dr. Mario E. Calatayud.

EN EL PARTIDO DE ADOLFO ALSINA

398 HECTAREAS, por división de condominio. Parte del campo "San Felipe", lindando con el Meridiano 5o., a 1 1|2 leguas de Rolón, 3 de Rivera y 3 1|2 de Arano, F. C. Sud.
BASE, $ 80 m|n. la hectárea, al contado. Títulos perfectos. Seña y a cuenta de precio 8 o|o. Comisión 2 o|o; 87 hect. arrendadas sin contrato al 28 o|o de la cosecha. Resto entrega desocupado.
EL JUEVES 8 DE NOVIEMBRE, a las 15.30 horas, en nuestro salón de ventas, S. Martín 240. Para revisar, dirigirse al encargado de "La Margarita".

EN EL PARTIDO DE SAN ANTONIO DE ARECO

1.725 HECTAREAS, de tierra negra, especial para ganadería y apta para agricultura. Casa material, 4 habit. Aparte, cocina material, pieza y w. c. Pozo con tanque de 7000 litros. Galpón cinc. Monte de durazneros, eucaliptos y paraísos; 5 potreros. Molino Aermotor, tanque australiano y bebederos. Bañaderos lanares, escurridero y corrales encierro. Aguas excelentes de 3 a 6 m.
BASE $ 170 m|n. la Ha. CON FACILIDADES. Títulos perfectos. Seña y a cuenta de precio 8 o|o. Comisión 2 o|o; 87 hect. arrendadas sin contrato al 28 o|o de la cosecha. Resto entrega desocupado.
EL JUEVES 8 DE NOVIEMBRE, a las 15.30 horas, en nuestro salón de ventas, S. Martín 240. Para revisar, dirigirse al encargado de "La Margarita".

EN LA PROVINCIA DE SANTA FE

Dep. Gral. López. Estancia "La Margarita". A 1 1|2 leguas de Hughes, 1 de S. Emilia, 4 de Wheelwright y 7 de Colón, F. C. C. A. y a 2 de Merceditas, F. C. P. A una legua ruta pavimentada B. Aires-Mendoza.
1.725 HECTAREAS de tierra negra, especial para ganadería y apta para agricultura. Casa material, 4 habit. Aparte, cocina material, pieza y w. c. Pozo con tanque de 7000 litros. Galpón cinc. Monte de durazneros, eucaliptos y paraísos; 5 potreros. Molino Aermotor, tanque australiano y bebederos. Bañaderos lanares, escurridero y corrales encierro. Aguas excelentes de 3 a 6 m.
BASE $ 170 m|n. la Ha. CON FACILIDADES. Títulos perfectos. Seña y a cuenta de precio 8 o|o. Comisión 2 o|o; 87 hect. arrendadas sin contrato al 28 o|o de la cosecha. Resto entrega desocupado.
EL JUEVES 8 DE NOVIEMBRE, a las 15.30 horas, en nuestro salón de ventas, S. Martín 240. Para revisar, dirigirse al encargado de "La Margarita".

Mayores informes en nuestros remates en ésta, en Venado Tuerto al Sr. Pedro T. Pratti, o a nuestras agencias regionales.—PEDRO y ANTONIO LANUSSE. 17758v24

MUEBLES, MERCADERIAS Y ARTICULOS VARIOS

GUERRICO & WILLIAMS

C. Pellegrini 1042. U. T. (41) Plaza 0351

Ricos muebles, o|de arte, arte-factos, etc., en C. Pellegrini 1042
El **lunes 29 de octubre,** a las 13 y a las 21 y 30.—Guerrico y Williams. 17780 v.26

J.C. NAÓN y CIA S.en C.

De la Corporación de Rematadores

HOY MIERCOLES

A LAS 21.30 HORAS
En nuestra Galería de Ventas
— MAIPU 40 —

Rico jgo. de dormitorio esti-lizado 5 ps. Otros inglés en caoba y marqueterie 4 ps. Georgian en nogal y raíz 4 ps. Varios modernos en plaza 5 ps. Buen comedor inglés en caoba 11 ps. Otros franceses en caoba y bronce 9 ps., id. moderno en Oregrain 9 ps. Varios otros Georgean, R. Ana, etc.; en nogal de 9, 10 y 12 ps. Jgos. de hall tap. 3 ps. Otros esterilizados 3 ps. Jgos. de sala dorados 7 y 8 ps. Comedorcito plástico 8 ps. Jgo. de vestíbulo rústico 4 ps. Aspiradora y enceradora Electrolux, máquina de coser Withe, caja de hierro 1 pta. Frotectora de cheques, escritorios, cortina y ministro en roble, estantes; jgos. de cuero. Camas de acero y de bronce 1 plaza. Vargueño y muebles para radio, decorados, guardarropas en nogal. Ropero Luis XVI en caoba y bronce, aparador provenzal, arañas de bronce y cristal, alfombras, cuadros óleos, cubiertos, adornos e infinidad de muebles sueltos en general.

Hoy miércoles, a las 14 ho-ras en nuestro subsuelo. Varios jgos. para comedor y dormitorio en nogal, caoba, roble, etc.; instalaciones para negocio, jgos. para hall, sala y vestíbulo; artef. eléct., guardarropas, camas de bronce, colchones, jgos. al laqué pijardín, roperos, alfombras, cortinados, cuadros, infinidad de muebles sueltos y artículos varios. En exposición hoy hasta las 19 hs. Comisión 10 o|o. Solicite tasaciones. U. T. (33) 3017-18.—J. C. Naón y Cía. S. en C. v.24

BANCO MUNICIPAL

DE LA CIUDAD DE BUENOS AIRES

Rematará por orden de la
Junta de Vigilancia y Disposición Final de la Propiedad Enemiga
Comisión Administradora de

AGFA

Argentina

Proyector sonoro Movector, máq. imprimir Adrema, apto. Seriscop, máq. eléc. p. sumar Continental, álbumes, libros p. firmas y libros M. Fierro enc. nonato, mimeóg. Gestener, proyects., filmads., filtros, aptos., lámparas, material fotog. en lotes esp. p. comerc. y partic. Repuestos p. proyects., fimads. y cámaras, matrices y mater. p. fabric., compases, papel parafinado, etc. Rte. a partir de hoy. En exhib. en Esmeralda 600, de 12 a 17 hs. Informes, 35-4124. 17764 v.24

GIMENEZ ZAPIOLA Y CIA

Florida 239. (De la Corp. de Rematadores). Mar del Plata: Córdoba 1621. (Tel. 2065)

PASADO MAÑANA

JUDICIAL - EN SANTIAGO DEL ESTERO

Aserradero y Obraje "San Ramón"

Departamento Alberdi - En Campo Gallo

Maquinarias, instalaciones, muebles, efectos

BASE $ 56.856 — EN BLOCK — AL CONTADO

17778 v. 24

Judicial. En Stgo. del Estero. Aserradero y obraje "San Ramón". Maquinarias, instalaciones, muebles y efectos. Sito en Campo Gallo, Depto. Alberdi. Todas las existencias de gran importancia: sierras circulares y sinfín, varios tipos. Gillete y Dieton; transmisión, motor Wolff 70-95 HP. dinamos, lote cabrilletes, armarios, bancos. Lote herramientas aseradero, taller mecánico y carpintería. Fraguas, piedras esmeril, cepilladora aut. 239.

"Dan Kaert", máq. agujerear aut. "Otto Deutz". Lote maderas, otro caños galv., hierro cuad. y redondo, ángulo, etc. Bolsas cemento y cal. Cintas sierra, bombas, poleas, ejes centros y transmisión, carretillas, etc. Casas y galpones madera, tanque australiano, lote alambre cerco, etc. de acuerdo al detalle en oficinas, en Bs. As., Florida 239. Base, $ 56.856, en block, al contado.
El **viernes 26 octubre,** a las 16, en el hall. Por disposición Sr. juez de Comercio Dr. José M. Suárez Cavigila, Secrt. Dr. Serra. Exp.: "Ulow y Cía. S. R. L. su convocatoria de acreedores", 10 o|o com. Giménez Zapiola y Cía., Florida 17198 v.26

GALERIAS WITCOMB

760 - FLORIDA - 760

HOY MIERCOLES 24 A LAS 21 HS. HOY

Concluye el remate de la
IMPORTANTE COLECCION DE

CUADROS

LOTES 41 AL 82

Martillero: LUIS D. ALVAREZ

17697 v. 24

BANCO MUNICIPAL

DE LA CIUDAD DE BUENOS AIRES
660 - Esmeralda - 664
HOY

ROPA - PIELES a las 12
VARIOS - LIBROS a las 13
ALHAJAS a las 13
AGFA Argentina: álbumes, material fotog., etc. a las 15

Importante: Los remates de alhajas y objs. varios anunciados para el 23 se efectuarán hoy, con el horario establecido.

EXHIBICION DE 12 A 17

ALHAJAS Y PLATERIA SELECC.: Solitario c|brill. qtes. 7,20 base $ 9000, otros ctes. 2,80 base $ 4000, **collares** perlas c|diadema c|brill., base $ 5500, anillos: esmeralda y c|zafiro; solitarios, cintillos, aros, prendedores y gemelos c|brill.; pulseras: c|dolfito oro Universal y de platino c|brill.; rosario marfil, etc. Exhib. p|baja. **PLATERIA:** plato repujado c|esm. firm. **Pincia,** otro vermeil contr. inglés; caja pic|carrillos, frutera y porta-masas plat. franc.; antig. mate c|saiv chileno **Siglo XIX,** estribos plat. americ., jgo. piez, piespiezas contr. inglés, reloj|o sim., cuarzo, oro y diams., etc. **Exposición 4o. piso, por Esmeralda 664.**

OBJ. VARIOS SELECC.: Jgo. cub. Maple, abanico marfil **Vernis Martin** y otros; jgos. té **Barton** y **Elkington,** bronces, fgs. y piezas p|dec. antig. y modernas: miniats. s|marfil, centro cristal., reloj caja **Buen Retiro,** potiches: crist. y de jade labr., cristales p|dec. etc. **Exposición 4o. piso, por Esmeralda 664.**

MUEBLES: Comeds.: Chippendale c|nogal, provenzal, roble y mod. c|abedul; dormitorio c|caoba; livings tap. felpa, bargueño raul tall., cofre mad. tall. p|numismática, secretaire c|caoba, mesa p|jgo. c|palo rosa, vitrina **Luis XVI,** "Beauvais" c|nogal, mesa libro c|talla c|caoba, sillas, sillones, bergere, tap., sillas coloniales, cama tap. satín, peq. escrit. c|nogal, mueb. provenzales, artefactos y mueb. diversos.

VARIOS: Servicios mesa loza, bandejas metal M. **Webb,** candelabro hierro de pie, reloj cucú, palos golf, radios comb. **Marconi** y **Victor** c|grab. disc., bronces, cerámicas, porcelanas; máq. sumar **Burroughs,** reic, pipotógrab. apto. fotog. **Super Ikonta,** proyects. **Siemens** y **Agfa,** lámp. pielectroterap., micrótomos **Busch** y **Leitz,** esterilizador, amplif. **R. C. A.,** oscilador, microscop. **Zeiss,** violín de autor, contrabajo Fagot Cruz, etc.

CUADROS SELECC.: Apostegui, Bullersack, Boni, Gavazzo, Caraciolo, Coppini, Druet, Figari, Kook-Koek, L. Matthis, Museller, Paolillo, Ripamonti, Stephens, Soria, Sordi, Sorleti, Tramontini, cuadros chinescos, etc. **Exposición 4o. piso, por Esmeralda 664.**

LIBROS: Arte, Med. Hist. Derecho, etc.

ROPAS: Tapados astracán y zibelinette; manta vicuña, mantón, mantelería, etc.

MAQS. COSER-BICICLETAS: Cochs. y trics. p|niño, etc. **Rte. sábado a las 9.**

CON FACILIDADES DE PAGO: Balanzas p|pesar **Toledo, Dayton** y **Alpine;** escrit. fiamb. **Berkel,** apto. masaj. **Savac,** máqs. coser y escrib., encerads. y aspiradas., pianos: de concierto caja p|sandro **Erard, Schwechten, Hoffmann** y **Rönn.**

Agfa Argentina (ver aviso esp. en esta sección). 17763 v.24

BYJ. TISCORNIA

SUCESORES TISCORNIA Y MUZZIO
1731 BME. MITRE 1731 - 38-2639

Mañana, a las 21.30 hs. Ma-ñana. Gran variedad de muebles en juegos y sueltos para el hogar, de oficina, adorno y para departamentos modernos. Comedores, dormitorios, juegos de hall, living, cuero y jardín en variados estilos y modelos, escritorios, cajas de hierro, camas de bronce y de hierro, batería de cocina, guardarropas, niñas, sillón hamaca cromado, mesas de centro, perchas, bibliotecas, artefactos, adornos, veladores, lámparas, muebles sueltos y lotes varios. Nota: La mercadería sale a venderse resueltamente con base fijada de acuerdo a nuestra tasación. Se aceptan ofertas bajo sobre. Antes de vender sus muebles y varios consulte nuestra tasación, 38-2639. Anticipamos en efectivo sin interés y vendemos con base.—Tiscornia y Muzzio. 17765 v.24

ALFREDO A. NOBILE y JOSE LATORRE

EXTRAORDINARIO MOBLAJE IMPORTADO

INGLES - FRANCES - COLONIAL

PERTENECIENTE AL DOCTOR DON ALBERTO AURELIO BARCELO

TRASLADADO DE SU RESIDENCIA A NUESTRO AMPLIO SALON DE VENTAS, 1035 - VIAMONTE - 1035

HOY a las 21.30 hs., continuando mañana a la misma hora

Precioso piano Mignon 1|4 cola de concierto "FOSTER" de la casa "Breyer", seminuevo - Señorial juego de sala francés tapizado en damasco de seda con almohadones de pluma "Duvet", de la casa "Nordiska" - Colección de grabados antiguos - Galería de cuadros - Oleos de buenos autores - Colección de marfiles - Adornos finísimos - Cortinados de valor - Acolchados de pluma Duvet - Arañas importadas - Aparato de rayos ultravioleta; "KWARZA" - Alfombras auténticas Persas "MAHAL", "GLORDES", "KAZAK", "BELOUCH" y "SMYRNAS" - Piezas de bronce únicas de gran valor, FIRMADAS - Juego de golf completo "Grand Siam" - Hermoso juego de mesa completo "Limoges" - Juego de copas de cristal - Pintería antigua inglesa "Sheffield" y Francesa - Reloj carillón "JUNGHANS" - Cable, toca cuartos - Radio combinada - Piezas de SEVRES, SAXE, VIENA, ROSENTHAL, etc. - Hermoso Barguefio inglés auténtico - Musbleclto chino en jacamandel - Sillitas y sillones franceses - Mesa de arrime de la casa "THOMPSON" - Petit muebles ingleses, franceses y coloniales - Juego de cuero - Heladera "S.I.A.M." - Extraordinario juego de comedor y dormitorio "Inglés" en pluma de caoba, creación de la casa "JEOAN LORENZINI" (semi-nuevo) - Juego de dormitorio francés - Comedor señorial "Renacimiento" en nogal con tallas, de 12 piezas - Juego de escritorio haciendo juego, 3 piezas - Gran mesa de Hall con tallas - Piano vertical de la casa "Breyer" de concierto - Reglas camitas de una plaza francesas - Tapices - Caja de hierro - Ropa de cama de puro hilo y todo lo que pueda tener una mansión de buen gusto y distinción y que puede visitarse.

Este remate se debió efectuar el 18 y se postergó para realizarse hoy y mañana

EXPOSICION DE 9 a 12 y de 14 a 19 horas

AUTO "PLYMOUTH" MODELO 1940, DE LUJO, SE REMATA A LAS 23 Hs.

INF.: 42 - 6691 — SESA 30 o|o. COMISION 10 o|o

SE ACEPTAN OFERTAS BAJO SOBRE 60616 v.24

COMPRAS DE GANADO EN LAS ESTANCIAS

De acuerdo con las comunicaciones recibidas en la Junta Nacional de Carnes, las compras de ganado "a recibir" efectuadas por los frigoríficos directamente en las estancias durante las últimas 24 horas fueron: 1.438 bovinos, 1.810 ovinos y 2.788 porcinos, con la siguiente clasificación y precio:

Cabezas	Precio	Vendedores	A embarcar en	A recibir
		Anglo		
300 Nov.	A fijar	Lafuente Hnos.	Roldán	23|10|45
300 Nov.	A fijar	M. L. de Gurruchaga y otros	Ombú	23|10|45
200 Nov.	A fijar	M. L. de Gurruchaga y otros	Ombú	23|10|45
84 Nov.	A fijar	E. M. Zemborain	El Triunfo	23|10|45
		Armour		
140 Nov.	A fijar	Suc. A. Benaros	Suipacha	24|10|45
		Smithfield		
44 Nov.	A fijar	Morea e Hijos	Rojas	23|10|45
		Swift La Plata		
240 Nov.	A fijar	Corbett Hnos.	Corbett	25|10|45
80 Nov.	A fijar	A. L. Anchorena	S. Unzué	25|10|45
		Wilson		
50 Nov.	A fijar	E. J. Tomás	Urdampilleta	23|10|45

**

ADOLFO BULLRICH & Cía. Ltda.

HOY
(AUNQUE LLUEVA)

Shorthorn de Santamarina

de "LAS HERAS" y "COLINA"

PEDIGREE y PURO POR CRUZA

en "LA SOFIA", — Monte Grande, F. C. S.

100 Toros de Pedigree
120 Toros Puro Por Cruza

SE REMATARAN:

ESTA TARDE, a las 14 horas

Nota: En caso de lluvia el almuerzo y la venta se efectuarán bajo techo.
Es conveniente que los compradores que concurran en automóvil desde la Capital utilicen el camino pavimentado denominado de cintura que pasa por San Justo por cuanto las lluvias caídas dificultan el paso por la calle Pavón en Avellaneda.

ADOLFO BULLRICH y Cía. Ltda.

17695v24

8000

NOVILLOS - VACAS con y sin cría y VAQUILLONAS
HEREFORD y ABERDEEN ANGUS
GRAN CLASE y ESTADO

M|líq. del estab. "El 29", del Sr. CARLOS E. PERKINS, a rematarse en el estab. "El 29", en ALBERDI, f.c.p., sobre estación EDMUNDO B. PERKINS

ABERDEEN ANGUS	HEREFORD
310 vacas p. p. cruza, 7 años, con	**380** p. p. cruza, 6|7 años, con
310 terneros m. y h.;	**380** terneros m. y h.;
230 vacas, 4 años, con	**100** vacas, 6 años, con
230 terneros;	**100** terneros;
130 vacas, 4 años, preñadas;	**450** vacas, 6 años, preñadas;
100 vaquillonas, 2 años;	**1770** vaquillonas, 14|15 m.;
900 vaquillonas, 14|15 m.;	**1770** novillos, 14|15 meses.
900 novillos, 14|15 m.;	

el MIERCOLES 7 de NOVIEMBRE - a las 13 hs.

v.24 ADOLFO BULLRICH y Cía. Ltda.

MAÑANA en SAN JUSTO, F.C.O.
14.30 Hs.

500

PIEZAS HOLANDO ARGENTINO

de las cuales: 490 vacas con y sin crías, vaquillonas p. p. cruza y generales y 7 toros y 2 vaquillonas de pedigree

MEDIOS DE TRASLADO: de Plaza Primera Junta, colectivo No. 49 hasta la Av. Gral. Paz y de allí colectivo No. 3 y 10 que pasan frente a n|local — PULLMAN: Saldrá de n|Casa, Av. Alem 1950 un coche a las 13.30 hs. a San Justo y regreso. — EN AUTOMOVIL: por Rivadavia, San Pedrito y J. B. Alberdi. v.24

MAÑANA en PELLEGRINI, F.C.O.
13 Hs.

1.800

VACUNOS SHORTHORN y HEREFORD
BUENA CLASE Y ESTADO

incl. 1.000 NOVILLOS de 1 a 3 años

Muy buena clase, entrando de 2 a 3 años, muy preparados y casi listos

1.000 Lanares Lincoln - 20 Yeguarizos

m|liq. del estab. "Santa Marta"; liquidación total por entrega de campo, por c|, y o|. de la S. A. Industrial Ganadera.

TREN: DE ONCE, F.C.O., ESTA NOCHE, A LAS 20 hs. LLEGA A PELLEGRINI, A LAS 8.35. REGRESO: ESA MISMA NOCHE, A LAS 20.09; LLEGA A ONCE, A LAS 9.10.

v.24

3.700

NOVILLOS

En n|FERIA ESPECIAL, en AMEGHINO, F.C.O.

incluso: 500, de 12 a 15 m., gran clase y estado, m|liq. de "LA ISLETA", de los Sres. Harrison y Hancock; 350 nov. S. muy buena clase y estado, m|liq. y sola señal de "San Jorge" de Drabble, remitidos por Estancias Dabble; 300 nov. S. de 2 años, muy buena clase y estado, una marca, en dos lotes; 300 novillos S. 12 y 15 m. y 2 años, muy buena clase y estado, m|liq. del establecimiento "San Antonio", de la S. Dowling de Kenny; 100 nov. S. de 2 años y 100 nov. S. de 14 m., cabeza de parición, especiales en clase y estado, m|liq. del estab. "San Patricio", del Sr. J. M. O'Farrell; 100 de 14 a 16 m., especiales en clase y estado, m|liq. de "Los Fortines" de la Suc. B. W. Gardony; otros lotes remitidos por G. Eder, Martín Iturrería, J. Salaberry, E. Cobert, Echaiz y Arriva, Igarza Hnos., F. Ormachea, J. Fernández, M. Sánchez, Manci Hnos., F. Sánchez, M. Guzmán, J. Antúnez, A. S. de Vicente, etc.; 50 vacas 4|6 años con 50 crías y 50 vacas 8|10 años con 50 crías, muy especiales, m|liq. de "Los Andes", de Hope. — Se rematarán:

EL MARTES 30 de OCTUBRE - 14.30 hs.

v.24

3.000

NOVILLOS

en CHASCOMUS, F.C.S. el MARTES 6 de Noviembre

v.24

BUENOS AIRES
VICTORIA 561 - 5to. piso
U. T. 33-Avenida 3308

PASTORE & Cía.

ROSARIO
URQUIZA 1285
- U. T. 0105 -

En ROLDAN (C.A.) - Mañana Jueves (13 hs.)

en nuestras instalaciones feria, a sólo 25 km. de Rosario, sobre camino pavimentado Buenos Aires - Rosario - Córdoba.

REMATE ESPECIAL DE 1.000 VACUNOS

HOLANDO ARGENTINO
entrando
700
VAQUILLONAS

de buena calidad y pinta, servidas, preñadas y sin servicio, inclusive consignaciones de prestigiosos tambos de la zona y del Establecimiento "Los Alamos", del Sr. Roberto Williner. Además: **300 VACAS HOL. ARG.**, de buena calidad y origen, inclusive 100 en ordeño con 100 crías al pie, de las cuales 50 son de primera parición, entrando 10 consignadas por el afamado tambero Sr. Aldecoa, que son hermanas de las que obtuvieron el más alto precio en el remate de la Coop. Tamberos Rosario; y 100 servidas y preñadas. **Pastore y Cía.**

16459v24

HOLANDO ARGENTINO DE ROLDAN
REALMENTE EXCEPCIONAL

CON 30 AÑOS DE SELECCION. Liquidación del prestigioso tambo del Sr. Bernardo Fernández, por su c|o.

(Foto reciente)
MARCA LIQUIDA

420 Piezas Holando Argentino

de gran calidad y producción, libre de rechazos. Remataremos:

En ROLDAN (C.A.) - SABADO 27 (9.30 horas)

Detalle: 105 vacas 1a., 2a. y 3a. parición, en ordeño, con 105 crías al pie; 63 vacas servidas y preñadas; 65 vaq. servidas y preñadas; 84 vaq. sin servicio; 1 toro puro pedigree (cabaña "Santa Ana"); 1 toro puro pedigree (cabaña "La Josefina"); y 1 torito p. p. c. Se invita controlar ordeños anticipadamente. Solicite prospectos.

v.26 **PASTORE y Cía.**

BRAVO & CASTRO

En Victorica, F. C. Oeste.

2.200 VACUNOS

Entrando 500 vacas Sh. nuevas bien servidas y vaquillonas de 1 1|2 a 2 años; 160 vacas nuevas con 100 crías; 1500 novillos Sh., A. A. y H. de 1 a 2 años. Consignaciones marca liq. de Kenny, Carruthers, Las Verticntes, Lavin, y otros. 8 toros A. A. 2 dientes y 15 carneros M. A. de Poitagüe; y 15 yeguas chúcaras.

El **sábado 27 de octubre**, a las 14 hs.

en la estanzuela del Sr. José Wilensky, a 1 legua al Norte del pueblo.

16924 v.26

En Quemú Quemú, F. C. O.

El **lunes 29 de octubre**, a las 14 horas.

16925 v.23

Especial de novillos.—

En General Villegas, F.C.O.

1.500 NOVILLOS

Entrando: 650 novillos Sh. y A. A. de 20 a 22 meses; 700 de 16 a 18 meses y 150 de 12 a 14 meses. Consignados por los siguientes establecimientos de la zona: El Quilmero, de Minvielle Hnos.; La Providencia, de M. R. Ochoteco: El Carpincho, de Rodríguez Fuertes; El Ceibo, de A. Ochoteco; Vda. de J. Zamora, R. Montero, D. Welcomme, Gorini, Vda. de Ruano, H. García, Nicola Hnos., R. Bales y otros.

El **miércoles 31 de octubre**, a las 14 hs.

En General Pico, F. C. O.—

El **miércoles 31 de octubre**, a las 10 hs.

17604 v30

Maquinarias y Utiles de labranzas en Intendente Alvear, F. C. O.—

Incluso: cosechadora Massey Harris No. 17 de 12 pies; sembradora Internacional de 24 discos, con enganche para tractor; sembradora a vuelco con cajones para dos semillas y alfalfa; 2 arados Internacional para tractor de 5 rejas y 14 discos etc., y 40 yeguarizos mansos de pecho y silla.

El **domingo 28 de octubre** a las 14 hs.

EN EXHIBICION

20 CARNEROS ROMNEY MARSH

Importados de Inglaterra a la consignación de GIBSON HNOS.

de la renombrada Cabaña ASHLEY STEVENS, ganadora reciente del Campeonato en ASHFORD, un sobresaliente padre de cabaña adquirido para la Argentina en la suma de 750 guineas.

se rematarán **EN N|. PATIO, Av. ALEM 1950**

EL VIERNES 26 de OCTUBRE, a las 14.30 hs.

v.24

DEL ESTAB. "LA PORFIA", EN GILES, del Dr. Juan José Poggio: **80** vaquillonas 3 años, preñadas y servidas y **20** vacas con **20** crías chicas; toda origen Mascarhenas y Orion y servidas por toros origen Mascarhenas. **DEL ESTAB. "LA MAGDALENA"**, del Dr. Ricardo Armando: 97 vaquillonas muy buena clase, 2 a 3 años, servicio adelantado por toros de pedigree, garantidas libres de hang y tuberculosis. **Del estab. "LAS CASUARINAS"**, del Sr. Marcelino J. Paz: 15 vaq. p. p. cruza, de 1 1|2 a 2 1|2 años, servidas por toro **p. p.** cruza, origen GENOUD; **6** vacas p. p. cruza con cría chica al pie y **1** toro p. p. cruza, 2 1|2 años, hijo de toro de pedigree y madre p. p. cruza, origen Genoud; **DEL ESTAB. "LOS OMBUES"**, del Sr. B. de Oliveira Cesar: **50** vaq. p. p. c. de 2 a 3 años, servidas y preñadas, mayoría por el toro "Captain Jessie" hijo de "Marcona's Jessie de Kolf" cuya madre produjo 6370 ks. con 3,14 o|o registro avanzado. **DEL ESTAB. "CABO CORRIENTES"** de la Suc. Matilde M. B. de Peralta Ramos: **70** vacas 3 a 7 años, preñez visible y **40** vaquillonas 2 1|2 a 3 años, preñez visible, especiales. **DEL ESTAB. "SAN FRANCISCO"**, del Sr. Jorge Luis Cucullu: 45 vacas p. p. cruza, 4 a 8 años, servidas por toro de pedigree, con 25 terneros. **DEL ESTAB. "LA LIEBRE"**, del Barón Augusto Von Neufforge: 3 toritos puros de pedigree en madres controladas por el M. de Agricultura. **DEL ESTAB. "EI CHANA"**, del Sr. José García: 2 toros puros de pedigree. **DEL ESTAB. "SANTA TERESA"**, de los Señores Blade y Poussard: 10 vaq. puras por cruza, libres de bang y tuberculosis; hijas del toro de pedigree "Arboledas 418 Lindberg Nopge" y servidas por "La Gleba Karel" (hijo de Emma's Karel", importado). **DEL ESTAB. "LA GLEBA"**, del Sr. Guillermo Argerich: 2 vaq. de pedigree, s|servicio, garantidas libres de brucelosis y tuberculosis. Comisión: 4 o|o en haciendas generales y p. p. cruza y 6 o|o en reproductores y hacienda de pedigree, a cargo de los señores compradores. Informes y pedidos de local en n|casa: Avda. Alem 1950.

17813 v.24

3.000

VACUNOS SHORTHORN Y HEREFORD

muy buena clase y estado, en lotes de marca líquida, en

NUESTRA FERIA ESPECIAL EN LA CAUTIVA, f. c. p.

EL LUNES 29 DE OCTUBRE, a las 9 hs.

v.24

Fischenich, Giácoma y Cía.

En PERGAMINO, F. C. C. A.
el VIERNES 26 Octubre (14 horas)

2.000 VACUNOS

400 Nov. Short., 1 1|2 a 2 1|2 años, muy b. clase y estado
450 Vacas Short. y Hereford, b. y muy b. clase y est., con
450 Terneros al pie
400 Vacas y Vaquillonas Short. y A. Angus, servidas
300 Vacunos gordos, abasto y plaza.

Informes en Pergamino, Merced 1004, U. T. 18. v.25

RAUL P. ARNAUDE & HERMANOS

En Cnel. DORREGO — 550 Vac. 200 Lan. — El Jueves 25

EN HUANGUELEN, FF. CC. S. y R. P. B.

1700 VACUNOS SHORTHORN, ABERDEEN ANGUS y HEREFORD, de muy buena clase y estado, en lotes de marca líquida y sola marca, incluso:

1500 VAQUILLONAS y VACAS con y sin TERNEROS, habiendo conjuntos muy recomendables para cría.

EL VIERNES 26 DE OCTUBRE, a las 14 hs.

En nuestras instalaciones, conforme al siguiente detalle:

120 vac., vaq. y nov. gdos ; 80 nov. 15|20 meses; 430 vaq. 15 meses a 2 1|2 años, entrando 155 Aberdeen Angus, especiales, marca líquida "Greciette", de Garat Hnos.; 70 vac. serv.; 1000 vac. y ter. al pie.

En DE LA GARMA — 700 Vac. 1000 Lan. — El Lunes 29

En LAPRIDA — 1000 VACUNOS — El Martes 6 Novbre.

En Huanguelen - Esp. 1800 Nov. - El Sábado 17 Novbre.

Inf. Casa Central, LAPRIDA, U. T. 32 ó Sucursales. 17281v25

BENZO, DEL FABRO y Cía.

Soc. de Resp. Ltda. — Capital $ 320.000

EN MONTE, F. C. S. y Pcial.
EL SABADO 27 DE OCTUBRE

2.000 VACUNOS

INCLUSO: **600** A. Angus, m|l. del Estab. "El Bresero" y **200** novillos H. Argentino del Estab. "La Pastoriza"; **350** vacas, vaquillonas, novillos y terneros gordos; **500** novillos 1 1|2 y 2 años, Shorthorn y A. Angus, incluso **200** H. Argentino, m|l., 18 meses, gran clase, del Estab. "La Pastoriza"; **280** vacas inv., Shorthorn, incluso **140** preñez revelada, del Estab. "El Bresero"; **570** vacunos a M|C. incluso **230** m|l. P. Angus del Estabi. "El Bresero". Vacas excepcionales para cría, **300** vaquillonas Shorthorn y A. Angus, incluso **200** A. Angus, 18 meses, m|l. del Estab. "El Bresero". — Datos e informes en n|casa Central en Nueve de Julio, U. T. 209 o en Monte, U. T. 16. v.26

JUAN GARRALDA y Cía.

1100 VACUNOS ent. 350 vac., vaqs., nov., novtos. y ters. gdos.; 100 nov. Shorthorn 15 a 18 m., m|liq., excep. en clase y est.; 150 novtos. Shorthorn y A. Angus 10 a 14 m., lot. m|liq.; 120 vacas Shorhorn y A. Angus al parir; 150 vaqs. Shorthorn y A. Angus, 1 a 2 años. N|c., Av. de Mayo 1161 — U. T. 37-6963.

800 VACUNOS LAS FLORES — SABADO 27 INVERNADA y CRIA Pronto detalles. 60569 v.24

CASA "VALLERGA, GORTARI" de

HUERTAS, PERALTA & GIBERT

EN BOLIVAR, F. C. S.

EL SABADO 27 DE OCTUBRE
A LAS 14 Y 30 HORAS

1.300 VACUNOS incluso buenos lotes de novillos, vacas secas y con cría, vaquillonas y hacienda para abasto y plaza.

17701 v. 26

MARTIN T. AICEGA

2000 VACAS Y VAQUILLONAS ABERDEEN ANGUS

EL VIERNES 26 DE OCTUBRE a las 14 hs., después de un almuerzo campestre.

LIQUIDACION de haciendas por exceso de producción, de buena clase marca líquida y señal de los señores Alejandro y José Menéndez Behety, a realizarse en el mismo campo "Santa Sabina", distante 1 legua de la estación Vivoratá, F. C. Sud. La venta comprende: 700 vacas A. Angus de 4 a 7 años, con 700 crías al pie, en lotes; 70 vaquillonas A. Angus de 2 años; 530 vaquillonas A. Angus de 1 y 1 1|4 años en lotes; 31 toros A. Angus, de servicio. NOTA: Comisión 4 o|o al comprador. Se dará campo gratis en el mismo establecimiento hasta organizar arreos o embarques. Mayores informes en Buenos Aires a la Casa Consignataria Santamarina — Hijos, Victoria 564 (U. T. 33 - 3005) y Coronel Vidal, a los Sres. H. y J. Viders (U. T. 52), o a mi escritorio en Balcarce (U. T. 53)

v.25

LUIS I. SALLIES

EN ESPIGAS, F. C. S. — EL VIERNES 26 de OCTUBRE

2.000 VACUNOS Shorthorn y A. Angus, gran clase y est., en lotes m|liq., entrando **1.300 VACAS Y VAQUILLONAS con y sin cría.**

A las 14 hs, de acuerdo al siguiente detalle: 30 vac. gordas, en lotes para abasto; 400 nov. A. Angus, m|b|clase y est., 14 a 16 meses, 2 m|s. liqs.; 100 nov. A. Angus, g|clase, m|best., 12 a 14 meses m|liq. Sr. B. Etchegoin; 200 nov. Shorthorn y Angus, b|est. y clase, 12 a 16 meses en lotes m|liq.; 200 vac. y tern. Shorthorn, m|best. y clase, b|tern m|liq.; 200 vac. y tern. A. Angus, b|est. y clase, 1a. y 2a. parición, m|liq.; 270 vac. y tern Shorthorn y A. Angus g|est. y clase, tern. desarrollado, en lotes m|liq.; 600 vac. y vaq. Shorthorn y Angus, g|clase y est., serv. en lotes m|liq.; 12 vac. Hol. Arg. p. p. c., nuevas, serv. con toro de ped. Informes: H. Guarrochena y Cía., Reconq. 46 Bs. As. o escritorio en Olavarría, U. T. 720. 17062 v.25

L'HOPITAL Hnos.

REMATE ESPECIAL — EN CASTILLA, F.C.P.

2500 vacunos anunciado para hoy, postergado por lluvias y malos caminos para el

MIERCOLES 31 DE OCTUBRE, a las 14 hs.

17743 v.24

Bernardo M. Calderón

En MERCEDES (Bs. As.) — MAÑANA, a las 13.30 hs.

2.000 VACUNOS — **SHORTHORN**, en lotes de marca líquida, consignaciones directas de los mismos criadores de la zona, entrando: 300 **NOVILLOS** de 1 1|2 a 2 años, b|clase y estado; **900 NOVILLITOS** de buena y muy buena clase y estado, en lotes de m|liq., casi en su totalidad cabeza de parición; **400 VAQUILLONAS** de 1, 1 y 1|2 y 2 y 2 1|2 años, b| clase y estado, incl. servidas; **100 VACAS** secas y con cría, de b|invernada, MAS LAS HACIENDAS DE CONSUMO y PLAZA. — Dispongo de amplia comodidad para los embarques por F. C. Oeste, Pacífico y Cía. General en esta Ciudad, Midland y C. Argentino a sólo 7 leguas.

En Estación Rivas, F. C. P. — El Jueves 1o. de Noviembre

1.000 VACUNOS de invernada, consumo y Plaza, incl. **100 VACAS HOLANDO ARGENTINO** de 3 a 6 años, revelada preñez, del Est. "La Negra", del señor Angel Rossi. 17363v.24

CAPDEVIELLE, KAY & Cía.

COMUNICAMOS A NUESTROS SEÑORES CLIENTES QUE EL REMATE A EFECTUARSE EN CHASCOMUS EL 25 DEL CORRIENTE HA SIDO SUSPENDIDO HASTA NUEVO AVISO. 17805v24

LOPEZ & VALLIER

En Pilar, F. C. P., el 26 de octubre, a las 13.30 hs., hacienda de invernada, gordo y vacas lecheras de los Sres. Theodoloz Hnos., A. Metelerl, Juan y Pedro Solari y Martín González. U. T. 140. v.26

Suc. MATIAS ANSAÑO

En Marcos Paz, F. C. S. y O. y C. G. B. A.

600 VACUNOS 600

Hoy a las 14 hs. Incluso b|lotes de nvtos. y vaq., m|l. remesas directas de los tambos de la zona, vacas y vaq. gordas de esp. para consumo y plaza, vacas c|y s| crías y vacunos varios. U. T. 58 (esc.) y U. T. 109 (local feria), Marcos Paz. 17690 v24

SORGO AZUCARADO

Disponemos importante partida en Córdoba

Teigeiro, Simionati y Cía.

TUCUMAN 141, Bs. As. — 31-3510

OVEJAS

Merino-Corriedale tipo Patagónico c|. rina, hasta boca llena libre gastada, y Capones ídem; vendemos hasta 5000 en Est. ASCASUBI, F.C.S. - **FRANKLIN y HERRERA Ltda., San Martín No. 66 — U. T. 33-5017**

á 0,52; novtos. 12, 4230 a 0,476; 7, 2750 á 0,466; 8, 2860 k., a $ 0,44.

Capurro Hnos. y Cía. — Alberdi, Lamadrid 50: n. 29, 14.930 k., a 0,416. 21, 11.380 k., a 0,40.

Castelár A. C. e Hijos. — Vignan, Nieves 29: n. 12, 5650 k., a $ 0,472; 12, 5100 a 0,472; 5, 2400 a 0,436. Cazabet, Figal 23: v. 5, 1720 á 0,12; n. 8, 3170 a 0,452. Serodio, Velloso, 17: toros 6, 3270 a 0,27; novtos. 7, 2350 k., á 0,456.

Casares Palacios y Cía. — Del Carril, Monte 24: n. 24, 12.850 k., a $ 0,41.

Casa A. Hijos y Cía. — Garzonio, Cañuelas 29: n. 20, 7260 k., a 0,40.

Colombo Magliano. — Balatti, H. Bell 32: novtos. 22, 7950 k., a 0,406; tern. 5, 1090 a 0,44. De Lucia, V. de la Plaza 20: n. 20, 11.760 k., a 0,416.

Córdoba Hijos. — Melani, Lobos 28: tern. 5, 1040 k., a $ 0,488; n. 8, 3200 a 0,462; novtos. 9, 2580 a 0,466. Ferretto, Giles 20: tern. 5, 470 k., a $ 0,60.

Crespo y Rodríguez. — Crespo y R. Pereyra 116: tern. 33, 8450 k., a $ 0506; novtos. 22, 5750 a 0,50; tern. 10, 2270 a 0,50; vaq. 19, 5840 a 0,50; novtos. 9, 3120 a 0,46; v. 12, 5600 a 0,366. S. Juan, Pellegrini 149: tern. 24, 5360 k., a $ 0,51; 13, 3220 a 0,53; 14, 3620 a 0,53; 22, 5170 a 0,53; tern. 19, 4500 a 0,54; 18, 4470 a 0,525; tern. 20, 4490 a 0,54; 17, 4350 a 0,525. Dorrouzoro, Lincoln 30: novtos. 30, 10.740 a 0,476. F. Fernández, Rivadavia 20: tern. 20, 5300 a 0,526. Castagno, J. Celman 34: novtos. 23, 7550 a 0,475; vaq. 10, 3930 a 0,416. Etchart, B. Mitre 26: tern. 10, 1800 a 0,53; 16, 1910 a 0,49. De Iguerre, Campana 30: v. 28, 10.400 a 0,25 Wadel, Salto 28: n. 9, 364 0a 0,41; novtos 6, 1570 a 0,46; tern. 1040 a 0,56; vaq. 1910 a 0,43.

Cromel J. Cía. — Granaderos, E. Ríos 37: n. 10, 4050 k., a $ 0,458; tern. 7, 1420 a 0,52; vaq. 5, 1210 a 0,474. Reynoso, E. Ríos 30: novtos. 7, 2530 a 0,496; 9, 2340 a 0,54; vaq. 14, 1570 a 0,49; tern. 7, 1560 a 0,54. Sánchez, Caseros 36: vaq. 5, 1840 a 0,41; tern. 5, 1130 a 0,478; tern. 8, 1480 a 0,466; 8, 1260 k., a $ 0,506.

Chapar y Cía. — Bonserio, Olavarría 11: v. 5, 2730 k., a $ 0,36.

Chimondeguy, Caffaro y Cía. — Denardi, E. Ríos 35: tern. 12, 1990 k., a $ 0,51; tern. 6, 1120 a 0,48. Denardi, E. Ríos 28: novtos. 11, 360 a 0,472; 16, 6140 a 0,452.

Erize y Narbaitz Ltda. — Silvano, Saavedra 50: novtos. 16, 4580 k., a $ 0,476; 27, 9550 a 0,456; 7, 2950 a 0,43. Narbaitz, Saavedra 24: novtos. 13, 5080 a 0,46; 11, 3470 k., a $ 0,494.

Elordy J. y Cía. — Baldi, Tucumá 88: vaq. 12, 3860 k., a $ 0,446; novtos. 12, 3320 a 0,416; toros 7, 3350 a 0,34; novillitos 29, 10.520 a 0,43; vaq. 8, 2220 a 0,462; v. 10, 3790 a 0,32. S. A. Agr. Gan., S. Pedro 16: toros 13, 7720 a 0,32. Estancias Hnos., — Pedro, Pehuajó 40: n. 40, 23.200 k., a $ 0,406.

Etchegaray, Lizaso y Cía. — Tommasi, E. Ríos 35: tern. 16, 3230 k., a $ 0,482; 11, 2370 a 0,482; 8, 1420 a 0,506.

Etcheverry y Cía. — Garlaide, Matanza 12: toros 12, 7670 k., a $ 0,326.

Fagés Hnos. y Cía. — Guerra Pellegrini 21: n. 21, 11.650 k., a $ 0,412, Jacobs, Chacabuco 9: v. 5, 2270 a 0,42.

Fossatti C. A. y Cía. — La Cañadera, S. Peña 34: vaq. 15, 4460 k., a $ 0,45; novillitos 6, 1780 a 0,43; 13, 5340 a 0,456. Orlandini, S. Peña 27: n. 27, 12.710 a 0,428. Sacchi, S. Martín 40: novtos. 18, 3940 k., a 0,395; novtos. 9, 3360 a 0,456; 8, 2000 a 0,41; vaq. 7, 1480 a 0,446. Tafalone, G. López 31: vaq. 10, 3310 a 0,462; 14, 4830 a 0,422. Borghello, D. Celman 41: tern. 20, 5080 a 0,455; novtos. 7, 1960 a 0,44; tern. 8, 1970 a 0,50.

Gaddi V. y Cía. — Montanari, Dudignac 31: tern. 13, 3250 k., a $ a 0,486; novtos. 12, 3710 a 0,456; n. 6, 2300 a 0,456. Poggi, Merlo 19: tern. 7, 1250 a 0,48; tern. 7, 1680 a 0,38. Corbetta, Dudignac 10: n. 7, 2980 a 0,42. Meccia, Merlo 10: tern. 5, 1090 k., a $ 0,38.

Ganaderos de Ayacucho. — Etcheparre, Ayacucho 22: toros 22, 12.940 k., a 0,396. Cestona, Ayacucho 10: toros 10, a 0,326.

Garralda J. y Cía. — Trambane, Cosalis 10: toros 7, 3230 k., a 0,28.

Genta P. y Cía. — Lagos, Mercedes 7: novtos. 5, 1410 k., a 0,48 .

Gibson Hnos. — La Candelaria, T. Lauquen 68: n. 21, 11.450 k., a $ 0,42; v. 21, 9610 a 0,39; 25, 13.200 a 0,378.

Hijos de Miguel Castellár y Cía. — Bourdette, Azul 101: n. 24, 12.550 k., a $ 0,406; 10, 4510 a 0,406; 49, 23.980 a 0,406; n. 20, 11.450 a 0,392. Petersen, Olavarría 20: vaq. 10, 3730 a 0,48; tern. 10, 2430 a 0,516. Iglesias, Lamadrid 30: n. 19, 8020 k., a 0,426; tern. 6, a 0,50.

Iriart A. y Cía. — Clavera, S. Martín 54: tern. 20, 4020 k., a $ 0,51; 10, 2100 a 0,466; vaq. 5, 1450 a 0,52; novtos. 9, 2640 k., a $ 0,40.

Julianelli, Arhex, Oroquieta y Cía. — López, Tandil 43: novtos. 15, 4380 k., a $ 0,494; 12, 2950 a 0,48; tern. 7, 1340 a 0,514; vaq. 9, 2450 a 0,43. López, Tandil 39: novtos. 10, 3210 a 0,472; n. 12, 5050 a 0,46; novtos. 9, 2300 a 0,508. Ramón, Necochea 30: n. 21, 8820 a 0,468; 9, 4720 a 0,41. Di Luca, Balcarce 30: n. 12, 5080 a 0,47; 11, 5150 a 0,424. Schmidt, Necochea 62: n. 14, 650 0a 0,42; 13, 5710 a 0,43; v. 14, 7160 a 0,37; 6, 2400 a 0,514; n. 5, 2400 a 0,43. Manuesso, Balcarce 60: novtos. 18, 6510 a 0,476; 21, 8360 a 0,474; n. 21, 8960 a 0,478. Di Luca, Balcarce 10: toros 8, 5060 a 0,30. Borga, S. Martín 147: tern. 10, 2470 a 0,454; novillitos 14, 4640 a 0,484; tern. 10, 2400 a 0,52; novtos. 8, 2800 a 0,438; 9, 3250 a 0,464; tern. 5, 1190 a 0,517; 5, 1020 a 0,452; 7, 1460 a 0,48; novtos. 6, 2090 a 0,476; 15, 5460 a 0,448; 8, 2150 a 0,474; n. 13, 5070 a 0,45; 11, 4440 a 0,46; 10, 3880 a 0,458; 10, 140 a 0,444. Uzurun, Balcarce 25: n. 1, 6660 a 0,424; 11, 4530 a 0,412. Carbajo Salin, Solón 24: 8080 a 0,426; 36, 16.700 a 0,424; 34, 16.070 a 0,42. Membrizábal, S. Martín 96: n. 30, 15.930 k., a $ 0,416; n. 43, 23.040 a 0,406; 15, 6360 a 0,416. Goyenart, Pehuajó 32: tern. 12, 3050 a 0,482; tern. 8, 1840 a 0,47; novtos. 9, 2600 a 0,477. García, Balcarce 30: novtos. 5 2160 a 0,454; 5, 1530 a 0,468. Colón, Solón 24: tern. 8, 1490 a 0,37; 7, 1400 a 0,398; vaq. 6, 1640 a 0,392. Dufau, Castelli 50: tern. 5, 1030 a 0,435; vaq. 5, 1060 a 0,392; novtos. 7, 1880 a 0,46; 8, 1980 a 0,47; toros 5, 2530 a 0,26. La Chingolia, G. López 22: vaq. 5, 1000 a 0,205; v. 5, 2720 k., a $ 0,376.

Lassalle, Young y Cía. — Scolaro, G. Pinto 50: n. 50, 24.590 k., a $ 0,426.

La Agríc. Gan. S. A. — Trueba, Tandil 43: novtos. 10, 3000 k., a $ 0,468; vaq. 10, 2430 a 0,48; novtos. 10, 2480 a 0,53; 10, 2300 a 0,504. Ugalde, M. Chiquita 36: 10, 3100 a 0,47; 10, 2960 k., a 0,476; 10, 2520 a 0,486.

Martínez Barnés Pedro S. A. — Amerl, Labouaye 72: vaq. 17, 4330 k., a G 0,486; novtos. 11, 3930 a 0,43; 28, 10.060 a 0,456; tern. 11, 2380 a 0,49. Schteimberg, C. Casares 21: vaq. 6, 1760 a 0,51; 8, 2130 a 0,47; tern. 6, 1260 a 0,486.

Martínez de Hoz Hnos. — Sarena, Castelli 39: vaq. 22, 5930 k., a $ 0,47; 7, 1570 a 0,486; 7, 1880 a 0,48.

Mazzino, Montarcé y Cía. — Volpe, Pellegrini 22: n. 13, 6520 k., a $ 0,426; 9, 4800 a 0,416. López, Saliquelo 46: 34, 16.460 a 0,416; 10, 5200 a 0,40. Trola, Pellegrini 35: tern. 11, 4140 a 0,55; vaq. 11, 3600 a 0,476; novtos. 7, 2170 a 0,476. Herrero, Pellegrini 10: n. 10, 5260 a 0,416. Herrero, Pellegrini 24: vaq. 10, 3460 a 0,462; novtos. 10, 3250 a 0,476.

Mazzino, Montarcé y Cía. — Torondell, Thompson 40: vaq. 16, 4720 a 0,49; novillitos 9, 2700 a 0,50; tern. 11, 2530 a 0,55. Lanús, Estrada, 1: Chacabuco 27: vaq. 21, 5340 a 0,466. Imberti, Río IV 8: 1810 a 0,47. Wilson, Mercedes 41: 9, 2050 a 0,44.

Santamarina e Hijos S. A. — Levratto, Merlo 24: v. 14, 6440 k., a $ 0,23; tern. 7, 1660 a 0,38. Sorondo, Lincoln 22: v. 10, 4300 a 0,468; 12, 5880 a 0,422. Pereda, Azul 24: 14, 7640 a 0,418; 5, 2910 a 0,41; 5, 2960 a 0,41. Santamarina, T. Lauquen 24: 14, 7490 a 0,39; 33, 19.470 a 0,40 Ezcurra, Balcarce 250: 21 9330 a 0,436; 20, 8940 a 0,436; 21, 9430 a 0,43; 26, 12.770 a 0,422; 44, 24.190 a 0,406; 12, 5780 a 0,398; 19, 9550 a 0,42; 19, 9750 a 0,42; 19, 9680 a 0,418; 38, 18.980 a 0,418. Héctor, Lincoln 40: toritos 20, 4960 a 0,20; vaq. 6, 1800 a 0,28; v. 32, 9360 a 0,336.

Sarthariz E. y Cía. — Torrazza, Las Heras 22: v. 20, 8050 k., a $ 0,22. Criado, H. Vegas 22: n. 10, 4660 a 0,43; 12, 6260 a 0,416. Grart, B. Mitre 33: tern. 13, 2520 a 0,488; 15, 2350 a 0,46. Mosteri, La Luisa 39: 33, 6530 a 0,46; novtos. 5, 1430 a 0,40. Piccolo, Sarmiento 58: 18, 5080 a 0,422; tern. 27, 6560 a 0,566; 10, 2010 a 0,50. Terrazza, M. de Haedo 22: 7370 a 0,26. Criado, Bolívar 30: n. 30, 11.470 a 0,466.

Solá G. — Barcos, Lamadrid 10: toros 10, 6030 a 0,282. Garcíarena, Muñoz 32: 10, 6360 a 0,346; n. 22, 10.480 a 0,416. Cavalleri, Timote 10: 10, 4300 a 0,462.

Suc. Lalor Juan. — Fernández, 30 de Agosto 1490: n. 11, 4720 k., a $ 0,483; 12, 5670 a 0,42; 12, 5680 a 0,42; 10, 5070 a 0,416. La Emilia, La Cesira 125: 107, 53.130 a 0,418; 18, 9520 a 0,41. Conte, Pehuajó 77: tern. 10, 2450 a 0,36; novtos. 7, 1960 a 0,352; 10, 3280 a 0,39; v. 12, 6170 a 0,34; 18, 7700 a 0,28; v. 5, 1910 a 0,12. Berbotto, Ansonia 14: toros 8, 5620 a 0,356. Mendizábal, L. Alem 12: v. 7, 2760 a 0,168. Ricaurte, Pergamino 17: novtos. 5, 1470 a 0,496; n. 5, 1730 a 0,45, S. Rosa, Iriarte 27: novtos. 8, 2550 a 0,345; 8, 2420 a 0,366. S. Clara, Arenaza 23: vaq. 9, 2860 a 0,342; v. 6, 2610 a 0,312; 7, 3140 a 0,374. Zgurdo, Rancagua 16: tern. 5, 930 a 0,44. Patis, Vilela 20: 5, 1110 a 0,54; 7, 1710 a 0,534. Rivero, Zárate 17: 34, 870 a 0,604; 5, 1090 a 0,52; 5, 1140 a 0,548.

Suc. Sansot B. — Magnasco, C. Casares 21: v. 10, 5420 k., a $ 0,372; 5, 2160 a 0,382; 6, 2750 a 0,30.

Torlaschi E. — Cabani, Lincoln 66: tern. 17, 4000 k., a $ 0,536; vaq. 24, 6690 a 0,49; novtos. 14, 5060 a 0,45; 5, 2170 a 0,446. Larreceda, Hortensia 12: n. 12, 4910 a 0,448. Luna, Mercedes 41: tern. 15, 2850 a 0,47; 20, 5160 a

PEDRO D. DUHALDE & Cía.

EN EL MERCADO ETCHEVERRY

ESTACION A. ETCHEVERRY F. C. Pcial. **3500** EL VIERNES 26 (10 Hs.)

NOVILLOS VAQUILLONAS y VACAS

SHORTHORN

Incluso 900 (500 Novillos y 400 vaquillonas), de 13 a 15 meses, ESPECIALES EN CLASE, MUY BUEN ESTADO, **MARCA LIQUIDA** del Establecimiento "La Petrona", del Sr. **Leonardo Arza**, el resto en muy buenos lotes de vaquillonas y vacas con cría, su mayoría **MARCA LIQUIDA.**

EMBARQUES: El Mercado Etcheverry tiene una ubicación ventajosa para realizar sus embarques, pudiendo efectuarlos cómodamente por las estaciones Angel Etcheverry del F. C. Pcial., Esquina Negra del F. C. C. Gral. Buenos Aires, Abasto del F. C. Sud y Santa Catalina del F. C. Oeste. **Tres:** Los señores interesados de la capital pueden tomar el tren que sale de Plaza Constitución el mismo día del remate a las 8.7, llegando a La Plata a las 8.10 horas donde, desde nuestro escritorio, calle 1 No. 615, saldrá un microómnibus especial que los trasladará al lugar del remate. Lo mismo acontecerá con los que viajen por el F. C. Pcial. **CAMINO:** Por la ruta pavimentada Buenos Aires - Mar del Plata, hasta el cruce con el camino a La Plata, que pasa frente al mercado.

En ROBERTS, F. C. O. — EL VIERNES 26 (14 Hs.)

2000 NOVILLOS

Vacas con y sin cría y vaquillonas SHORTHORN

600 novillos 16 a 18 y 20 meses, muy buena clase y estado, **MARCA LIQUIDA** del Estab. "SAN ANTONIO", de los **Sres. A. Guglielmino e Hijos S. R. L.**; 270 vacas secas y con cría y vaquillonas, muy buena clase, buen estado. **MARCA LIQUIDA** de Don **José Astondoa.**

100 novillos 2 años, biclase y biest.; 250 nov. 16 a 18 y 20 meses, biclase y est.; 150 nov. 18 meses, muy biclase y est., **marca líquida**; 120 nov. 16 a 18 meses, biclase, muy biest.; 70 nov. 16 meses, biclase, muy biest.; 300 novillos Shorthorn, de 1 año, muy buena clase y estado, en lotes de **MARCA LIQUIDA** de los Señores Juan Curutchet, Angel y Modesto García, Félix Irazabal, Jorge E. Vallée y otros, 60 vacas Hereford, 3 años, muy buena clase, servidas por toros de pedigree, con 40 terneros al pie, **MARCA LIQUIDA** de Robirosa.

EN PEHUAJO F.C.O. y Pcial. **2000** EL SABADO 27 (14 Hs.)

NOVILLOS VACAS y VAQUILLONAS

Incluso 500 novillos Shorthorn, de 1 año, muy buena clase y estado, en lotes de **MARCA LIQUIDA** de los Señores Juan Curutchet, Angel y Modesto García, Félix Irazabal, Jorge E. Vallée y otros, 60 vacas Hereford, 3 años, muy buena clase, servidas por toros de pedigree, con 40 terneros al pie, **MARCA LIQUIDA** de Robirosa.

EN SALLIQUELO, F.C.O. - 1200 VACUNOS - EL LUNES 29 (14 hs.)

Informes: En nuestros escritorios en Pehuajó, U. T. 220 y en Buenos Aires, en Avda. Pte. R. S. Peña 501, U. T. Avda. (33) 7430; en La Plata calle 1 No. 615, U. T. Paz 1915; en Roberts, U. T. 69, y demás sucursales.

PEDRO D. DUHALDE & Cía.

JUDICIAL - En el Esto. "LA RECOMPENSA"

A 8 LEGUAS DE PEHUAJO, F. C. O. y Pcial — PARTIDO DE LINCOLN

Las haciendas vacunas, lanares, porcinas, yeguarizos, útiles, enseres, cereales y frutos del país, de los establecimientos **"LA RECOMPENSA"** y **"LA JUANITA"**, concentrándose todo para su venta en el primero de éstos.

EL MARTES 30 Comenzando a las 9 horas por las haciendas lanares y porcinos, continuando a las 13 hs. con haciendas vacunas.

3125 VACAS CON y SIN CRIA — VAQUILLONAS, NOVILLOS y TOROS SHORTHORN MUY BUENA CLASE — Buen y muy buen estado — **MARCA LIQUIDA**

Incluso PLANTELES DE PEDIGREE y PUROS POR CRUZA

2158 LANARES LINCOLN, MUY BUENA CLASE **SEÑAL LIQUIDA**

Incluso PLANTELES DE PEDIGREE y PUROS POR CRUZA

29 PORCINOS DUROC JERSEY

EL MIERCOLES 31 Comenzando las ventas a las 9 horas por útiles, enseres, cereales y frutos del país, continuando a las 13 horas con yeguarizos.

429 POTROS, CABALLOS y YEGUAS, MUY BUENA CLASE

(EN EL MISMO ESTABLECIMIENTO)

VACUNOS: Rodeos generales: 953 vacas, de 2 a 10 años, con 673 terneros de 4 a 12 meses al pie; 15 vaquillonas de 1 1/2 a 2 años; 160 terneros y terneras de 16 a 20 meses; 328 novillos de 2 a 3 años; 163 toros de 2 a 6 años, de pedigree y puros por cruza, sin ser de pedigree y puros por cruza, sin ser de pedigree. **PLANTEL PURO DE PEDIGREE:** 51 vacas de 2, 3, 4, 5, 6, 7 y hasta 10 años, de calificados orígenes, con 51 terneros y toritos hasta de 15 meses; 28 vacas de 2 1/2 a 4, 5, 8 y 10 años, servidas; 5 toros puros de pedigree de 20 meses a 2 1/2 años; 2 **toros padres: Fortune Doorkeeper**, de 6 años y **Fortune Nonpareil Miller**, de 5 años, ambos por Gargusto Golden Miller, importado de "La Fortuna" de Santamarina. **PLANTEL PURO POR CRUZA:** 225 vacas de 2 1/2 a 4, 5, 6 y hasta 10 años, de calificados orígenes con 235 terneras y toritos hasta de 15 meses, al pie; 129 vacas de 2 1/2 a 4, 5, 6 y hasta 10 años servidas; 7 toros padres puros de pedigree; 26 toros puros por cruza, 2 a 3 años; 22 toritos puros de pedigree de 9 a 22 meses, y 41 toritos puros por cruza y pedigree de 16 meses. **LANARES: Rodeos generales:** 656 ovejas de 1 1/2 a 4 años 43 carneros; 101 carneros, de 2 a 3 años; 147 overas Lincoln y cruza Lincoln; 495 borregos y borregas de 1 año. **PLANTEL PURO DE PEDIGREE:** 27 ovejas 1 1/2 a 3 años y 7 carneros, 3 a 4 años. **PLANTEL PURO POR CRUZA:** 623 ovejas de 1 1/2 a 4 años y 63 carneros de pedigree. **PORCINOS:** 1 padrillo de 2 1/2 años; 22 cerdas y capones y 6 lechones de días de edad. **CEREALES:** 900 bolsas con 49.500 kilogramos de avena, más o menos; 50 bolsas con 2500 kilogramos de sudan grass, más o menos; 46 bolsas con 2300 kilos de sudan grass, más o menos; 52 bolsas con 4510 kilogramos de centeno, más o menos; 7 bolsas con 315 kilogramos de girasol; 2 bolsas con 14 kilogramos de alfalfa, más o menos. **FRUTOS DEL PAIS:** 88 bolsas con 1584 kilogramos, más o menos, de lana borrega; 14 fienzos con 700 kilos, más o menos de lana cruza fina; 111 fienzos con 7215 kilos, más o menos, de lana madre; 12 fienzos con 871 kilos, más o menos, de lana barriga; 2 fienzos con 84 kilos de lana, recagos y recortes; 114 cueros vacunos; 143 cueros becerros y nonatos; 405 cueros lanares; 22 docenas cueros corderitos; 30 cueros potros y 10 cueros potrillos. **COMISION:** 4 o/o en haciendas y 10 o/o en útiles, enseres, cereales y frutos del país a cargo de los señores compradores. **VENTA DECRETADA** por el Sr. Juez en lo Civil de la Capital Federal, Dr. Arturo G. González, secretaría del Dr. Aldo Folchi, en los autos sucesorios de Don Salvador Duhart y Doña Marilena Duhart de Lalanne. Edictos en "La Nación" y el Boletín Judicial.

EN CASTELLI, F.C.S. - 3500 NOVILLOS - EL SABADO 3

En La Plata calle 1 No. 615, U. T. Avda. (33) 7430; **PEDRO D. DUHALDE y Cía.**

Hijos de Miguel Castellár & Cía.

EN AZUL

FF. CC. Sud y Provincial

350 Toros Shorthorn, Aberdeen Angus, Hereford y Galloway, de pedigree y p. por cruzamiento, criados a corral y campo.

40a. FERIA - EXPOSICION DE TOROS, organizada con el concurso de afamadas Cabañas de la Provincia.

El Viernes 2 de Noviembre, próximo, a las 9.30 horas, en nuestras instalaciones de aquella localidad, por orden de catálogo.

CABAÑAS CONCURRENTES: "El Mirador", de Alberdi; "Chapadmalal", de Martínez de Hoz; "El Centinela", de Elizondo; "El Hinojo", de Brú; "El Recuerdo", de Louge; "El Triángulo", de Arieu; "Las Hermanas", de Herrera Vegas; "La Concordia", de Domecq; "Curamalán", de Estancias Curamalán; "San Julián", de Alberdi; "El Estribo", de Ferro; "El Cencerro", de Lier; "El Recreo", de Schwindt; "Copetonas", de Sanchis e Hijos; "Aceláin", de Larreta y Zuberbühler; "El Destino", de Garciarena; "La Dorita", de Aramendi Hnos.; "Ojo de Agua", de Alberdi y Cía.; "Las Negritas", de Martínez e Hijos; "Callvú-Curá" de Aredes; El Trocadero", de Altaine; "Las Nieves", de Amondaraín; "La Pradera", de Alberdi; "Los Huesos", de Martínez; "La Juanita", de Arrastúa; "San Eugenio" de Tellechea; "El Arbolito", de Dietrich: "Siempre Contrario", de Garciarena; "La Catalina", de Provenzano; "San José", de Angeli; "La Esperanza", de Zabalza; "Siempre Amigos" de Ricaurte; "La Colorada", de Balda; "La Elba", de Llavallol.

Por otros informes o catálogos, dirigirse a nuestras Casas Centrales de **AZUL** o **CAPITAL, Sarmiento 643.**

16540 v.25 **HIJOS DE MIGUEL CASTELLAR y Cía.**

A. E. CUITIÑO & Cía. S. R. L.

Cap. Int. $ 160.000.00 — Reservas $ 42.833,53

EN LOS TOLDOS, F.C.O. — JUEVES 25 (Hs. 15)

REMATE ESPECIAL DE INVERNADA

2250 NOVILLOS, VAQUILLONAS Y VACAS: 1450 novillos de 1, 1 1/2 y 2 años; 450 vaquillonas de 1, 1 1/2, 2 y 3 años; 175 vacas con 175 crías al pie.

EL MARTES 6 DE NOVIEMBRE, LIQ. TOTAL de la hacienda de don Esteban C. Aguerre: 1200 VACUNOS; 1000 LANARES. En breve detalle. Inf.: Bs. As., Parral 80, U. T. Cab. 8981, y en Los Toldos, F. C. O. U. T. 36. 17058v24

VIRGILIO GADDI & Cía.

EN LOBOS, F. C. S. — MAÑANA

1000 VACUNOS

150 vacas, vaq., nov. y terneros gordos; 300 nov. de 1 a 1 1/2 año; 200 vaq. idem; 80 vacas invernada; 100 vacas inver. con 100 terneros al pie y 50 vac. lecheros. 17748 v.24

PEDRO y ANTONIO LANUSSE

SAN MARTIN 240 — BUENOS AIRES

En C. PRINGLES, F.C.S. — EL MIERCOLES 31 de OCTUBRE

2.250 VACUNOS - 2.000 LANARES

En BALCARCE — El Miércoles 31 de Octubre — 1000 VACUNOS

En GORCHS, F.C.S. — EL VIERNES 2 DE NOVIEMBRE

Liquidaremos en la Estancia "Sol de Mayo", por arrendamiento y entrega de campo, por cuenta y orden del Sr. José Luis de Carabassa:

2.300 VACUNOS A. ANGUS DE CRIA

De acuerdo con el siguiente detalle: 800 vacas, 3/6 años, bidesarrollo, con 800 terneros; 180 vacas, 4/6 años, servidas; 140 vaquillonas, de 3 años, servidas; 75 vaquillonas, de 18 a 24 m.; 100 terneros y terneras de año; 83 toros de 3/6 a., en servicio y 26 toros de año. Plantel: 2 toros pedigree origen "Curumalán" y Grant y 100 vacas preñadas, con 7 crías.

750 LANARES

Cruza Romney Marsh s/detalle: 324 ovejas, con 300 corderos al pie, buen estado; 700 borregas, 3/6, borregos; 7 carneros de servicio.

150 YEGUARIZOS

Tipo Percherón de 4/6 y silla.

Mayores informes en nuestros escritorios en ésta, o en nuestras agencias regionales. 17757 v. 24 **PEDRO y ANTONIO LANUSSE**

FERIAS HEREFORD

En **AZUL, F.C.S. - el 6 de NOVIEMBRE**

con la colaboración de la Sociedad Rural de Azul

2000 Vacas y Vaquillonas Hereford

inscriptas hasta la fecha por "La Chingola" S. A. (800 vaquillonas de 14/15 meses); Estancias Plazza Hnos. & Cía. S. R. L.; Alfredo Plazza, Glorialdo Fernández e Hijos; Ricardo C. y Alberto Hiriart; Iarussi Hnos. & Casamayor; Horacio Coronel; Armando Di Salvo; Carlos González Heutdlass; Manuel Alem y James Hermanos.

54 TOROS (22 de pedigree y 32 puros por cruza) remitidos por Sucesión Enrique Betnaza; Ricardo L. Gianello y S. A. Pereda Ltda.

Consignatario: CESAR A. PENOUCOS - Azul

En AYACUCHO, F.C.S. - el 22 de NOVIEMBRE

con la colaboración de la Sociedad Rural de Ayacucho

Consignatarios: LA AGRICOLA GANADERA, NAVEYRA Hnos., GANADEROS DE AYACUCHO, MARTIN T. AICEGA — de Ayacucho, de Balcarce

REMITA SUS INSCRIPCIONES por intermedio de los mencionados Consignatarios o directamente a la

"ASOCIACION ARGENTINA CRIADORES DE HEREFORD"

SARMIENTO 643 — U. T. 31-1680 — BUENOS AIRES

SOMOZA, LAMAS & RAVENA

ROSARIO — Rioja 1273 — San Martín 2723 — SANTA FE

EN SAN GREGORIO, F. C. R. P. B. — EL MARTES 30 (13 Hs.)

3.000 NOVILLOS | **SHORTHORN - A. ANGUS Calidad - Desarrollo**

DETALLE: Novillos **Shorthorn:** 500 de 2 años; 1000 de 18/16 meses; 1030 de 15/12 meses, en lotes de sola marca: **Aberdeen Angus:** 470 de 2 años, marca líquida Eduardo de Sa Pereira e Hijos. — Recomendamos el conjunto de novillos por ser de gran clase y estado, procedentes de los establecimientos más conocidos de la zona. NOTA: de Retiro sale tren (Cuyano) martes 30 a las 7.30 hs. y llega a Alberdi a las 12 hs. Habrá medios de locomoción para trasladarlos al remate. Regresa de Alberdi mismo día a las 18.50 hs. y llega a Retiro a las 23.30 hs.

Más datos: en San Gregorio, a los Sres. **C. y J. Gorostegui,** o en nuestras oficinas. — **SOMOZA LAMAS y RAVENA.** 17036 v. 24

PEDRO ARENAREZ & CIA.

SOC. DE RESP. LTDA. — CAP. $ 150.000.00

26 OCTUBRE VIERNES — EN URDAMPILLETA, F. C. S. ESPECIAL DE INVERNADA — **3000 VACUNOS**

DETALLE:
700 Novillos clasificados en lotes m. liquida
200 Vacas secas, con preñez visible, m. liquida
500 Vaquillonas clasificadas en lotes de m. liquidas
800 Vacas con:
800 Terneros al pie, castrados y mochados, en lotes de m. liq.

27 OCTUBRE SABADO — En 25 DE MAYO, F. C. S. ESPECIAL DE REPRODUCTORES — **100 TOROS Shorthorn**

De 2 a 4 dientes PUROS POR CRUZA — De importantes Cabañas

1.500 VACUNOS HACIENDAS GENERALES

30 OCTUBRE MARTES — **2000 YEGUARIZOS** A las 8 horas — EN BOLIVAR, F. C. S.

ENTRANDO:
550 Potros pesados, semi-pesados y livianos
500 Caballos y Yeguas de pecho y silla.
6 tropillas entabladas. Destacándose lotes importantes de Percherones chúcaros y mansos.
550 Yeguas chúcaras semi-pesadas y livianas
400 Caballos y yeguas de desecho.

INFORMES: En nuestros escritorios o a nuestros Consignatarios, **"MENDEZUA"** S. A., Sarmiento 378, Bs. As., U. T. Avenida 2648 o Defensa 2310. 17796 v.25

FERNANDEZ PRADA & Cía.

S. R. L.

Capital integrado 125.000 pesos U.T. 47 Sucursal Cañada Verde U.T. 22

El Sábado 27, en Realicó, F. C. O. n Remate Mensual

600 VACUNOS

GORDO, INVERNADA y CRIA

Próximamente en B. Larroudé, F. C. O. Liquidación de los tambos de la Suc. del señor Juan Picco. 16727v26

MAXIMINO DE LA IGLESIA

1630. - Remate Feria - 1630.

EN B. LARROUDE - F. C. O. El día Viernes 26 de Octubre, remataré

830 - VACUNOS - 830

Incluso: 180 nov. para abasto y plaza; 300 nov. de 10 a 18 m., bac. y colos. en la zona; 200 vaq. hijas de tamb.; 30 vac. c/30 crías; 14 vaq. p. pción. con 14 crías; 16 vac. tamb. con 16 crías. Gordo, 10 horas, inv. y cría. 14 horas. 17421 v.25

Enrique Yaniz

Defensa 188 — U. T. 33 Avda. 6691

MAÑANA

CARMEN DE ARECO

1100 VACUNOS

Mañana jueves 25, comprendiendo: 100 nov. Sh. 2 años, mill., biest.; 150 nov. 1 a 1 1/2 años, biest.; 350 vaquas. Sh. 1 a 2 años, en bilotes; vacas con y sin cría, y 300 vacunos gordos.—Enrique del día 23 del cte.). 17719 v.25

SALABERRY, BERCETCHE & Cía.

S. A.

En TAPALQUE. F.C.S. - EL MARTES 30

1.500 VACUNOS

Incluso: 250 nov. Shorth. 1 1/2 a 2 años, b/c. y est., en lotes m/liq.; 300 nov. Shorth. 1 a 1 1/2 año, b/c. y est., m/liq.; 100 nov. A. Angus 1 a 1 1/2 año, b/c. y est., m/liq.; 100 vacas y terneros Shorth. y A. Angus, b/c. y est., en lotes de m/liq.; 100 vacas secas Shorth. y A. Angus, en lotes; 200 vaq. Shorth. y A. Angus de 1 1/2 a 2 años, en lotes de m/liq. y 50 vacas y novillos gordos en lotes p/abasto y plaza.

En DOLORES, F.C.S. - EL LUNES 29

3.000 NOV. y VAQUILL.

Incluso 350 nov. Shorth., 2 a 2 1/2 años, sola marca; 250 id., 2 años, id.; 1.200 novillitos Shorth., 1 1/2 a 2 años, b/c. y est., en lotes de **marca líquida;** 650 nov. Shorth., 1 a 1 1/2 años, biest., en lotes de **marca líquida;** 150 nov. A. Angus, 1 a 1 1/2 años, b/c. y estado, en lotes de **marca líquida;** 150 vaq. Shorth., 2 años b/c. y est., en lotes de **marca líquida,** y 150 vaq. A. Angus, 2 años, b/c. y est., en lotes de **marca líquida.**

En E. CARBO (E. R.) — REMATE ESPECIAL DE NOVILLOS — EL MARTES 30

Próximamente detalles

EN Gral. VILLEGAS F. C. O. — **3.500** — EL MARTES 30

VACUNOS SHORTHORN y A. ANGUS

Incluyendo: 300 novillos Shorthorn, **MARCA LIQUIDA** de los **Sres. A. R. B. y S. A. de Bosch,** de 15 a 18 meses, gran clase, muy buen estado;; 1.000 novillos Shorthorn de 10, 12, 15 y 20 meses, en lotes de **MARCA LIQUIDA** de los principales criadores y tambos de la zona; 600 novillos Shorthorn de 20 meses a 2 años, de muy buena clase y estado; 500 vaquillonas Shorthorn de 15, 18 y 24 meses, en lotes de **MARCA LIQUIDA** de los tambos de la zona.

REMISIONES DIRECTAS DE LOS SIGUIENTES CRIADORES: Sres. Daniel Eguren, Simón Eguren, Víctor M. Eguren, Bernardino Eguren, Eguren Hnos., Francisco Ochandorena, Luis A. Firpo, Suc. Antonio Baiquera, Silvestre Moreno, Teresa V. de Monti, Sebastián Olano, Delia G. de Olano, Pedro Delclaux, Serafín Garcia, Suc. Migueliz, Francisco y Esteban Astigarraga, Apolinario Tolosa, José Cachón, Juan B. Oroz y Hnos., Francisco Bragazzi, Tomás Toma, P. Hernández, A. García Rodríguez, B. Blanco, M. Danino, M. A. Brovoit, P. Montero, M. Tolosa, F. Artola, M. Sa-raleguí, E. D. F. de Pingen, Andraiz y Cía., Cumella y Molina, Urastorza Hnos., M. Rodríguez Barreiro, P. Del Brio, J. Romo, J. A. Aparicio, Suc. José F. Buitencampo, Vicente Aiuto, J. Magaregui y otros.

EN AMERICA F. C. O. — **3.500** — EL MIERCOLES 31

NOVILLOS SHORTHORN y A. ANGUS

DETALLE: 350 nov. Shorth., 2 años, muy b/c., adelantados en gordura; 150 Shorth. y A. Angus, 2 años, muy b/c. y estado; 200 Shorth. y A. Angus, 1 1/2 años, gran clase y estado, **MARCA LIQUIDA;** 300 Shorth. y A. Angus, 1 1/2 años, muy b/c. y est.; 200 Shorth. y A. Angus, 1 1/2 años, muy b/c. y est., **MARCA LIQUIDA;** 250 Shorth., 15 meses, b/c. y est.; **QUIDA;** 200 A. Angus, 15 meses, gran clase y b/estado, **MARCA LIQUIDA;** 250 Shorth., 15 meses, b/c. y est.; 400 Shorth., 15 a 18 meses, **MARCA LIQUIDA** de criadores de la zona, muy b/c. y est.; 550 Shorth., 12 a 15 meses, b/c. y est.; 400 Shorth.; 10 meses, b/c. y est.; 250 Shorth., 8 a 10 meses, b/c. y est., y 250 Shorth., 8 a 10 meses, muy b/c. y est.

17770 v.24

Informes a nuestra casa, Defensa 188 - Buenos Aires - U. T. 33 - 3976

CASA VALLERGA GORTARI

de VIEYTES, ARRESE y Cía.

En CATRILO, F.C.O. y Sud - El Jueves 25 de Octubre (14 hs.)

1.500 VACUNOS, según detalle: 100 nov. A. Angus, 2 años; 200 nov. Shorthorn, 2 años; 250 novillos Shorth., 1 1/2 años; 150 nov. Shorthorn, 1 1/2 a 2 años sola marca; 300 nov. Shorth., 1 a 1 1/4 años; 50 vacas P. Angus, coloradas, primera parición, especiales en clase, biest., marca líquida del Establ. "Las Filipinas", con 50 terneros al pie; 100 vacas Shorth. c/100 tern. al pie en lotes; 100 vacunos gordos, p/abasto y plaza. 17371v24

En C. Tejedor, F.C.O. y Cía. Gral. - Sábado 27 Octubre (14 hs.)

2.000 VACUNOS incluso: 500 novillos Shorth., 2 años, b. clase y estado, en lotes; 500 novillos Shorth., 15 18, 20 meses buena clase y estado; 300 vaquillonas Shorth., entrando origen tambera, preñadas, biclase y estado; 100 vacas Aberdeen Angus, marca líquida, con 100 tern. al pie; 50 vacas Shorth., nuevas, origen tambero, coloradas, con 50 tern. al pie; 1 tambito, marca de la Suc. Artola.

122 CARNEROS Corriedale: Hampshire Down y Romney Marsh, origen de "Yuquery", de Ivan Lary Shorch y "La Margarita", de Goiri. 17372v26

Mascietti, Matteucci y Cía.

Soc. Resp. Ltda. — Cap. $ 250.000 m/n.

EN JUAREZ, F. C. S. — EL VIERNES 26 DE OCTUBRE

1300 VACUNOS

Habiendo 650 vacas con cría y vaquillonas Hereford, gran clase, especiales para cría, sola marca del Sr. MARIO AYERZA

DETALLE: 200 vacas al corte Hereford, 1a. parición, esp. en clase, biest.; 100 vacas al corte Hereford, 7 y 8 años esp. en clase, biest.; 150 vaquillonas 2 1/2 años, Hereford, bien preñadas, esp. en clase, biest.; 150 vaquillonas 2 años, Hereford, servidas, biest.; 50 vaquillonas 1 año, Hereford esp. en clase, biest.; resto vacas al corte Short. y A. Angus, vaquillonas y novillitos; 1000 ovejas y borregos gordos e invernada.

Mayores informes: en Juárez, Av. Alsina 226, U. T. 105. 17482v25

TEIGEIRO, SIMIONATI & Cía.

33 REMATE FERIA

1.000 VACUNOS, incluso 200 gordos, nov., vacas y tern. entrando m/liq. de Zarntonello; 300 inv. y cría en lotes de nov. y vacas c/sin cría.

MACKENNA, F. C. P. — SABADO 27 OCTUBRE

TUCUMAN 141, Bs. As. U. T. 31-3510 — MACKENNA, U. T. 19. v.25

Suc. Antonio Regés

LUNES 29, 14 horas — En JUNIN, F.C.P.

4000 NOVILLOS

Shorthorn, Hereford, A. Angus

Consignaciones directas principales establecimientos y criadores de la zona. Próximamente detalles. v.28

Animales "EMBICHADOS"

Problema de Verano

Solución: BICHICIDA FUERTE

CONSULTENOS

S. A. FUERTE SANCTI SPIRITU - BELGRANO 740

U. T. 33 Av. 8341 — Buenos Aires

SUCURSAL: RAFAELA, Calle SAAVEDRA 67

JUAN M. GIGENA

En LOS CARDALES, F.C.C.A. — HOY (Aunque llueva)

A LAS 14 HORAS

1600 VACUNOS

Entrando: 100 Novillos de 2 años, de muy c/s. y estado; **900 Novillitos** de 1 y 1 1/2 años; **350 Vaquillonas de 1 a 2 años, gran origen tambero;** 150 **Vacas con y sin cría,** de muy buena clase, el **resto consumo** y le- **cheras, Tren de Retiro,** a las 11.15. Potreros **de Pergamino,** a las 11.15. Potreros embarques. Mayores datos a mi es- critorio — U. T. Los Cardales 18. — **JUAN M. GIGENA.** 58845 v.24

ARMANDO F. ALVIS

En San Andrés de Giles, F.C.C.B.A. y pavimento ruta 7 km. 99

ESPECIAL DE INVERNADA - El Miércoles 24, a las 14 horas

2500 VACUNOS

SUSPENDIDO POR LLUVIA PARA EL MIERCOLES 31

Informes en Giles U. T. 41. 17370 v.24

REMATES - FERIAS

GANADOS

PEDRO y ANTONIO LANUSSE

Part. a frig., de Las Acequias: 24 nov. c/13.065 k., a $ 0.579 k. v. ifab., y 50 novillos c/6.350 k. Total $ 14.875.

MARIO S. ORGEIRA e hijos, S. R. L.

En la VII Exposición Ganadera, Avícola e Industrial, en Coronel Pringles, los días 12 al 17 del cte. Toros: de "La Curra", V. F. de Villar e Hijos, lote 2o. premio y reservado campeón; 5 bgos. p. p. c. a campo, $ 3000 a 1500; lote primer premio y campeón. Sh. p. p. c. a campo, $ 2500 a 1400; lote c/mención, Sh. p. p. c. a campo, $ 1750 a 1250; prom., $ 1872. De "La Celina", de H. J. Alberdi, Sh. p. p. c. a campo, $ 975 a 450; prom., $ 708. De "El Hinojo", de P. H. y J. Brú, lote 2o. premio, 3 A. Angus p. p. c. a corral, $ 700 c/u., y 3 Sh. p. p. c. a corral, $ 575 c/u.; prom., $ 637. De "Santo Domingo", de D. Tejerina, lote 4o. premio, 3 A. A. p. p. c. a corral, $ 700 c/u. De "La Reserva", de R. S. Durañona, lote 1er. premio 1 A. A. p. p. c. a corral, $ 600, y 2 $ 475 c/u.; 3 en lote, id., $ 650 a 475; prom., $ 538. De "El Descanso", de C. Peres, 2 A. Angus p. p. c. a campo, $ 500 c/u., y 1 A. A. prom., $ 466. De "El Reservado", de A. M. Urruti, lote 3er. premio, 1 A. Angus, p. p. c. a campo, $ 425, y 2 id., a $ 325 c/u.; prom., $ 358. Lincoln: de "El Lucero", de Cayasiais Hnos., 1 bgo. p. p. a galpón, reservado de gran campeón, pesos 500: 1 p. p. a galp., $ 125; 5 id. a corral, $ 50, y 5 id., a $ 45 c/u. De "La Verónica" de J. M. Lavayen, 1 bgo. p. p. a galp., 3er. premio, $ 550; 1 id., $ 125, y 5 id. p. p. c. a corral; $ 35 c/u. De "La Portefita", de L. Jayo, 1 carnero p. p. a galp., 1er. premio, $ 500; 10 bgos. p. p. c. a corral; $ 50 c/u., y 5 id., $ 40 c/u. De "El Exito", de E. Antoine, 1er. premio y campeón p. p. c. a campo, 1 de c. a corr., $ 160 c/u. De "Las Olas", de Suc. J. Brú, 1 bgo. p. p. a galp., $ 200, y 1 id., $ 100; 1 id. p. p. a corral, $ 165 a 100. De "El Centinela", de J. Elissondo, 1 bgo. p. p. a galp., 2o. premio, $ 375. De "Valle Argentino", de J. E. Clement, 1 bgo. p. p. a galp., $ 325; 1 id., $ 100, y 5 p. p. c. a corral, $ 40 c/u. De "La Primera Estancia", de M. R. Puchiri e Hijos, 1 bgo. p. p. a galp., 2o. premio, $ 325, y 5 id. a corral, $ 40 c/u. De "La Catalina", de L. Etcacarret, 1 bgo. p. p. a galp., 3er. premio, $ 200, y 5 id. a corral, $ 60 c/u. De "San Simón", de B. Elissondo, 1 bgo. p. p. a galp., $ 225, y 5 id. a corral, $ 50 c/u. De "La Santa", de E. Barros, 1 bgo. p. p. a galp., 1er. premio, $ 325, y 5 id. p. p. c. a corral, $ 70 c/u. De "El Trébol y La Beba", de J. M. Zumarraga, 1 bgo. p. p. a galpón, $ 200. De "La Cautiva", de J. Campo, 1 bgo. p. p. a galp., 4o. premio, $ 350, y 5 id. p. p. c. a corral, $ 45 c/u. De "El Misterio", de Calmet e Hijo, 5 bgos. p. p. a corr., $ 90 c/u, y 5 id., a $ 55 c/u. De "La Lucía" de A. A. Champredonde, 1 bgo. p. p. a galp., $ 150. De "La Barrancosa", de L. N. Duffero, 1 bga. p. p. bgos. p. p. a corr., $ 200, y 1 id., $ 50. De "El Divisadero", de A. R. Zubeldia, 5 bgos. p. p. a corr., $ 90 c/u., y 5 id., a $ 50 c/u. Santa Adela: de M. Adela, 5 bgos. p. p. a corr., $ 90 c/u., y 5 id., a $ 50 c/u. De "La Larga", de R. Di Rocco e Hijos, 5 bgos. p. p. c. a campo, $ 60 c/u. De "El Recuerdo", de A. J. Louge, 20 bgos. p. p. c. a corral, $ 35 c/u. De "La Manuela", de Blanca N. Goñi de Rodríguez, 3 bgos. p. p. c. a campo, $ 60 c/u. De "El Trébol", de J. Weiman, 15 bgos. p. p. c. a corr., $ 28 c/u. Corriedale: de "El Porvenir", de O. Jencquel, 5 bgos. p. p. a galp., gran campeón, $ 5000; 1 id. reservado de gran campeón, $ 2000; 1 id., $ 1300; 1 id., $ 1050, y 1 id., $ 600; 1 bga. 1er. premio, p. p. a galp., $ 725, y 1 id., $ 600; 1 bgo. p. p. a corr., $ 425, 2 id., a $ 300 c/u.; 1 id. en $ 250, y 1 id., $ 200; prom. de 10 bgos., $ 1142; prom. bgos. a corr., $ 662,50. De "La Modesta", de Jamiesson, bgo. p. p. a galp., mención, en $ 2300; 1 id., $ 425; 1 id., $ 400; 1 id., $ 375, y 1 id., $ 350; prom., $ 770. De "La María Luisa", de Suc. G. Bachem, 1 bgo. p. p. a galp., c/mención, $ 850, y 1 id., $ 325. De "Alfa", de D. Pusetman, 1 bgo. p. p. a galpón, $ 325. De "La Mariana", de M. Valea e Hijos, 1 bgo. tatuado A. A. a corral, $ 375; id. id. p. p. c. a corral, $ 220, y 4 id. a $ 100 c/u.; 10 bgas. tatuadas A. C. a corr., $ 70 c/u. De "Lolen", de S. A. Ganadera La Constancia, 2 bgos. tatuados A. C. a corral, $ 325 c/u.; 2 id., a $ 250 c/u., y 5 id. p. p. c. a campo, $ 155 c/u., y 5 id., $ 110 c/u. De "Manantiales", de S. A. Pereda Ltda., 5 bgos. p. p. c. a corr., $ 115 c/u. De "Las Acacias", de F. E. Alberdi 1 bgo. tatuado A. C. a corr., $ 200; 4 id., a $ 100 c/u., y 5 id. p. p. c. a corr., $ 110 c/u. De "El Chajá", de C. Rossier, 5 bgos. p. p. c. a corr., $ 160 c/u. De "Las Olas", de E. M'Corry, 5 bgos. tatuados A. C. a campo, $ 165; 5 id., a $ 130, y 5 id., a $ 80 c/u. De "El Milagro", de P. Crosatto, 5 bgos. tatuados A. C. a corr., a $ 170 c/u.; 5 id. p. p. c. a campo, $ 130 c/u., 5 id., $ 125 c/u.; 15 id., $ 120 c/u.; 5 id., $ 105 c/u., 5 id., $ 100 c/u.; prom., $ 129. De "La María", de J. Barrero, 5 bgos. p. p. c. a corral, $ 110 c/u. De "El Porvenir", de J. M. Saint Lary, 3 bgos. p. p. c. a campo, $ 80 c/u.; Southdown: de "Manantiales", de S. A. Pereda Ltda., 1 bga. p. p. a galpón, 1er. premio y campeón, $ 500; 1 id., 2o. premio, $ 275; 1 id., $ 400; 1 id., 3er. premio, $ 375; 1 id., $ 400, y 250 del lote campeón a corral; 5 bgos. p. p., $ 130 c/u., lote 2o. premio, p. p., $ 115 c/u.; prom., $ 201. Resumen: 23 tros., $ 30.575; prom., $ 928 c/u.; 386 carneros, $ 54.530; prom., $ 141 id.; 27 borregos, $ 2775; prom., $ 102 id., y 55 aves $ 769,50; prom., $ 14 id. Total, $ 88.649.

BRAVO y CASTRO

R. f. en Cnel. H. Lagos, el 13 cte.: Vac. s., $ 0.28 a 0.32; vaq. s., 0.335 a 0.341; nov. 2 a., 0.335 a 0.35; ineres, 0.29 a 0.4325; toros s., 0.25 a 0.265. Invernada: nov. 10 a 14 m., $ 95 a 100; vac. sec., 131 a 157.50; vac. c/c. al pie, $ 250; 1 id. p. p. Total, $ 51.086.

PROXIMOS REMATES ESPECIALES DE OVEJAS PARA CRIA, A EFECTUARSE EN NUESTRAS AMPLIAS INSTALACIONES DEL MERCADO DE AVELLANEDA, EN 1946:

ENERO	FEBRERO	MARZO	ABRIL
18	8 y 22	8 y 22	12 y 26

Nos adelantamos a comunicar las fechas establecidas, por la gran anticipación con que deben solicitarse los vagones.

Como el número de cabezas a realizarse en cada remate será limitado, aconsejamos a los interesados enviarnos su anotación a la brevedad.

PEDRO y ANTONIO **LANUSSE**

SAN MARTIN 240 — BUENOS AIRES

LA NACION

BUENOS AIRES, MIÉRCOLES 24 DE OCTUBRE DE 1945

Pág. 20 — Franqueo a pagar C. No. 2 — 7

Tratarán hoy en la Asociación del Futbol numerosos asuntos

Se reunirá esta noche el consejo directivo de la Asociación del Futbol y considerará numerosos asuntos, pero todos ellos de trámite común. Como los temas del orden del día se encuentran en suspenso desde el 10 del actual, aproximadamente, pues el consejo no se reunió la semana anterior, hay criterio formado sobre los distintos temas, con excepción de la clasificación de referees en categorías.

Anoche volvió a reunirse la Comisión de Arbitros, única actividad registrada en la Asociación, y volvió a revisar el despacho que presentará al consejo directivo. Ello, no obstante este tema, difícilmente sea resuelto en la fecha, pues hemos dicho ya que la altura del año no es propicia para elegir referees, pues casi todos ellos son recusados prácticamente por uno u otro club y muy pocos lograrán la alta proporción de votos que se requiere.

La situación de los futbolistas en México

Partirá para México, en función de delegado extraordinario de la Asociación del Futbol, D. Enrique E. Pinto, secretario de la entidad y presidente del Club Atlético San Lorenzo de Almagro. El Sr. Pinto, que probablemente saldrá en avión el 9 de noviembre, llevará la misión de lograr un acuerdo entre la Asociación y la Federación Mexicana, para solucionar la situación de los jugadores argentinos que actúan en los clubs que integraban la Liga Mayor.

Club San Lorenzo de Almagro

La comisión directiva del Club San Lorenzo de Almagro ha resuelto que el programa de festejos de la inauguración de las instalaciones deportivas recientemente construídas se inicie el 3 de noviembre próximo. La suspensión respectiva estudia las fechas para la realización del programa de actos, que tendrá gran extensión.

Jugadores lesionados

Reaparecerá el domingo en el arco de Boca Juniors el guardavalla Claudio Vacca, quien se entrenará y será revisado nuevamente hoy. O. Diano volverá a actuar, a su vez, en la reserva. El team de Boca Juniors se presentará completo, con la excepción de J. Marante, cuyo puesto será ocupado por V. M. Valussi.

—Se informó en Atlanta que los backs J. Cruz y J. Bedia reaparecerán el domingo 4 del mes próximo.

—En el entrenamiento efectuado ayer en Platense faltaron los jugadores R. Sandoval, P. Gallina, A. Custodio, M. Aguilera y J. Salvado.

—J. Marcello y B. Angrisano han reanudado su entrenamiento y reaparecerán el domingo en Vélez Sarsfield.

—Se encuentra enfermo el guardavalla A. O. Rodríguez, de Lanús.

—Mejoran en F. C. Oeste, A. Santamarina y R. Emeal.

Otras informaciones

No se reunió anoche por falta de quórum la comisión especial de la Asociación del Futbol, que revisa el reglamento general y el estatuto de la entidad.

—El Club Boca Juniors designó al Dr. Agustín N. Matienzo (h.) y a los Sres. Ovidio Carmelli y Luis Pertini, para integrar la subcomisión de futbol.

—Presentó su renuncia el ex-presidente del Club Atlético Banfield, mayor Juan Carlos Agulla.

—El Club Rosario Central envió una nota a la Asociación del Futbol solicitando autorización para jugar el 1o. de noviembre en Rosario con Newell's Old Boys. Este match se realizará a beneficio de la colecta pro monumento a Las Heras.

—El Club Lanús dispuso una amplia amnistía de asociados y una conscripción general.

—La Asociación Mutualista de Empleados de Entidades Deportivas resolvió realizar una amnistía general.

Fueron vendidos ayer en Palermo productos criados en la cabaña San Jacinto

Tuvo efecto ayer en el tattersall del Hipódromo Argentino la subasta de los ejemplares criados en la cabaña San Jacinto, y hoy ocuparán el ring de ventas los elementos que componen el lote del haras La Indiana.

El resultado del remate de ayer es el siguiente:

HARAS SAN JACINTO

Potrillos

Bromazo, por Requiebro y Broma, adquirido en 11.500 pesos, por D. A. Campos; **Bar le Duc**, Ipe-La Canosita, 9000, D. G. Camiza; **Chirle**, Requiebro-Cristera II, 6500, Jockey Club de Rosario; **Sardo**, Requiebro-Miss Sar, 6500, Jockey Club de Córdoba; **Papiro**, Requiebro-Papisa, 3200, Jockey Club de Tucumán, y **Tumulto**, Requiebro-Miss Bulla, 3000, Jockey Club de Azul.

Son 6 potrillos, vendidos en 38.700 pesos; promedio, 6450.

Potrancas

Sumaria, Ipe-Super Bud, 10.000, cab. El Turf; **Flair**, Ipe-Ramona, 8200, D. J. Casella; **Brigantine**, Ipe-La Defensa, 7500, cab. Delta, de Montevideo; **Apology**, Ipe-Amolate, 7000, D. C. Hernández; **Papila**, Requiebro-Pamplona, 6500, D. C. Hernández; **Reclame**, Ipe-Refajona, 6000, D. O. Canay; **Peleona**, Ipe-Peladilla, 5000, cab. Fantasma; **Palmenta**, Requiebro-Miss Pali, 4800, D. A. Campos; **La Concorde**, Ipe-Sarcela, 4500, D. A. Casalini; **Calun**, Requiebro-Calunga, 4100, D. O. Canay; **Chanzonetta**, Ipe-Chanchurria, 3800, cab. Sancti Spíritu; **Vengadora**, Ipe-Regenta, 3700, D. G. Benvenutti; **Voltura**, Requiebro-Vocera, 3500, cab. El Cantón, y **Rafale**, Requiebro-Lagartija II, 2200, D. O. Canay.

Son 14 potrancas, vendidas en 76.800 pesos; promedio, 5485.

Resumen de este remate: son 20 productos, vendidos en 115.500 pesos; promedio, 5775.

Fué organizada la carrera que faltaba al programa del domingo 28 en Palermo

La carrera que faltaba al programa que el domingo tendrá lugar en el hipódromo de Palermo quedó constituída ayer, en la forma que se indica a continuación:

Premio Concordia, 1100 m (todos 56 k.): Ombú, Illapú, Tagal, Taciturno, Bebe, Gano, Esquife, Panhindú y Rey del Bosque.

La declaración de forfeits correspondiente a las pruebas de esa fecha sólo significó una baja en la totalicad del programa, la de Diapasón en el premio Xanthis. Ahora resta solamente poner en orden las carreras del domingo, tarea que será cumplida en la fecha.

Tiene forma definitiva el programa del sábado

Ha sido organizado de manera definitiva el programa del sábado próximo en San Isidro al disponerse el orden en que sus carreras serán desarrolladas. Abrirá la reunión, a las 14, el premio Monserga, y lo seguirán, sucesivamente, los denominados Nassau, Primaldo, Poncé, clásico Lamadrid, Corrello, Rústico y Mandisovi.

También fueron integrados los programas de La Plata

Según se sabe, los dos programas en cuya organización trabaja el Jockey Club de la provincia y que tendrán efecto los días domingo 28 del actual y jueves 1o. de noviembre, respectivamente, requerían, el primero, tres pruebas, y el segundo, una. Ayer se logró formar los cuatro lotes necesarios, los cuales quedaron compuestos de esta manera:

Premio Muñeira, 1300 m. (todas con 57 ks.): Acalla, Gomiabianca, Amable, Chirlas, Meteora, Aris, Réveuse, Cuñatai y Latina.

Premio Alita, 1400 m.: Iiska 57 ks., Metafonte 56, Mackenna 54, Ceba y Fuesa 53, Clueca 52, Diagonal, Nandary y Pelea 50 y Adversaria y Banquina 47.

En cuanto al premio Camors, que fué anulado definitivamente, ha sido reemplazado con uno de los turnos en que fué dividido el premio Solterona, cuyos dos grupos quedaron así:

Premio Solterona, 1200 m.: Absinthe y Aranjza 56 ks., Arandelle 53, Banquina y Beautiful Bird 56, Chispita 53 y Fesguranta, Hija Hermosa, Migoya y Nieta 56.

Premio Solterona (bis), 1200 m.: Perdura 56 ks., Pincelada 53, Peona y Ramplona 56, Relacionada 53, Rosada, Señorita, Siena y Surpriza 56 y Una 53.

Premio Manila, 1200 m.: Pura Fe, Francia, Cleodora, Malabia y Lueta 57 ks. y Rayadora, Percanta, Montesana, Aureola, Mahicha y Pompita 54.

Además, esos programas fueron depurados de forfeits, resultando eliminados por esa circunstancia los siguientes nombres: premio Shimmy: Bailecito; premio Perlero: Consecuente y El Chingolito, en el programa del domingo; y en el día jueves, éstos: premio Cachapa: Malabia; premio Vértigo: Bramor; premio Don Eduardo; Din Don.

Otras informaciones

La potranca Balaustra, por Alan Breck y Barandilla, es decir, la propia hermana de Banderín, que fué adquirida particularmente en 30.000 pesos por el actual propietario de Filón, se halla al cuidado de Juan Lapistoy y defenderá en las pistas locales el año próximo la enseña de D. José Buarque de Macedo.

—Han sido vendidos Biscailuz e Inádito, los cuales proseguirán su campaña en pistas de América del Norte, y se está en tratos para la adquisición de Trick, que sería enviado a igual destino.

—A la yegua Francesca, que regresó nuevamente al pesaje luego de la última carrera del domingo en Palermo, se le ha sacado una radiografía del nudo anterior izquierdo, para apreciar el carácter de su lesión.

—Rey del Bosque, retirado por voluntad de su propietario de la última prueba en que debió actuar, luego que su nombre integrase la respectiva nómina, en las pizarras, ha sido inscripto para la reunión del domingo.

En Nueve de Julio hubo otra rueda del certamen de ajedrez

Nueve de Julio, 23. — Se definieron las partidas que habían quedado suspendidas de la primera rueda del campeonato nacional por equipos, que patrocina la Federación Argentina de Ajedrez y ha organizado este año la Federación local. Sus resultados acreditan al conjunto de Nueve de Julio un triunfo de resonancia frente al de la Capital Federal, puesto que si bien Beretta, de este equipo, hizo tablas con Skliar, el veterano Piro se declaró vencido al reanudar su encuentro con Adámoli. Como, por su parte Letelier, que juega por el equipo porteño, había hecho tablas con el campeón argentino, Rossetto, y Sanguinetti fué derrotado por Illesco, que actúa por Nueve de Julio, esta representación se ha adjudicado tres puntos contra uno.

La segunda rueda

Por la noche se inició la segunda rueda, en la que se midieron Rafaela con Capital y la delegación platense con Santa Fe. El equipo local quedó libre.

He aquí el detalle de esta rueda:

Rafaela		Capital Federal
Savena	½	Letelier ½
Ramonda	0	Sanguinetti 1
Cuaranta	0	Piro 1
Ortego	0	Beretta 1
	½	½

Fed. La Plata		F. Santa Fe
Stahlberg	1	Passero 0
Michel	1	Bahamonde 0
Vilches	1	Chemes 0
Yanover	1	Porral 0
	4	0

La tercera rueda

Correspondientes a la tercera rueda, se efectuarán los siguientes encuentros: Capital Federal v. La Plata y Nueve de Julio v. Rafaela. Quedará libre el equipo de la Federación Santafecina.

Cuadro de posiciones

	J.	G.	T.	P.	Pts.
Capital Federal	8	3	3	2	4½
La Plata	8	4	1	3	4
Nueve de Julio	8	4	2	2	3
Rafaela	8	2	1	5	2½
Santa Fe	8	2	0	6	2

Partida Letelier-Rossetto

Damos a continuación el desarrollo de la partida de los primeros tableros de Capital Federal y Nueve de Julio, que disputaron el ex campeón D. Chile René Letelier, actualmente radicado en Buenos Aires, y el campeón argentino, Héctor D. Rossetto, que reanudaba con ella su actuación entre nosotros después de su excelente desempeño en el torneo de Hollywood, en el que con Pilnik representó muy dignamente al ajedrez nacional. El juego se desarrolló por las vías de una defensa India del Rey para la apertura de dama y tuvo momentos de complicación, pero fué terminado en tablas por repetición de jugadas en la novena 40a., con equilibrio de fuerzas y posibilidades.

Peón Dama
Defensa India del Rey

Blancas: Letelier (Capital Federal)		Negras: Rossetto (Nueve de Julio)	
1 P4D	CR3A	21 A3R	P3C
2 P4AD	P3CR	22 A4D	D1D
3 C3AD	A2C	23 A×A	C×A
4 P4R	P3D	24 P4CR	T×T
5 P3CR	O—O	25 T×T	D2R
6 A2C	CD2D	26 P3A	T1AR
7 C5A	P4R	27 PA×P	P×PR
8 O—O	P3A	28 T4D	P4C
9 P5TR	D2A	29 T×P	P4TD
10 A3R	C1R	30 P4TD	P5C
11 D2D	P4AR	31 A4A	T1R
12 PR×P	PC×P	32 C2R	D2AR
13 P×P	C×P	33 A×A+	T×A
14 C×C	P×C	34 T×T	D×T
15 A5A	T2A	35 R3A	D3A+
16 TR1D	A3R	36 D4A	D×PC
17 TD1A	A×P	37 D2BC+	R2A
18 A3A	A3R	38 D7A+	R1A
19 R2C	T2D	39 D8D+	R2A
20 D3R	P5R	40 D7A+	R1A

Tablas.

Boca Juniors superó anoche a River Plate en basquetbol

Del programa preparado por la Asociación del Basquetbol para anoche, por los concursos de primera división y reserva, se realizaron solamente escasos partidos, como resultado de las malas condiciones en que habían quedado diversas canchas y la lluvia que cayó sobre la hora de iniciación de los mismos.

Boca Juniors enfrentó en su gimnasio a River Plate y lo derrotó por 53 tantos a 38, infligiéndole en tal forma el primer contraste en el actual concurso.

Los resultados generales fueron los siguientes:

Grupo B

	Caramb.	Entradas	Promedio	Serie mayor
C. Cálcena	50	89	0,56	4
A. López	42	89	0,47	3
A. Abualli	50	59	0,85	5
N. Goldberg	30	59	0,51	4

Grupo A

E. Navarra	50	45	1,11	6
J. Bonomo	31	45	0,67	3
A. Vergez	50	42	0,86	7
C. Friedenthal	42	58	0,72	5

Hoy seguirá el concurso con los siguientes matches: a las 21, Enrique Navarra v. J. Ibarra y J. Barletta v. C. Mayzen; a las 22, Enrique Navarra v. C. Friedenthal y R. Alegre v. Juan Navarra.

Tenistas destacados tomarán parte en el campeonato abierto

La Asociación Argentina de Tenis clausuró anoche el registro de anotaciones para el XVI Campeonato de la República, que comenzará el 1o. del mes próximo en el Buenos Aires Lawn Tennis Club.

Se han inscripto jugadores destacados de los Estados Unidos, Chile, México y Brasil, pero los mejores tenistas locales no han hecho efectiva la anotación por razones particulares. Además, se tropieza con dificultades para conseguir el traslado por vía aérea desde Balboa de los norteamericanos Francis Shields y William Talbert. De los mexicanos Armando y Rolando Jega no se conoce en qué forma llegarán a ésta. Del Brasil se han anotado la Sra. Sofía Elena de Abreu, Alcides Procopio y Armando Vieira, y de Chile, Andrés Hammersley, Salvador Deik, Renato Achondo e Ignacio Galleguillos. Los jugadores argentinos anotados son éstos:

Singles de damas: Felisa Piédrola, señoras de Aguirre de Cárcedi, de Domínguez, de Montero, de Espinosa, de Eisenberg, de Egli's y de Korell y señoritas Asunción Merino, María Adela Romero, Lina Elli, Isabel Lynen, Elena Lehmann, Blanca López y Elsa y Raquel Llauró.

Singles de caballeros: P. Blanca, R. Ceriani, P. Barbenza, M. de Gainza, A. González Gandolfi, J. Durall Pujol, Noé La Jara, E. Ocampo, H. Pisani, Dick Sissener, S. Soriano, P. Suárez y O. Turri.

Singles de menores de 18 años: A. Sola, R. Alzpún, F. Buschiazzo, R. Lugones, E. Prado, R. Acqueta Rosas, A. Fúnes, G. Furlong, A. Geray, M. Gorin, M. C. Landi, C. Lynch, E. Pohedo, J. C. T. Rothschild, E. P. Sánchez, L. Szabo, P. A. Salcínez y R. Lynch.

Menores de 16 años: A. y E. Echagüe, J. Josselevich, H. Solana, R. Ruiz Aten, A. Blanco, G. Blanco, J. C. Espinasse, R. H. Gaspar, O. Girelli y J. R. Gaspar.

Niñas menores de 18 años: Susana Espirasse, Mirta y Marta Preimer, María Teresa Lynch y Josefina Lagos.

Niñas menores de 16 años: Delia Pereyra Iraola, Angélica Gainza, Inés Corti, Susana de Bary, A. y D. Martínez Castro, María Pereyra Iraola, Otilia Carlota Amanze y Angela Girelli.

Dobles de caballeros: Areco-Vanzini, Cerianá-Sánchez de Bustamante, Durall Pujol-La Jara, Lustig-González Gandolfi, Alberto Zappa-Pisani y Dick Sissener-Salvador Soriano.

Dobles de damas: Sras. de Aguirre y de Bouger, Felisa Piédrola-Sra. de Zappa, señora de Lisle-Adela Romero, Sraz. de Egli's y de Wavein, Sras. de González y de Cisneros Carmendia. Sraz. de Bovero y de Hennebert, Srtas. Lehmann y Garrasino, Elsa y Raquel Llauró, Sra. de Luzones-M. Dubois Ramírez y Blanca López-Asunción Merino.

Dobles mixtos: Obarrio-Sra. de Aguirre, Belloni-Sra. de González, Arnold-Sra. de Hennebert, La Jara-Sra. Merino, G. Moore-Adela Romero y P. Suárez-Sra. de Montero.

El campeonato nocturno

En el local central del Club de Gimnasia y Esgrima siguió anoche el campeonato en court cubierto. Se efectuó un match en el que Héctor H. Pisani venció a Washington Rivera por 9-7, 7-5 y 6-3. Las alternativas del score fueron las siguientes:

Primer set: 0-1, 1-1, 1-3, 3-3, 5-5, 5-6, 6-6, 6-7, 7-7 y 9-7; segundo set: 2-0, 2-1, 3-1, 3-3, 5-3, 5-5, 5-6, 6-6, 7-6, 7-7 y 9-7; tercer set: 1-0, 1-2, 2-2, 3-3 y 6-3.

A causa de que varios jugadores se han retirado del certamen, la Comisión de Educación Física del Club Gimnasia y Esgrima solicitará de la comisión directiva la autorización para continuar el certamen.

Con cuatro partidas siguió el concurso de billar de primera

En el Casal Catalá siguió anoche el campeonato argentino de billar a tres bandas con cuatro partidas, dos de las cuales correspondieron al grupo B y los restantes a la categoría A.

Las dos partidas de la sección A se caracterizaron por el buen juego desplegado por sus participantes y en modo especial por Ezequiel Navarra, quien, evidenciando su excelente preparación, sumó una nueva victoria a su haber con el notable promedio de 1,11.

Los resultados generales fueron los siguientes:

Grupo B

	Caramb.	Entradas	Promedio	Serie mayor
C. Cálcena	50	89	0,56	4
A. López	42	89	0,47	3
A. Abualli	50	59	0,85	5
N. Goldberg	30	59	0,51	4

Grupo A

E. Navarra	50	45	1,11	6
J. Bonomo	31	45	0,67	3
A. Vergez	50	42	0,86	7
C. Friedenthal	42	58	0,72	5

Hoy seguirá el concurso con los siguientes matches: a las 21, Enrique Navarra v. J. Ibarra y J. Barletta v. C. Mayzen; a las 22, Enrique Navarra v. C. Friedenthal y R. Alegre v. Juan Navarra.

Capital Federal es ganador de zona en el torneo de basquetbol

Corrientes 23. — Con varios cotejos siguió hoy el campeonato argentino de basquetbol cuya realización en ésta ha evidenciado el grado de difusión del deporte y su interés, ya que los aficionados prestan al mismo el mayor estímulo.

De acuerdo con los resultados obtenidos en la jornada de hoy, han quedado clasificados ganadores de zona los equipos de Capital Federal y Corrientes.

Jujuy venció a San Juan

En el primer partido de la tarde se enfrentaron los teams de Jujuy y San Juan, partido que se resolvió con la victoria del primero por 53 tantos contra 51, tras un cotejo de acciones movidas, y al que dotó de mayor atracción el equilibrio de fuerzas.

La constitución de los equipos y autores de los tantos fueron los siguientes:

Jujuy: H. Cosentino (2); C. Gamier (6). R. Campos, P. Baroni (13), G. García (22), A. Chagra (10) y L. Meli.

San Juan: M. Romero, J. Araya, F. Astudillo (30), L. Coronado (11), P. Morales (2), J. Salazar (1) y S. Pagés (7).

Santa Fe superó a Catamarca

Santa Fe obtuvo otra victoria en el certamen al imponerse al team de Catamarca, que hacía su presentación en el mismo, por 50 tantos a 40, luego de haber establecido a lo largo del match una superioridad que quedó fijada en el score.

La lucha resultó de interés por el empeño que pusieron los catamarqueños en su labor para nivelar los mejores recursos técnicos del fuerte equipo santafecino.

Los tantos y autores de los tantos fueron éstos:

Santa Fe: T. Vío (6), G. Carrasco (3), A. León, I. Malviccini (10), R. Rossetti (21), A. Almirón (6), J. Pérez (2), R. Nadal y W. Castaño (2).

Catamarca: E. Acuña, O. Moretta (1), G. Stazzussi (5), J. Varela Dalla Latta (12), G. Moretta (4), D. Verón (10), R. Garrega (2), N. Villafañe (2), F. Daldón (1) y J. Navarro (3).

La jornada nocturna

Por la noche continuó el concurso con dos cotejos. Capital, que enfrentó al entusiasta conjunto de Chaco, alcanzó la victoria, aunque la obtención de la misma le demandó ingente esfuerzo, como consecuencia de la denodada oposición de su adversario, que no cejó en su buen desempeño y fué superado por solamente dos unidades, ya que el score definitivo fijó 40 tantos para Capital Federal y 38 para Chaco.

La formación de los conjuntos y los autores de los tantos fueron los que damos seguidamente:

Capital Federal: J. Rovira, A. López (3), J. Pin (1), J. Hileman (4), R. Raggio (10), N. González (10), E. Monza (4), O. Furlong (6) y Ovidio Onetto (2).

Chaco: L. García (4), R. Morales (10), M. Altabes (1), C. Moreno (3), G. Lindstrom, G. Cores (1), H. Prado (19), y E. Medina.

Corrientes batió a Buenos Aires

El team de Corrientes logró una significativa victoria frente al poderoso team de la provincia de Buenos Aires, al que logró derrotar por 44 tantos a 29, con lo cual se adjudicó brillantemente la zona D.

El partido fué de desarrollo agradable y el equipo local, que fué continuamente estimulado por los aficionados, logró la satisfacción de imponerse a la fuerte representación bonaerense.

Los teams y autores de los goles fueron éstos:

Corrientes: J. Rey, (1), M. Embon (3), M. Miño, E. Maidana, O. Maidana, R. Espinola, C. Ojeda (16), C. Alegre (10), J. Piotti (14) y A. Vallejos.

Buenos Aires: M. Briglia, B. Pons (4), M. Pons (7), S. García (4), A. La Haczzi (5), J. Depietro (7), R. Navarri (2), B. M. Depino y M. Spósito (2).

POSICION DE LOS TEAMS

La posición de los equipos es la siguiente:

Zona A

	J.	G.	P.	Tf.	Tc.	Pts.
Santa Fe	2	2	–	96	75	2
Jujuy	1	1	–	53	51	1
Catamarca	1	1	–	40	50	–
San Juan	2	–	2	86	99	–

Zona B

Capital	3	3	–	119	81	3
Chaco	2	1	1	85	78	1
Tucumán	1	–	2	74	81	0
Misiones	1	–	1	9	43	0

Zona C

Entre Ríos	2	2	–	110	86	2
Santiago del Estero	1	1	–	76	26	1
Neuquén	2	–	2	44	132	0
Mendoza	1	–	1	48	54	0

Zona D

Corrientes	2	2	–	85	53	2
San Luis	2	1	1	53	71	1
Buenos Aires	2	–	2	59	76	0

Abel Cestac enfrentará el 31 del actual a Harold Blackshear

Oakland, California, 23 (UP). — Se anunció que el campeón mundial de todos los pesos, Joe Louis, actuará como árbitro en el combate que el 31 del actual se realizará en ésta entre los pesos pesados Abel Cestac, argentino, y Harold Blackshear, de Monterrey, California.

LA PLATA

UNA DECLARACIÓN DE LOS SOCIALISTAS SOBRE LOS ÚLTIMOS SUCESOS

La junta ejecutiva de la Federación Socialista Bonaerense dió a publicidad una declaración en la que, entre otras cosas, expresa que los agravios sufridos por la ciudadanía en actos vandálicos cometidos "con la tolerancia policial bastan por sí solos para evidenciar el clima creado en el país por incitaciones reiteradas a la violencia, hechas desde distintas tribunas de carácter oficial y por elementos que usufructúan cargos públicos rentados. No puede creerse —añade que la clase obrera responsable y libre haya tenido participación en hechos tan censurables como los ocurridos, obra exclusiva de la tendencia identificada con la orientación nazi-fascista que llevó a la guerra y a la muerte a millones de seres humanos, especialmente obreros, y destruyó sus hogares".

"Junto con su protesta por lo acaecido —agrega la declaración—, la junta ejecutiva de la Federación Socialista Bonaerense llama la atención del pueblo y de la masa obrera en particular sobre una política que usa los mismos métodos y procedimientos practicados en Italia y Alemania, donde, como aquí, primero se simuló una política social de reconocimiento de los derechos de los trabajadores, empleando los recursos y el poder coercitivo del Estado; después se creó el sindicalismo oficial para uso de los dictadores, y por último, domesticado el pueblo, convertido en instrumento dócil, se le hizo sufrir hambre y miseria y se le llevó a la guerra.

"Frente a realidad tan grave y a perspectivas nada tranquilizadoras para el porvenir del país, los socialistas de la provincia de Buenos Aires confían en un leal entendimiento de las fuerzas democráticas para afrontar con éxito la lucha que deberá librarse contra el nazi-fascismo y para que las fuerzas privilegiadas económicamente comprendan de una vez por todas que el pueblo obrero, víctima de la explotación, de la miseria y de la demagogia, tiene derecho a asegurar y a ampliar sus conquistas sociales, sin la neutralización que supone la carestía siempre creciente de la vida, que hace casi nulos los aumentos de salarios".

La declaración del organismo socialista de la provincia finaliza haciendo suya una afirmación del Dr. Juan B. Justo: "Si para muchos hombres no hay asiento en el banquete de la vida, es porque otros ocupan en la mesa demasiado lugar".

Se hará un censo de los daños ocasionados los días 17 y 18

La Cámara de Comercio, Propiedad e Industria de la provincia ha tomado a su cargo las tareas de levantamiento de un censo de los daños materiales producidos en esta capital y poblaciones vecinas durante los días 17 y 18 del actual, al llevarse a efecto los ataques de los manifestantes que asolaron el vecindario, según es de público dominio. Además, la entidad citada anunció su propósito de estudiar la posibilidad de efectuar una presentación al respecto ante las autoridades correspondientes.

Con diversas pruebas empezó en Bahía Blanca la semana nacional de tiro

Bahía Blanca, 23. — Hoy comenzaron en el stand del Tiro Federal los campeonatos oficiales correspondientes a la IX Semana Nacional de Tiro.

El campeonato de la Bandera del Reservista contó con la participación de 140 tiradores, consistiendo el título de campeón la representación del Tiro Federal de La Plata, con 600 puntos, que es integrada por P. Flores, A. Baza y A. Alvarez; ocupó el segundo puesto el equipo de Concordia, con 593 puntos, y el tercero Tandil, con 589. Campeón individual, se clasificó R. Gómez, de Tandil.

El concurso de carabina, por la copa Policía de la Capital, fué ganado por el equipo local, que logró, con 1677 puntos; el segundo lugar correspondió a la representación de la Capital Federal, con 1641, y el tercero a Marcos Suárez, con 1578. La representación ganadora fué compuesta por V. Genoud, M. Genoud y J. Casaza. Campeón individual resultó V. Genoud, con 574 puntos.

En el Córdoba Golf Club se efectuó un torneo a 18 hoyos

Córdoba, 23. — En los links del Córdoba Golf Club se jugó un concurso, a 18 hoyos, por el premio Constitución, en el que se obtuvieron los siguientes resultados:

A. Remorini y L. Argüello Pitt	45	38	83	15	68
J. R. Tagle y A. Oliva Carreras	44	36	80	9	71
J. C. Méndez y R. Navarro Ocampo	41	38	79	6	73
J. Vexenat y N. S. Ordóñez	46	39	85	10	75
D. Linares y D. Grando	47	43	90	15	75
Srta. O. Torres y H. Ordóñez	45	43	88	12	76

No se harán los concursos de polo de la temporada actual

En su reunión de ayer el consejo directivo de la Asociación Argentina de Polo resolvió, por falta de inscripciones, no realizar el campeonato abierto del año actual y los concursos por las copas Cámara de Diputados, Jockey Club y Provincia de Buenos Aires.

LA PLATA

LA SUPREMA CORTE HA ANULADO UNA CESANTÍA DISPUESTA SIN CAUSA

La Suprema Corte de Justicia, por la secretaría a cargo del Dr. Samuel Saravi Cisneros, dejó sin efecto la cesantía del oficial 5o. Vicente A. Acuña, delegado recaudador en Berisso, que había sido dispuesta en julio de 1943 por el entonces comisionado municipal de esta ciudad, coronel retirado Juan Francisco Ferrari. El afectado no logró la reconsideración del decreto, que fué confirmado el 9 de septiembre del mismo año, y recurrió entonces, por vía contencioso-administrativa, al alto tribunal, señalando que la separación de su cargo había sido dispuesta sin causa, ni sumario previo, en violación de la ordenanza municipal 142, sobre estabilidad del personal municipal.

La Corte, al admitir la demanda, señala que la ordenanza invocada se hallaba en vigencia en la fecha de la cesantía, y su cumplimiento era obligatorio para el comisionado municipal, ya que no existían obstáculos de hecha que hiciesen imposible su aplicación. Agrega que, no obstante los fundamentos de la cesantía, se han violado las disposiciones vigentes, pues se ha omitido el descargo del afectado.

DON CAYETANO MARQUEZ
Primer aniversario de su fallecimiento

Cúmplese hoy el primer aniversario del fallecimiento del veterano periodista D. Cayetano Márquez, quien luego de colaborar en diversas publicaciones, perteneció desde 25 años atrás a la redacción de LA NACION en la corresponsalía de La Plata. Sus condiciones personales habíanle hecho acreedor a-través de su larga actuación, al afecto de sus colegas y a las simpatías de los funcionarios, legisladores y cuantos lo trataron. Por ello, al cumplirse un año de su muerte, su memoria es recordada con cariño en todos los círculos donde actuó. En la corresponsalía de este diario en La Plata, será colocado hoy un retrato suyo. Por su parte, los periodistas que actúan habitualmente en la Casa de Gobierno y los que antes cumplieron sus tareas en la Legislatura, tributarán también un homenaje a la memoria del extinto. Consistirá en la colocación de una placa recordatorio al pie del retrato de D. Cayetano Márquez, que está en le Sala de periodistas en la Casa de Gobierno, acto que tendrá efecto próximamente.

Sucesión de una disidencia en el sindicato gremial de Y. P. F.

Tras una deliberación con las partes en disidencia, la policía de la sección 4a. procedió a clausurar provisionalmente el local social del Sindicato de Obreros y Empleados de Y. P. F., ubicado en jurisdicción de Ensenada. Al parecer, por cuestiones de índole gremial, las personas que ocupaban hasta hace poco los diversos cargos de la mesa directiva de la entidad han sido desconocidas en sucesivas asambleas realizadas en la cancha de pelota del Club Defensores de Cambaceres y en el Club Independencia, en las cuales no se pudo llegar tampoco a un acuerdo acerca del conflicto. En razón de estas dificultades, que lesionan los intereses y la marcha normal de la entidad, se ha resuelto convocar a una asamblea general de afiliados en una fecha que habrá de indicarse oportunamente, a los efectos de tratar de resolver las diferencias existentes dentro de las normas estatutarias.

Aclaración del director del Hospital Policlínico

En un informe oficial, el director del Hospital Policlínico, Dr. Héctor Mercante, ha desvirtuado una versión, según la cual se afirmaba "que médicos y practicantes de ese hospital utilizaban aguarrás en lugar de alcohol, al curar a empelados de policía que se asistían en ese establecimiento, como medida de solidaridad con los estudiantes". Afirma el director que tal información es absolutamente inexacta, habiéndose tratado a los empleados policiales en la misma forma que al resto de los pacientes.

Sociales

Será bendecido el sábado el casamiento de la Srta. Nélida F. Cairo con el Dr. Roberto Carlos Brown.

—En San Ponciano se efectuará mañana el matrimonio de la Srta. Inés Adolfina Acosta con el Sr. Enrique Medina Artola.

—Se oficiará hoy a las 9, en la capilla del Colegio María Auxiliadora, una misa en memoria de D. Juan Carlos Inchaurregui.

—Hoy a las 10, en la iglesia del Sagrado Corazón de Jesús, será oficiada una misa en sufragio de D. Pedro Scarpino.

—Ha sido muy lamentado el fallecimiento de Da. Edelmira Martínez Hornos, vinculada a conocidas familias.

PEQUEÑAS DELICIAS DE LA VIDA CONYUGAL

Dibujos de GEO McMANUS

Es número puesto. El jockey me dijo que podemos ir a las ventanillas de pago y esperar.
¡Largaron!